

2018

Toetsing Wet natuurbescherming

Bouw woning perceelnummer 2355 te Oranjedorp

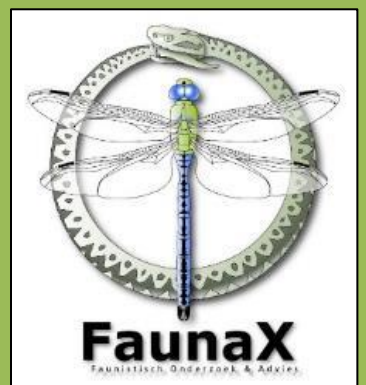

COLOFON



BUREAU FAUNA X
Badweg 40 B
8401 BL Gorredijk
0513-35024
info@faunax.nl
www.faunax.nl
Lid van Netwerk Groene Bureaus



Toetsing Wet natuurbescherming Bouw woning perceel 2355 te Oranjedorp

Gorredijk, maart 2018

In opdracht van:

Contactpersoon:
Mevr. C. Vink

Uitvoering:
Bureau FaunaX

Veldwerken rapportage
Dhr. Jelmer Groen

Autorisatie:
Mevr. W. Pronk

Foto voorpagina:
Impressie van het plangebied

© Bureau FaunaX. Gebruik en overname van gegevens alleen toegestaan met volledige bronvermelding:
Bureau FaunaX (2018) Toetsing Wet natuurbescherming Bouw woning perceel 2355 te Oranjedorp, rapport 18028
Bureau FaunaX, Gorredijk.

Disclaimer: In deze rapportage worden de resultaten van een onafhankelijk onderzoek behandeld. Bureau FaunaX heeft een adviserende rol en spreekt zich niet uit over de wenselijkheid van het plan waarop dit onderzoek betrekking heeft. Dit onderzoek is zo zorgvuldig en nauwkeurig mogelijk uitgevoerd. Het voorkomen van beschermde soorten is voorspelbaar. Aan dit rapport kunnen geen rechten worden ontleend. Op dit onderzoek zijn onze algemene voorwaarden van toepassing, zoals gedeponeed bij de Kamer van Koophandel te Leeuwarden.

INHOUDSOPGAVE

1.	INLEIDING	1
1.1	Aanleiding	1
1.2	Doel	2
1.3	Onderzoeksopzet.....	2
1.4	Ligging en karakteristiek van de planlocatie.....	2
2.	ECOLOGISCHE WET - EN REGELGEVING	4
2.1	Wnb soortbescherming.....	4
2.1.1	Vogels en verstoring.....	4
2.1.2	Vrijgestelde soorten Provincie Drenthe.....	5
2.2	Wnb gebiedsbescherming.....	5
2.2.1	Natura 2000gebieden.....	5
2.2.2	Natuurnetwerk Nederland.....	6
3.	RESULTATEN QUICKSCAN	8
3.1	Inleiding	8
3.2	Afbakening relevante soortgroepen.....	8
3.3	Vogels.....	8
3.4	Zoogdieren.....	9
3.5	Flora.....	10
4.	SAMENVATTING EN CONCLUSIES	11
4.1	Overzicht beschermde soorten.....	11
4.2	Effectbespreking en aanbevelingen.....	11
4.2.1	Vogels waarvan de nesten niet jaarrond beschermd zijn.....	11
4.2.2	Zorgplicht.....	11
4.3	Overzicht vervolgstappen.....	12
5.	LITERATUUR EN BRONNEN	13

1. INLEIDING

1.1 Aanleiding

Men is voornemens om een woning te bouwen op perceel 2355 te Oranjedorp. In overleg met de gemeente Oranjedorp is sprake van een ruimtelijk ingreep, dient het plan te worden getoetst aan de bestaande natuurwetgeving. Het plan kan worden uitgevoerd als duidelijk is dat dit niet in strijd is met de Wet natuurbescherming (Wnb). Ten behoeve van de toetsing heeft Bureau FaunaX een ecologische quickscan uitgevoerd naar (mogelijk) binnen de invloedssfeer aanwezige beschermde natuurwaarden. Tevens is een inschatting gemaakt van de eventuele effecten van de voorgenomen planontwikkeling op in de omgeving gelegen beschermde natuurgebieden (Natura2000 en NNN of EHS). Onderhavige rapportage geeft de resultaten van deze quickscan weer.

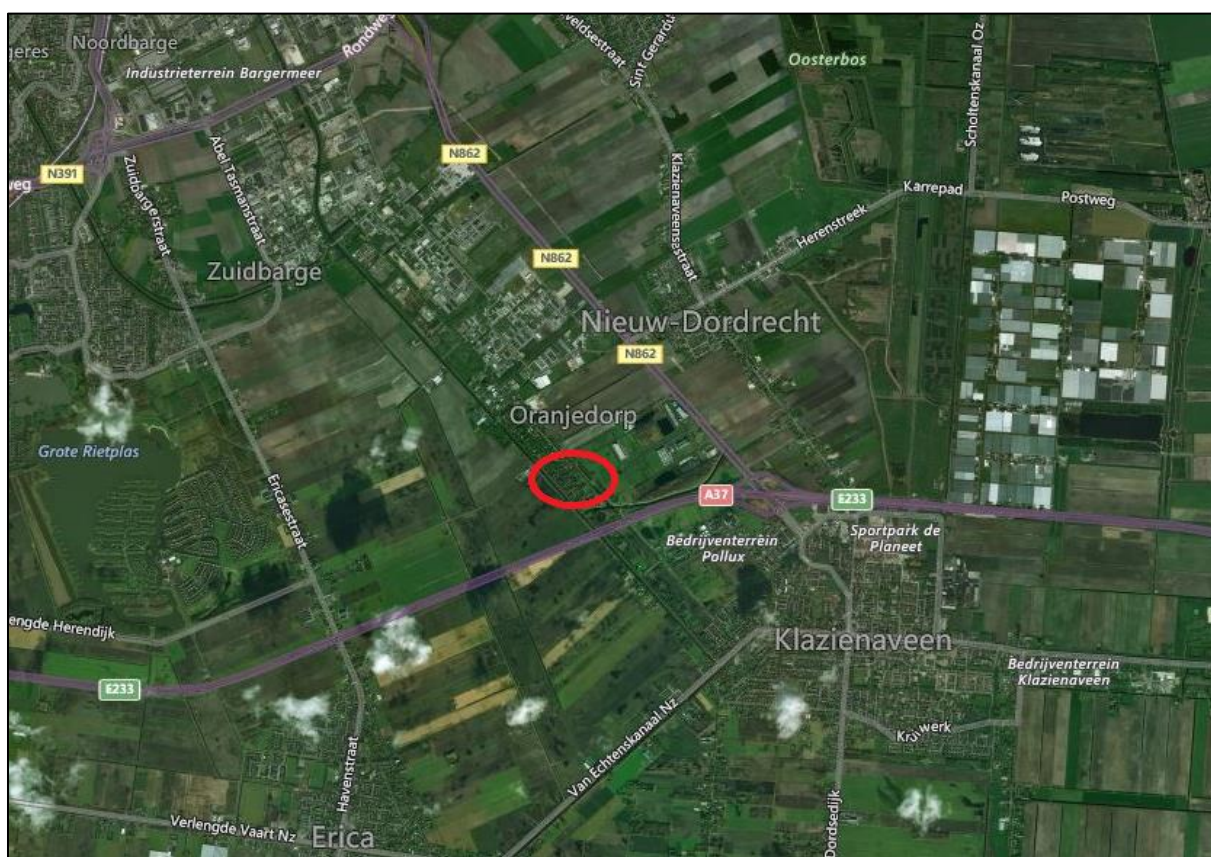

Figuur 1.1. Luchtfoto van de omgeving van het plangebied (rode cirkel). Bron: www.bing.com/maps.

1.2 Doel

Deze ecologische beoordeling heeft voor zover mogelijk antwoord op de volgende vragen:

1. Komen binnen het plangebied (biotopen van) onder de Wet natuurbescherming beschermde soorten voor?
2. Komen binnen de invloedssfeer van de werkzaamheden beschermde gebieden voor?
3. Wat zijn de mogelijke effecten van de werkzaamheden op deze beschermde natuurwaarden-gebieden, zowel tijdens realisatie als na afloop hiervan?
4. Voor welke soorten en hun leefgebied wordt de wet mogelijk overtreden en hoe kunnen overtredingen vermeden, dan wel verzacht worden?
5. Wat zijn de te ondernemen vervolgstappen met betrekking tot het voorkomen schade aan beschermde soorten binnen de invloedssfeer van de werkzaamheden?

Voor het beantwoorden van deze vragen zijn, naast de verzamelde gegevens tijdens het veldonderzoek, ook andere bronnen geraadpleegd. Zie hiervoor de bronnenlijst in bijlage 5.

1.3 Onderzoeksopzet

In opdracht van mevrouw Vink heeft Bureau Fauna & Flora een planvoornemen door middel van een ecologische quickscan getoetst aan de natuurwetgeving. Deze quickscan heeft bestaan uit een bureaustudie en een veldbezoek gebaseerd op ecologisch inzicht (*expert judgement*). Een ecologische quickscan of beoordeling is meestal de eerste stap van ecologisch onderzoek en is bedoeld om een inschatting te maken van de mogelijke effecten op eventueel aanwezige beschermde flora en fauna en/of natuurgebieden binnen de invloedssfeer van de werkzaamheden. Het veldonderzoek voor deze quickscan is uitgevoerd op dinsdag 14 maart 2018 en vond plaats onder zonnige omstandigheden met matige noordwestenwinden bij een temperatuur van circa 8°C. Dit onderzoek bestond uit een visuele inspectie van het plangebied waarbij is gelet op de aanwezigheid of sporen van beschermde soorten en op de eventuele aanwezigheid van geschikt leefgebied van deze soorten.

1.4 Ligging en karakteristiek van de planlocatie

Het plangebied bestaat uit perceel 2355 gelegen in Oranjedorp (gemeente Emmen) en is gelegen langs een vaart. Aan weerszijden van het perceel is sprake van bewoond gebied. Ten noorden van het plangebied is sprake van landbouw. De bodem is zowel zand als veen aanwezig. Op het perceel in het plangebied is op het moment van schrijven geen bebouwing aanwezig. Ook is er geen sprake van grote bomen of struiken. Verder liggen er enkele takkenbulten van een recent gekapte oude zomereik. De eerste indruk is dat de natuurwaarden binnen het plangebied vanwege de ligging de afwezigheid van bebouwing en bomen relatief laag zijn.



Figuur 1.2. De begrenzing van het plangebied (rood kader). Bron: www.bing.com/maps



Figuur 1.3.: Een impressie van het plangebied.

2. ECOLOGISCHE WET- EN REGELGEVING

De wettelijke bescherming van natuurwaarden valt in grote lijnen uiteen in twee delen: gebiedsbescherming en soortbescherming. Gebiedsbescherming houdt in dat gebieden met belangrijke natuurwaarden wettelijk zijn beschermd. Het gaat hierbij om het Natuurnetwerk Nederland (NNN, voorheen de Ecologische Hoofdstructuur of EHS), Natura-2000-gebieden, natuurreservaten en andere in bestemmingsplannen aangeduide natuurgebieden. De soortbescherming valt met Natura-2000 onder de Wet natuurbescherming, die per 1 januari 2017 in werking is getreden.

2.1 Wnb soortbescherming

De Wet natuurbescherming draagt onder andere zorg voor de bescherming van in het wild voorkomende diersoorten en plantensoorten. De wet bevat een aantal verbodsbepalingen die ervoor moeten zorgen dat de gunstige staat van instandhouding van alle in het wild levende diersoorten en plantensoorten zal blijven gewaarborgd.

De Wet natuurbescherming verdeelt beschermde soorten in twee groepen: Europees beschermde soorten en de nationaal beschermde soorten. De eerste groep bestaat uit strikt beschermde soorten uit de Vogel Habitatrichtlijn (art. 3.1 en 3.5). De Vogel Habitatrichtlijn zijn richtlijnen van de Europese Unie waarin wordt aangegeven welke diersoorten en welke typen natuurgebieden door de lidstaten dienen te worden beschermd. In de tweede categorie staan de overige beschermde soorten (art. 3.10). Binnen de Wet natuurbescherming vullen Europese en nationale wetgeving elkaar aan. Europees beschermde soorten genieten een iets zwaardere bescherming dan de nationaal beschermde soorten. Zo geldt voor de nationale soorten geen verbod op het verstoren, iets wat wel het geval is bij de Europees beschermde soorten.

2.1.1 Vogels en verstoring

Voor vogels vallend onder de Vogelrichtlijn (art. 3.1 Wnb) geldt dat het verboden is om in het wild levende vogels te doden of te vangen, opzettelijk nesten, rustplaatsen en eieren van vogels te vernielen, te beschadigen, te rapen of nesten van vogels weg te nemen. Het is ook verboden om vogels opzettelijk te storen. Dit is echter niet van toepassing indien de storing niet van wezenlijke invloed is op de staat van instandhouding van de desbetreffende vogelsoort (art. 3.1). Dit kan dus ook tijdens het broedseizoen het geval zijn als kan worden aangetoond of beargumenteerd dat de verstoring geen negatieve effecten heeft op (de kansen van) het broedsucces. Of dit van toepassing is hangt af van meerdere factoren, zoals de biologie van een soort, de fase van de broedcyclus waarin het broedpaar zich op dat moment bevindt (zoals balts, nestbouw, eieren of jongen) en de mate van verstoring. Een ter zake kundige ecooloog kan in voorkomende gevallen bepalen wat wel of niet geldt als wezenlijke verstoring.

Voor wat betreft soorten van de Habitatrichtlijn (art. 3.5 Wnb) geldt eveneens dat het verboden is deze in hun natuurlijke verspreidingsgebied opzettelijk te doden of te vangen, eieren te vernielen of te rapen en/of voortplantingsruimtes of rustplaatsen te beschadigen of vernielen. Daarnaast geldt voor soorten van de Habitatrichtlijn, waar ook diverse vogelsoorten onder vallen (Verdrag van Bern, bijlage II), dat deze *zonder geen voorwaarden* opzettelijk verstoord mogen worden, ook niet als er geen wezenlijke invloed is op de staat van instandhouding. Toegepast op de praktijk betekent dit met betrekking tot verstoring van vogels dat er met betrekking tot vogels vallend onder de Habitatrichtlijn weinig tot geen mogelijkheden zijn om te werken in kwetsbare perioden. Een eenvoudige manier om te vinden in het buiten kwetsbare perioden (in bijzonder het broedseizoen) uitvoeren van de

voorgenomen activiteiten. In aanvulling op bovenstaande wordt er door de provincies een lijst met vogelsoorten gehanteerd, waarvan de nesten jaarrond beschermd worden. Binnen deze categorie wordt onderscheid gemaakt in soorten met jaarrond beschermde nesten (categorie 1 tot en met 4) en vogels met mogelijk jaarrond beschermde nesten (categorie 5).

2.1.2 Vrijgestelde soorten Provincie Drenthe

Hoewel de Wet natuurbescherming een nationale wet is, kunnen de provinciale (als de bevoegde gezagen) ook aanwijzen die vrijgesteld worden van de beschermde status, als het gaat om ruimtelijke ontwikkelingen. Tabel 2.1 geeft een overzicht van de via de Verordening Wet natuurbescherming door de provincie Drenthe vrijgestelde soorten (zoogdieren en amfibieën). De verordening van de Provinciale Staten Drenthe is te vinden op www.provincie.drenthe.nl.

Tabel 2.1. Vrijgestelde soorten Verordening Wet natuurbescherming provincie Drenthe.

Zoogdieren	Amfibieën
Aardmuis	Bastaardkikker
Bosmuis	Bruine kikker
Bunzing	Gewone pad
Dwergmuis	Kleine watersalamander
Dwergspitsmuis	Meerkikker
Egel	
Gewone bosspitsmuis	
Haas	
Hermelijn	
Huisspitsmuis	
Konijn	
Ondergrondsewoelmuis	
Ree	
Rosse woelmuis	
Tweekleurige bosspitsmuis	
Veldmuis	
Vos	
Wezel	
Woelrat	

2.2 Wnb gebiedsbescherming

2.2.1 Natura 2000 gebieden

De bescherming van de Natura 2000 gebieden (Vogel en/of Habitatrichtlijngebieden) was voorheen vastgelegd in de Natuurbeschermingswet 1998 en is sinds 1 januari 2017 opgegaan in de nieuwe Wet natuurbescherming. Projecten of activiteiten die mogelijk zijn voor, of verband houden met, het behoud van de natuurwaarden van Natura 2000 gebieden en mogelijk negatieve effecten hebben op deze waarden, dienen getoetst te worden. Deze toetsing vindt enkel plaats in het geval de uitvoering van een project plaatsvindt binnen de invloedssfeer van een Natura 2000 gebied en verwacht wordt dat deze uitvoering (mogelijk) negatieve effecten heeft op soorten of habitattypen waarvoor het Natura 2000 is aangewezen.

Het plangebied ligt niet in de directe nabijheid van een Natura 2000 gebied. Het dichtbijzijnde Natura 2000 gebied betreft het Bargerveen. De afstand tot dit gebied is hiermee ongeveer 6 kilometer. Op basis van het planvoornemen en de habitateigenschappen van het plangebied kunnen negatieve effecten op habitattoorten en habitattypen waarvoor het Bargerveen en andere omliggende Natura 2000 gebieden zijn aangewezen op voorhand worden uitgesloten.

Een toetsing in het kader van het onderdeel gebiedsbescherming van de Wet natuurbeschermings naar onze mening dan ook niet nodig.

- < Het plangebied ligt niet in de directe nabijheid van een Natura 2000 gebied
- < Negatieve effecten van het planvoornemen op de habitatsoorten of habitattypen van een Natura 2000 gebied het Bargerveen en andere omliggende Natura 2000 gebieden zijn aangewezen, kunnen op voorhand worden uitgesloten

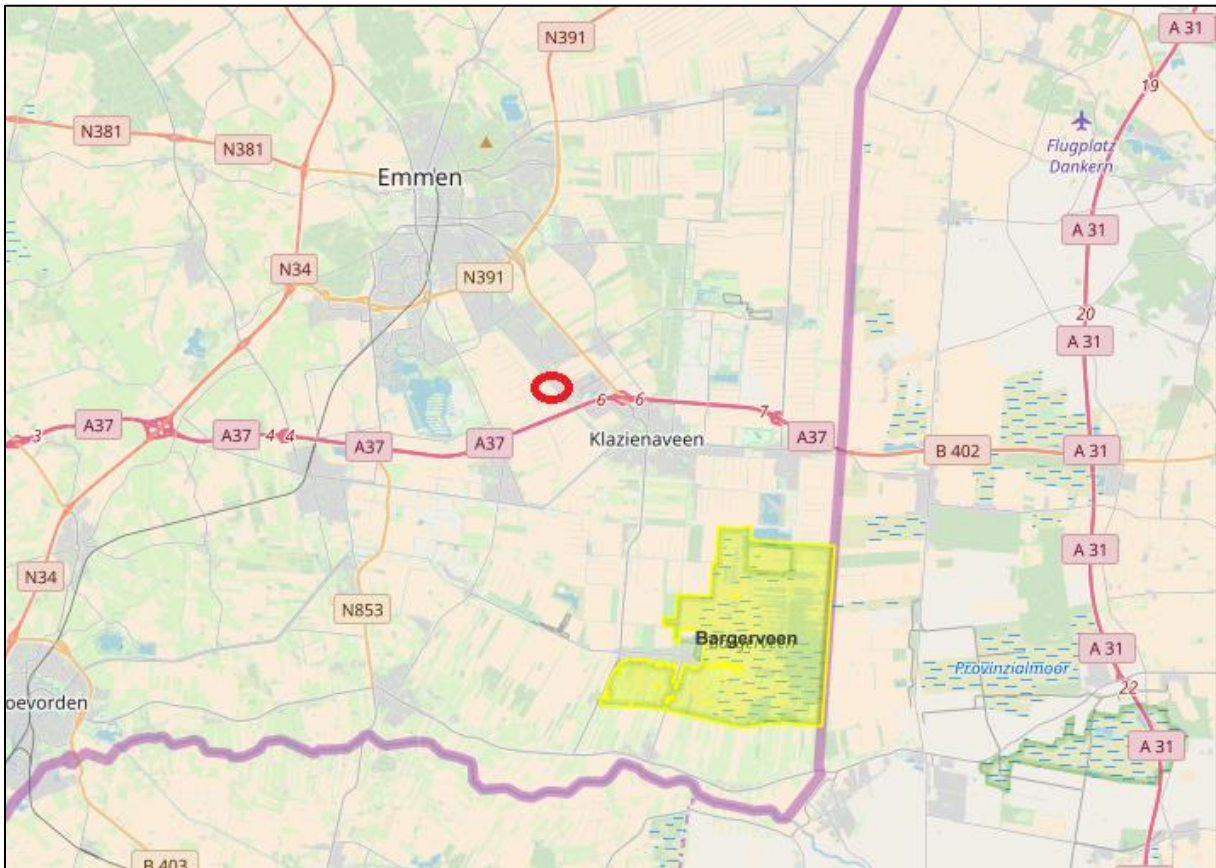

Figuur 2.1. Ligging plangebied (rode cirkel) ten opzichte van Natura 2000 gebied Bargerveen (geel) Bron: www.synbiosys.alterra.nl/natura2000

2.2.2 Natuurnetwerk Nederland

Het Natuurnetwerk Nederland (NNN, voorheen de Ecologische Hoofdstructuur of EHS) is een onderdeel uit van het rijksbeleid voor het creëren en vormgeven van een samenhangend netwerk van bestaande en nog te ontwikkelen natuurgebieden in Nederland. Indien een ruimtelijke ingreep binnen de begrenzing van de NNN plaatsvindt moet een 'nee, tenzij' procedure worden doorlopen en zal bij doorgang van de ingreep in de regel compensatie en mitigatie noodzakelijk zijn.

Figuur 2.2 toont de ligging van het plangebied ten opzichte van de begrenzing van de dichtstbijzijnde NNN-gebieden. Het plangebied maakt geen deel uit van het NNN. Negatieve effecten op NNN-gebieden ten gevolge van het planvoornemen kunnen op voorhand worden uitgesloten. Vanuit de NNN zijn er geen belemmeringen die de uitvoering van de planontwikkeling in de weg staan.

- < Het plangebied ligt niet binnen de begrenzing van de NNN. Negatieve effecten op NNN-gebieden ten gevolge van het planvoornemen kunnen op voorhand worden uitgesloten.

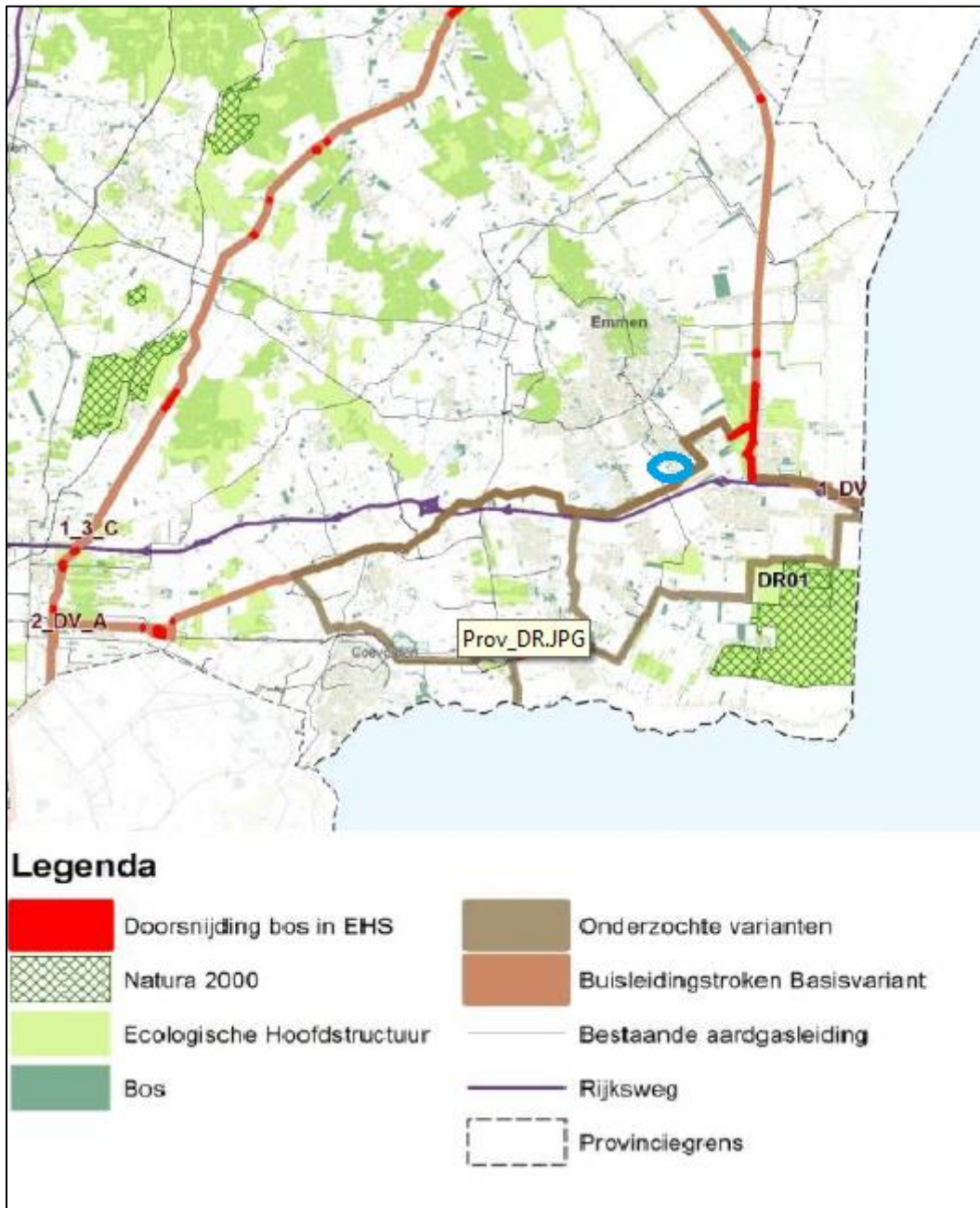

Figuur 2.2.Ligging plangebied (blauwe cirkel) ten opzichte vande NNN. Bron: www.rijksoverheid.nl

3. RESULTATEN QUICKSCAN

3.1 Inleiding

In dit hoofdstuk worden de resultaten van de quickscan getoond. Het wordt over het algemeen niet ingegaan op de gevolgen die de resultaten op de voortgang van het project. Als in het plangebied een beschermde soort, of geschikt habitat voor deze soort wordt aangetroffen, heeft dat niet per se tot gevolg dat voor deze soort een ontgiffening te worden aangevraagd. In de praktijk het namelijk vaak zo dat alhoewel een beschermde soort binnen het plangebied voorkomt, de voorgenomen werkzaamheden of activiteiten geen negatief effect hebben op deze soort. In dat opzicht is veel afhankelijk van de specifieke situatie en is er altijd sprake van maatwerk. In hoofdstuk 4 wordt per soortgroep besproken wat voor gevolgen de resultaten van de quickscan hebben op de voortgang van het project.

3.2 Afbakening relevante soortgroepen

Op grond van de ligging van het plangebied en het omliggende bebouwd gebied, de geografische ligging en de afwezigheid van kritische biotopen in het plangebied kan de aanwezigheid van en hiermee het optreden van negatieve effecten op onder de Wnb beschermde vertegenwoordigers van de volgende soortgroepen op voorhand worden uitgesloten: reptielen en amfibieën, vissen, insecten (dagvlinders, libellen en kevers) en andere ongewervelden. Het voorkomen van beschermde reptielen kan worden uitgesloten op basis van verspreidingsgegevens en de habitateigenschappen van het plangebied. Hetzelfde geldt voor amfibieën. In en vlak buiten is geen geschikt voortplantingswater van beschermde amfibieën aanwezig, waardoor overwintering van beschermde amfibieën in het plangebied kan worden uitgesloten. Insecten en andere ongewervelden geldt dat de habitat in het plangebied niet geschikt is voor waardplanten van beschermde soorten. Voor vissen geldt dat het voorkomen van beschermde soorten op voorhand kan worden uitgesloten op basis van de afwezigheid van water in het plangebied. Op de soortgroepen waarvan het voorkomen van beschermde soorten in het plangebied op voorhand kan worden uitgesloten, kan wel de zorgplicht van toepassing zijn. Dit wordt besproken in hoofdstuk 4. De soortgroepen waarvan het voorkomen van beschermde soorten in het plangebied niet op voorhand zonder uitgebreidere argumentatie kan worden uitgesloten (vogels, zoogdieren en flora), worden in de onderstaande paragrafen besproken.

3.3 Vogels

In paragraaf 2.1 wordt kort aangegeven dat de natuurwetgeving onderscheid wordt gemaakt tussen vogelsoorten waarvan het nest jaarrond bescherming geniet en nesten van de overige vogelsoorten, die alleen beschermd zijn tijdens de broedtijd. Tijdens het bezoek aan het plangebied is specifiek rekening gehouden met deze twee vormen van bescherming.

Om te beginnen is het plangebied beoordeeld op de (mogelijke) aanwezigheid van jaarrond beschermde nesten. Omdat in het plangebied geen bomen en gebouwen aanwezig zijn, is het voorkomen op voorhand worden uitgesloten.

In tegenstelling tot jaarrond beschermde nesten kan het voorkomen van nesten van broedvogels die niet jaarrond beschermd zijn niet op voorhand worden uitgesloten. Van de takkenbulten die op het erf aanwezig zijn, wordt namelijk veelvuldig vogelsgebruik gemaakt. Niet alleen door huismussen die hier in foerageren, maar ook door een winterkoning die ten tijde van het veldwerk in het kader van de quickscan territoriaal gedrag vertoonde in één van deze takkenbulten. Waarschijnlijk komt dit tot een broedpaar.

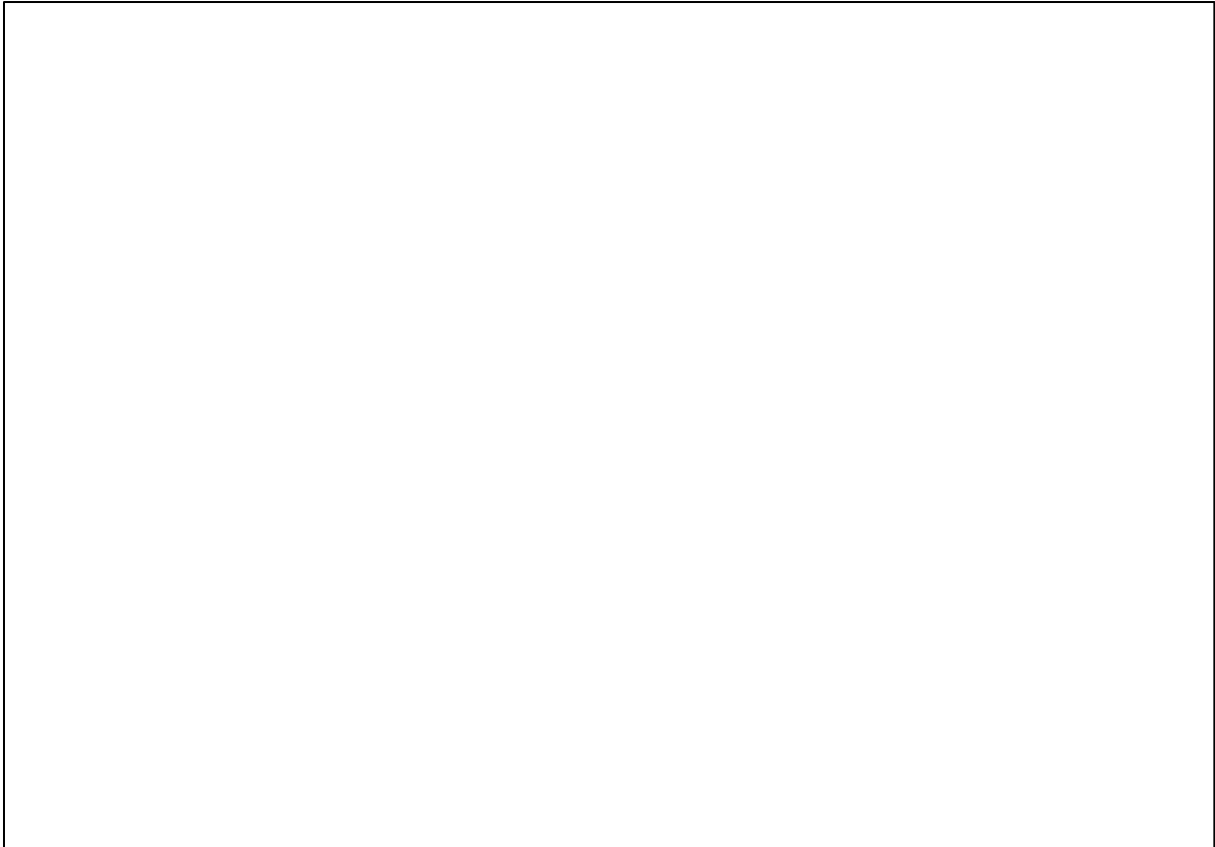

Figuur 3.1 In het plangebied wordt waarschijnlijk gebroed door vogels waarvan de nestplaatsen niet jaarrond beschermd zijn.

- ◁ Het voorkomen van jaarrond beschermde nestplaatsen van vogels in het plangebied kan op voorhand worden uitgesloten.
- ◁ Binnen het plangebied komen waarschijnlijk wel vogels tot broeden waarvan de nesten niet jaarrond beschermd zijn.

3.4 Zoogdieren

Het voorkomen van beschermde landzoogdieren als de das, de woelmuis, waterspitsmuis en de boomkruiper binnen het plangebied, kan op voorhand worden uitgesloten op basis van habitateigenschappen en verspreidingsgegevens.

Soorten waarvoor de zekerheid extra aandacht aan is besteed, zijn verschillende soorten vleermuizen zoals de natvlieger, de meervleermuis en de gewone dwergvleermuis. Van deze soorten is bekend dat ze worden aangetroffen in het bebouwd gebied. Het plangebied is om deze reden goed onderzocht op geschikt leefgebied voor deze en andere vleermuissoorten. Hierbij is gelet op de drie beschermde functies die landschappen bieden voor vleermuizen, zijnde verblijfplaatsen, foerageergebieden en vliegroutes. Voor de laatste twee functies geldt dat deze uitsluitend beschermd zijn indien deze essentieel zijn voor het in stand houden van verblijfplaatsen. Dit kan het geval zijn als een vliegroute een cruciale verbinding vormt tussen foerageergebied(en) en verblijfplaats(en), of, als het foerageergebied relatief uniek is in de wijde omgeving van de aanwezige verblijfplaatsen.

In Nederland wordt onderscheid gemaakt tussen vleermuissoorten die in bomen verblijven en soorten die in gebouwen verblijven. Sommige soorten maken gebruik van zowel bomen als gebouwen. Omdat in het plangebied zowel gebouwen als bomen aanwezig zijn kan het

