

BESLUIT

Zaak 98171-2015

MER-beoordelingsplicht ingevolge artikel 7.2 vierde lid van de Wet milieubeheer inzake de voorgenomen uitbreiding/wijziging van pluimveehouderij:

Jansen PVA BV, Noorderdiep 121, 9521 BC Nieuw Buinen

LOCATIE

Naam: Jansen PVA BV
Adres: Weerdingermarke 24
Postcode: 7831 VH
Plaats: Nieuw-Weerdinge

INLEIDING

De heer Jansen exploiteert op het adres: Weerdingermarke 24 te Nieuw-Weerdinge in de gemeente Emmen een pluimveehouderij.

Aanvrager is voornemens het bedrijf uit te breiden middels het bouwen van een nieuwe stal voor 45.700 vleeskuikens en het verhogen van de bezetting in de bestaande stallen. de totale uitbreiding betreft 56.500 vleeskuikens en 200 zoogkoeien.

Nadere motivering uitbreiding/wijziging bedrijf

De wijziging gaat daarnaast gepaard met verbeteringen op het gebied van milieu- en natuurwetgeving. De nieuwe stal wordt uitgevoerd met een luchtwasser welke ruimschoots voldoet aan de milieu eisen.

MER Procedure

Het Besluit MER 1994 maakt onderscheid in Mer-plichtige activiteiten (onderdeel C van de bijlage van het Besluit MER) en MER-beoordelingsplichtige activiteiten (onderdeel D van de bijlage van het besluit MER).

Activiteiten die onder de werkingssfeer van de bijlage onder C vallen hebben zodanige milieugevolgen dat altijd een MER moet worden opgesteld. In onderdeel C (activiteit 14) is voor pluimveehouderijen bepaald dat de MER plicht geldt bij oprichting, wijziging of uitbreiding met meer dan:

- 85.000 stuks mesthoenders (Rav cat. E.3 t/m 5);

In onderdeel D (activiteit 14) is voor varkenshouderijen bepaald dat een procedure als bedoeld in de artikelen 7.16 tot en met 7.20 van de Wet milieubeheer (de MER beoordelingsplicht) van toepassing is bij oprichting, wijziging of uitbreiding met meer dan:

- 40.000 stuks pluimvee (Rav¹ cat. E, F, G en J);

Geconcludeerd is dat op de geplande uitbreiding/wijziging een MER beoordelingsplicht van toepassing is, omdat een nieuwe installatie (stal) wordt gerealiseerd met dierplaatsen voor 45.700 vleeskuikens. Door de initiatiefnemer is hiervoor op 17 december 2015 een MER aanmeldingsnotitie ingediend. Omdat de aanmeldingsnotitie niet geheel volledig was, zijn op 28 december 2015 aanvullende gegevens opgevraagd.

Voor de uitbreiding/wijziging is een omgevingsvergunning in het kader van Wabo nodig. Op grond van artikel 7.28 van de Wet milieubeheer dient voorafgaande aan de vergunningverlening door het bevoegd gezag beoordeeld te worden of een MER moet worden opgesteld

De procedurevoorschriften opgenomen in artikelen 7.16 tot en met 7.20 van de Wet milieubeheer zijn van toepassing.

Gelet op de kenmerken en de omvang van de in de aanmeldingsnotitie aangegeven activiteiten is het college van burgemeester en wethouders van de gemeente Emmen het bevoegd gezag om een besluit ingevolge artikel 7.17 van de Wet milieubeheer te nemen.

TOETSINGSKADER

Bij het beoordelingsproces over de noodzaak van een MER-procedure moet bepaald worden of de MER-beoordelingsplichtige activiteit kan leiden tot belangrijk nadelige milieugevolgen. In artikel 7.17 derde lid van de Wet milieubeheer staat dat het bevoegd gezag bij zijn beslissing rekening houdt met de in bijlage III bij de EEG-richtlijn milieu-effectbeoordeling aangegeven criteria;

- A. de kenmerken van het project;
- B. de plaats van het project;
- C. de kenmerken van mogelijke effecten.

BEOORDELING

A. De kenmerken van de activiteit

Bij de kenmerken van de activiteit moet in het bijzonder in overweging worden genomen:

- de omvang van de activiteit;
- de cumulatie met andere activiteiten;
- het gebruik van natuurlijke hulpbronnen;
- de productie van afvalstoffen;
- de verontreiniging en hinder;
- het risico van ongevallen, met name gelet op de gebruikte stoffen of technologieën.

De omvang van de activiteit

Voor de inrichting is op 23 juni 2013 een veranderingsvergunning verleend voor het onderdeel milieu.

Ten opzichte van de vergunde situatie wordt het volgende gewijzigd:

- Stal 2: uitbreiden met 7000 vleeskuikens tot in totaal 50.500 vleeskuikens;
- Stal 3: uitbreiden met 3800 vleeskuikens tot in totaal 28.800 vleeskuikens;
- Bouwen van een nieuwe stal voor het houden van 45.700 vleeskuikens. de stal wordt voorzien van een chemische luchtwasser met aan ammoniakreductie van 70%.
- Bouwen van een nieuwe stal voor 200 zoogkoeien.

De stallen 2 en 3 blijven met een warmteheather (stalsysteem RAV E 5.10 BWL 2009.14V5) ongewijzigd.

In de tabellen 1a, 1b en 1c is de vergunde situatie in beeld gebracht en in de tabellen 2a, 2b en 2c is de aangevraagde situatie in beeld gebracht.

De stalnummering zoals gebruikt in de tabellen staat weergegeven in onderstaande afbeelding.

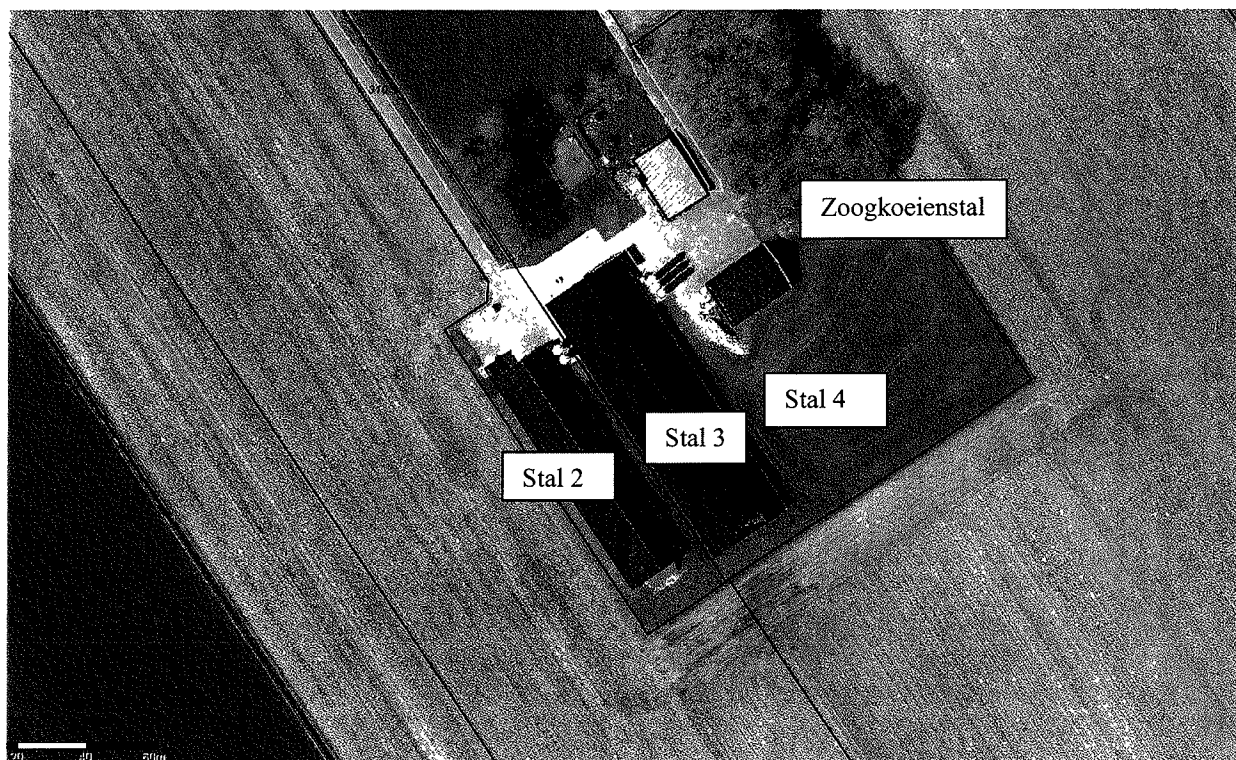

Tabel 1A: vergunde situatie ammoniak

Omschrijving Diercategorie	Stal nr.	Diercat. RAV	Aantal dieren	NH ₃ / dier	Totaal NH ₃
Vleeskuikens	2	E 5.10	25.000	0,035	875
Vleeskuikens	3	E 5.10	43.500	0,035	1522,5
Totalen			68.500		2397,5

Tabel 1B: vergunde situatie geur

Omschrijving Diercategorie	Stal nr.	Diercat. RAV	Aantal dieren	OU/sec/dier	Totaal OU
Vleeskuikens	2	E 5.10	25.000	0,045	1125
Vleeskuikens	3	E 5.10	43.500	0,045	1957,5
Totalen			68.500		3082,5

Tabel 1C: vergunde situatie fijn stof

Omschrijving Diercategorie	Stal nr.	Diercat. RAV	Aantal dieren	Gram/ dier/jaar	Totaal Fijn stof (gram/jaar)
Vleeskuikens	2	E 5.10	25.000	22	550.000
Vleeskuikens	3	E 5.10	43.500	22	957000
Totalen			68.500		1.507.000

Tabel 2A: aangevraagde situatie ammoniak

Omschrijving Diercategorie	Stal nr.	Diercat. RAV	Aantal dieren	NH ₃ / dier	Totaal NH ₃
Vleeskuikens	2	E 5.10	28800	0,035	1008
Vleeskuikens	3	E 5.10	50500	0,035	1767,5
Vleeskuikens	4	E 5.13	45700	0,024	1096,8
Zoogkoeien	5	A 2.100	200	4,1	820
Totalen			125.200		4693,3

Tabel 2B: aangevraagde situatie geur

Omschrijving Diercategorie	Stal nr.	Diercat. RAV	Aantal dieren	OU/sec/dier	Totaal OU
Vleeskuikens	2	E 5.10	28800	0,24	6912
Vleeskuikens	3	E 5.10	50500	0,24	12120
Vleeskuikens	4	E 5.13	45700	0,17	7769
Zoogkoeien	5	A 2.100	200	-	-
Totalen			125.200		26801

Tabel 2C: aangevraagde situatie fijn stof

Omschrijving Diercategorie	Stal nr.	Diercat. RAV	Aantal dieren	Gram/ dier/jaar	Totaal Fijn stof (gram/jaar)
Vleeskuikens	2	E 5.10	28800	22	633600
Vleeskuikens	3	E 5.10	50500	22	1111000
Vleeskuikens	4	E 5.13	45700	14	639800
Zoogkoeien	5	A 2.100	200	86	17200
Totalen			125.200		2.401.600

Cumulatie met andere activiteiten

Met het in werking treden van de Wet geurhinder en veehouderij (= Wgv) is de cumulatie ten aanzien van geur komen te vervallen en wordt in dit kader alleen getoetst of in de gewenste situatie wordt voldaan aan de normen uit de Wgv. Daarnaast wordt verwezen naar een uitspraak van de Raad van state d.d. 2 juli 2008 (kenmerk 200707440/1). Uit deze uitspraak kan worden afgeleid, dat de Wgv het exclusieve toetsingskader is bij de beoordeling van geurhinder afkomstig van een veehouderij en dat op basis hiervan geen beoordeling van de cumulatieve geurhinder hoeft te worden uitgevoerd.

Cumulatie van ammoniakemissie en -depositie wordt getoetst in het kader van de Natuurbeschermingswet. Door initiatiefnemer is op 25 maart 2016 een aanvraag om Nb-vergunning aangevraagd, omdat door de Provincie Drenthe in 2013 een Natuurbeschermingswetvergunning is afgegeven overeenkomend met 4747 kg NH₃, waardoor de situatie ten opzichte van de eerder verleende Natuurbeschermingswet vergunning verbetert. Hieruit blijkt dat er geen sprake is van een significante ammoniakdepositie.

Huisvesting (BBT)

De aangevraagde activiteiten worden genoemd in bijlage I van de RIE onder categorie 6.6:

Installaties voor intensieve pluimvee- of varkenshouderij:

- a) met meer dan 40.000 plaatsen voor pluimvee;
- b) met meer dan 2.000 plaatsen voor vleesvarkens (van meer dan 30 kg); of
- c) met meer dan 750 plaatsen voor zeugen.

De aanvraag is ingediend voor 125000 dierplaatsen voor vleeskuikens, waardoor de RIE van toepassing is op de inrichting.

De RIE volgt twee sporen om de belangrijke verontreiniging tegen te gaan. Binnen de inrichting dient de 'installatie' (huisvesting) te voldoen aan de "best beschikbare techniek" (BBT).

Voor de intensieve veehouderij (varkens en pluimvee) is er in het kader van de RIE een zogenaamde BREF opgesteld. In dit document wordt beschreven welke stalsystemen er op dit moment als BBT worden aangemerkt. Daarbij wordt de totale milieubelasting in aanmerking genomen waarbij de emissie van ammoniak de overheersende factor is. Tevens wordt rekening gehouden met de emissies van geur en stof, energiegebruik, het gebruik van grondwater en afvalwater.

In het overzicht van stalsystemen op het landbouwonderdeel van www.infomil.nl wordt per huisvestingssysteem aangegeven of een stalstelsel als BBT kan worden aangemerkt. De nieuwe stalsystemen waarvoor is aangevraagd, worden aangemerkt als BBT in de zin van de IPPC-richtlijn.

Verontreiniging en hinder

- o Ammoniakemissie

De Wav beperkt bestaande veehouderijen (in meer of mindere mate) in hun uitbreidingsmogelijkheden, als zij liggen in een kwetsbaar gebied of in de 250 meter zone hier omheen, zoals die op de door de provincie Drenthe vastgestelde kaart Wav zijn aangegeven. Het dichtstbijzijnde zeer kwetsbare onderdeel van de Ecologische Hoofdstructuur ligt op meer dan 5 kilometer vanaf de inrichting

De inrichting is dus niet gelegen in een zeer kwetsbaar gebied of in een zone van 250 meter rond een zodanig gebied.

Uit de aangevraagde situatie blijkt dat de ammoniakemissie toeneemt ten opzichte van de vergunde situatie.

- o Maximale emissiewaarde Besluit emissiearme huisvesting

Op grond van bijlage 1 van het Besluit huisvesting gelden voor vleeskuikens de volgende maximale emissiewaarden (kg NH₃/dier/jaar).

<i>diercategorie</i>	<i>Maximale emissiewaarden</i>
Vleeskuikens (kolom A)	0,045
Vleeskuikens (kolom B)	0,035
Vleeskuikens (kolom C)	0,024

Kolom A geldt voor een dierenverblijf dat is opgericht op uiterlijk 30 juni 2015;
Kolom B geldt voor een dierenverblijf dat is opgericht op of na 1 juli 2015;
Kolom C geldt voor een dierenverblijf dat is opgericht op of na 1 januari 2020.

De bestaande stallen moeten voldoen aan de maximale emissiewaarde uit kolom A. De nieuwe stal zal moeten voldoen aan de maximale emissiewaarde uit kolom B. Uit de mer –aanmeldingsnotitie blijkt dat hieraan kan worden voldaan. Voor zoogkoeien geldt geen maximale emissiewaarde op grond van het Besluit emissiearme huisvesting.

- Directe ammoniakschade

Directe ammoniakschade wordt veroorzaakt door directe opname uit de lucht van ammoniak door planten en bomen. Deze gevolgen vinden in de praktijk vooral plaats bij coniferen en fruitbomen en worden aan de hand van het rapport "Stallucht en Planten" van het IMAG in Wageningen uit 1981 beoordeeld. Binnen een afstand van 50 meter tot de inrichting zijn geen coniferen of tuinbouwgewassen aanwezig, waardoor geen directe ammoniakschade ontstaat.

- Luchtkwaliteit (fijn stof emissie)

Uit de mer-aanmeldingsnotitie blijkt dat in de aangevraagde situatie geen overschrijding van de grenswaarde plaats vindt.

- Geuremissie ten gevolge van het houden van dieren

De Wet geurhinder en veehouderij (= Wgv) en de bijbehorende Regeling geurhinder en veehouderij zijn het toetsingskader voor het beoordelen van geurhinder van dierenverblijven van veehouderijen. De Wgv geeft normen voor de geurbelasting die een veehouderij mag veroorzaken op een geurgevoelig object.

De geurbelasting wordt berekend en getoetst met het verspreidingsmodel (V-stacks versie 2010). Daarnaast zijn afstandsnormen in de Wgv opgenomen.

Het verspreidingsmodel wordt alleen gebruikt voor dieren waarvoor geuremissiefactoren zijn opgenomen in de Regeling geurhinder en veehouderij. Voor dieren zonder geuremissiefactor gelden enkel afstandsnormen.

Toetsing geuremissie

Binnen de inrichting zullen dieren van diercategorieën worden gehouden waarvoor geen geuremissiefactoren gelden. Ook worden dieren van diercategorieën gehouden waarvoor wel geuremissiefactoren gelden. Voor deze twee delen van de inrichting wordt, voor elk deel afzonderlijk, een beoordeling van de geurhinder opgesteld.

Beoordeling dieren met geuremissiefactoren

Voor vleeskuikens zijn geuremissiefactoren opgenomen in de Regeling. In de meldingsnotitie zijn berekeningen met het verspreidingsmodel V-stacks gevoegd.

De inrichting is gelegen buiten een concentratiegebied en buiten de bebouwde kom. In de nabije omgeving van de inrichting zijn geurgevoelige objecten gelegen grotendeels buiten de bebouwde kom in de gemeente Emmen.

De gemeente Emmen heeft geen geurverordening vastgesteld. Op grond van artikel 3, eerste lid van de Wet geurhinder en veehouderijen mag de geurbelasting ten gevolge van de inrichting op geurgevoelige objecten in de gemeente Emmen niet meer bedragen dan:

- 8,0 odour units per m³ ter plaatse van een geurgevoelig object buiten de bebouwde kom;
- 2,0 odour units per m³ ter plaatse van een geurgevoelig object binnen de bebouwde kom.

Uit de berekeningen in de bijlage van de mer-aanmeldingsnotitie blijkt dat de geurnorm in de aangevraagde situatie niet wordt overschreden.

Beoordeling dieren zonder geuremissiefactoren ('vaste afstanden')

In bijlage 1 van de geurregeling zijn voor zoogkoeien geen geuremissiefactoren opgenomen.

Op grond van de geurwet (artikel 4 lid 1) betekent dit dat voor deze diercategorieën een vaste afstand tot geurgevoelige objecten binnen een bebouwde kom (tenminste 100 meter) en buiten een bebouwde kom (tenminste 50 meter) moet worden aangehouden. Ook moet op grond van artikel 5 van de geurwet een afstand tussen het geurgevoelige object en de gevel van het dierenverblijf worden aangehouden; deze afstand bedraagt tenminste 50 meter ten opzichte van geurgevoelige objecten in een bebouwde kom en tenminste 25 meter ten opzichte van geurgevoelige objecten buiten een bebouwde kom.

Aan deze afstandseisen wordt ruimschoots voldaan.

Conclusie ten aanzien van geuremissie

Er wordt voldaan aan de Wet geurhinder en veehouderij.

- Geluid

Bij de mer-aanmeldingsnotitie is een akoestisch rapport gevoegd. In het akoestisch onderzoek zijn één representatieve en één incidentele bedrijfssituaties onderzocht. In de representatieve bedrijfssituatie bedraagt het langtijdgemiddeld beoordelingsniveau op woningen van derden ten hoogste 40, 34 en 30 dB(A) in respectievelijk de dag- en avond- en nachtperiode. Hiermee wordt voldaan aan de richtwaarde voor de woonomgeving 'landelijke omgeving'.

- Bodem

Er is getoetst aan de Nederlandse Richtlijn Bodembescherming (NRB). Op grond van de NRB moet door het treffen van maatregelen het risico op het ontstaan van bodemverontreiniging verwaarloosbaar of bij bestaande bedrijven ten minste aanvaardbaar zijn. Uit de meldingsnotitie blijkt dat binnen de inrichting voldoende maatregelen worden getroffen om te komen tot een verwaarloosbaar risico.

- Veiligheid

Door de aanwezigheid van blusapparatuur, brandwerende voorzieningen en de bereikbaarheid van het terrein blijft brandgevaar tot een aanvaardbaar minimum beperkt.

- Vervoer

Vervoermanagement richt zich op woon-werkverkeer, bezoekersverkeer, zakelijk verkeer en goederenvervoer. Vervoersmanagement dient in beschouwing te worden genomen bij bedrijven met:

- meer dan 100 werknemers en/of;
- meer dan 500 bezoekers per dag en/of
- meer dan 2 miljoen transportkilometers per jaar voor verladings en uitbested vervoer en/of
- meer dan 1 miljoen transportkilometers per jaar voor eigen vervoer.

Gezien de aard van de inrichting is het aannemelijk dat de aanvrager onder deze grenswaarden blijft, waardoor vervoermanagement niet relevant is.

De hoeveelheden product per vracht zullen iets toenemen in relatie tot de toename van de bedrijfsomvang, waardoor het aantal verwachte verkeersbewegingen beperkt toeneemt ten gevolge van de uitbreiding. Er zal daarom geen sprake zijn van een toenemende verkeersdruk.

- Waterbesparing

Voor waterbesparing zijn geen ondergrenzen vastgesteld, omdat waterbesparing in belangrijke mate gerealiseerd wordt door toepassing van de stand der techniek.

- Energiebesparing

De best beschikbare technieken moeten worden toegepast om het energieverbruik zo laag mogelijk te houden.

Risico van ongevallen, met name gelet op de gebruikte stoffen of technologieën.

Het grootste risico is het optreden van brand, stroomuitval en het uitbreken van een ziekte.

Er moeten voorzieningen worden getroffen om een calamiteit en de daardoor optredende milieubelasting te voorkomen of te beperken.

B de plaats waar de activiteit wordt verricht

Bij de mate van kwetsbaarheid van het milieu in de gebieden waarop de activiteiten van invloed kunnen zijn moet in het bijzonder in overweging worden genomen:

- het bestaande grondgebruik;
- de relatieve rijkdom en de kwaliteit en het regeneratievermogen van de natuurlijke hulpbronnen van het gebied;
- het opnamevermogen van het natuurlijke milieu, met in bijzonder aandacht voor de volgende typen gebieden:
 - wetlands;
 - kustgebieden;
 - berg- en bosgebieden;
 - reservaten en natuurparken;
 - gebieden die in de wetgeving van lidstaten zijn aangeduid of door die wetgeving worden beschermd; speciale beschermingszones door de lidstaten aangewezen krachtens Richtlijn 79/409/EEG (= Vogelrichtlijn) en Richtlijn 92/43/EEG (= Habitatrichtlijn);
 - gebieden waarin bij de communautaire wetgeving vastgestelde normen inzake milieukwaliteit reeds worden overschreden;
 - landschappen van historisch, cultureel of archeologisch belang;
 - gebieden met een hoge bevolkingsdichtheid.

Het bestaande grondgebruik

Het bedrijf is momenteel in gebruik als vleeskuikenbedrijf. Het gebruikt blijft ongewijzigd. Het bedrijf ligt in een gebied dat gekenmerkt wordt door agrarische activiteiten (grootschalig landbouw gebied). In de directe omgeving zijn meerdere agrarische bedrijven en een enkele burgerwoning aanwezig in het buitengebied.

De locatie is gelegen in het Bestemmingsplan Buitengebied gemeente Emmen.

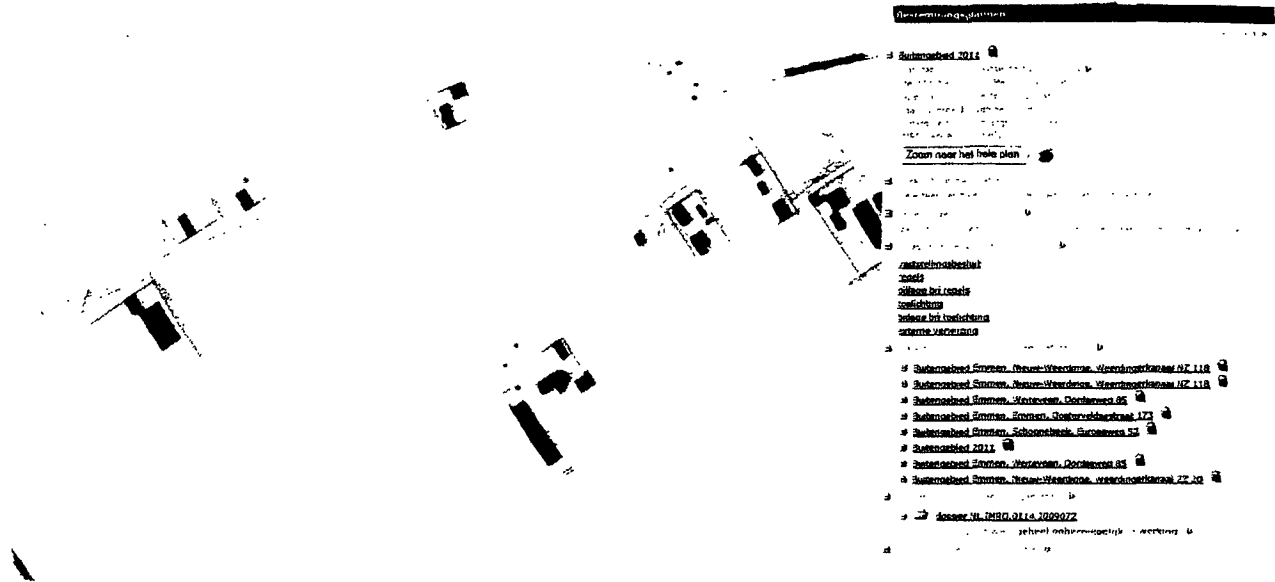

Afbeelding: bestemming Weerdingermarke 24 conform Bestemmingsplan Buitengebied

Bestemmingsplannen

Verkleinen ▶

Buitengebied 2011

planstatus vastgesteld 2014-10-30
identificatie NL.IMRO.0114.2009072-0710
type plan bestemmingsplan
naam overheid gemeente Emmen
ondergrond ondergrond_emmen_2012_03.dxf
IMRO-versie IMRO0303

Zoom naar het hele plan

- Detailinformatie locatie**
Selecteer eerst een punt in de kaart om detail info te tonen
- bekendmaking van dit plan**
Van dit ruimtelijke plan kan op dit moment geen bekendmaking gevonden worden
- bijlagen en verwijzingen in dit plan**

[vaststellingsbesluit](#)
[regels](#)
[bijslage bij regels](#)
[toelichting](#)
[bijslage bij toelichting](#)
[externe verwijzing](#)

- plannen die een relatie hebben met dit plan**

- [Buitengebied Emmen, Nieuw-Weerdinge, Weerdingerkanaal NZ 118](#)
- [Buitengebied Emmen, Nieuw-Weerdinge, Weerdingerkanaal NZ 118](#)
- [Buitengebied Emmen, Weiteveen, Dordseweg 85](#)
- [Buitengebied Emmen, Emmen, Oosterveldsestraat 173](#)
- [Buitengebied Emmen, Schoonebeek, Europaweg 52](#)
- [Buitengebied 2011](#)
- [Buitengebied Emmen, Weiteveen, Dordseweg 85](#)
- [Buitengebied Emmen, Nieuw-Weerdinge, Weerdingerkanaal ZZ 20](#)

- dossier waarin dit plan is opgenomen**

[dossier NL.IMRO.0114.2009072](#)

Status van dit dossier: geheel onherroepelijk in werking

Afbeelding: toelichting bestemmingsplan

Het opnamevermogen van het natuurlijke milieu

Hierbij gaat het om in stand houden van natuurlijk in het wild levende vogelsoorten en het waarborgen van biologische diversiteit door het in stand houden van natuurlijke habitats en de wilde flora en fauna.

De inrichting is niet in een Natura 2000 gebied, Beschermd Natuurmonument en/of wetland gelegen.

In verband met de ligging ten opzichte van de Natura 2000 gebieden is op 25 maart 2016 een natuurbeschermingswetvergunning aangevraagd bij de Provincie Drenthe.

De inrichting is niet in de Ecologische Hoofdstructuur gelegen of in een (zeer) kwetsbaar gebied zoals bedoeld in de Wet ammoniak en veehouderij of in een zone van 250 meter daaromheen. Overigens is sprake van afname van ammoniakemissie, wat de natuur ten goede komt.

Aangezien de inrichting een reeds lang bestaand bedrijf is, is het niet aannemelijk dat zich op de planlocatie beschermde soorten flora en fauna bevinden.

De locatie van de nieuwbouw is gelegen in een gebied met een lage archeologische trefkans.

De inrichting is niet in een grondwaterbeschermingsgebied of de nabije omgeving daarvan.

De inrichting is niet in een gebied met cultuurhistorische waardevolle elementen gelegen en niet in een aardkundige waardevol gebied. Hierdoor zullen door de gewenste uitbreiding geen cultuurhistorische of aardkundige waarden worden aangetast.

De inrichting is daarnaast niet gelegen in een gebied met een hoge bevolkingsdichtheid.

C. de kenmerken van de gevolgen van de activiteit

Bij de potentiële aanzienlijke effecten van het project moeten in samenhang met de criteria van de punten A en B in het bijzonder in overweging worden genomen:

- het bereik van het effect;
- het grensoverschrijdend karakter van het effect;
- de waarschijnlijkheid van het effect;
- de duur, frequentie en de omkeerbaarheid van het effect.

De voorgenomen activiteiten hebben geen potentiële aanzienlijke effecten voor de omgeving resp. het milieu. Uitwerking van onderdeel C is daarom niet nodig.

CONCLUSIE

Op basis van de verstrekte gegevens en de beoogde passende maatregelen die in de aanmeldingsnotitie worden voorgesteld, is geconcludeerd dat geen sprake is van belangrijke nadelige gevolgen voor het milieu.

De kenmerken, de plaats van het object en de kenmerken van het potentiële effect van de voorgenomen uitbreiding/wijziging van het vleesvarkensbedrijf geven geen aanleiding voor het laten opstellen van een milieueffectrapportage.

PROCEDURE

Het besluit wordt op basis van art. 7.17 lid 4 van de Wet milieubeheer bekendgemaakt in het huis-aan-huisblad Emmen.nu en de Staatscourant. Conform de Algemene wet bestuursrecht ligt het besluit vervolgens zes weken ter inzage. Op grond van artikel 6.3 van de Algemene wet bestuursrecht wordt deze beoordeling beschouwd als een voorbereidingsbesluit waartegen geen direct bezwaar of beroep open staat, tenzij een belanghebbende door het beoordelingsbesluit rechtstreeks in haar belang wordt getroffen. Voor het overige kunnen bezwaren tegen dit beoordelingsbesluit te zijner tijd kenbaar worden gemaakt in de procedures van de uiteindelijke besluiten, te weten de vergunningen ingevolge de Wet algemene bepalingen omgevingsrecht.

Algemene conclusie

Gelet op vorenstaande, de Algemene wet bestuursrecht, de Wet algemene bepalingen omgevingsrecht, de Wet milieubeheer,

besluiten wij:

dat voor de activiteiten zoals omschreven in de MER-Aanmeldingsnotitie voor het uitbreiden en wijzigen van een vleeskuikenbedrijf op het perceel Weerdingermarke 24 te Nieuw-Weerdinge, ingekomen op 17 december 2015, geen milieueffectrapportage hoeft te worden opgesteld.

Emmen, 19 mei 2016

E. Quené, teamleider Team Vergunningen RUD Drenthe
namens burgemeester en wethouders van de gemeente Emmen,
namens deze,

W. Klement, teamleider Frontoffice 3