



Sigma Bouw & Milieu
Phileas Foggstraat 153
7825 AW Emmen

Tel. (0591) 65 91 28
Fax (0591) 65 93 25

www.sigma-bm.nl
E-mail info@sigma-bm.nl

Onderwerp: **verkennend milieukundig bodemonderzoek
Loperstraat perceel M nrs. 2810 en 2811 te
Klazienaveen**

Projectnummer: **15-M7453**

Opdrachtgever: **Lethia Bouw**

Datum: **21 oktober 2015**

onderwerp **verkennend milieukundig bodemonderzoek
Loperstraat perceel M nrs. 2810 en 2811 te Klazienaveen**
datum 21 oktober 2015
projectnummer 15-M7453

in opdracht van Lethia Bouw
De Bargies 19
7826 HZ Emmen

uitgevoerd door Sigma Bouw & Milieu
Phileas Foggstraat 153
7825 AW Emmen
tel: (0591) 659128
fax:(0591) 659325



Sigma Bouw & Milieu is gecertificeerd volgens de norm NEN-EN-ISO 9001:2008, het uitvoeren van milieukundige bodemonderzoeken en geotechnische onderzoeken



Sigma Bouw & Milieu is gecertificeerd volgens "Beoordelingsrichtlijn voor het procescertificaat Monsterneming Bouwstoffenbesluit SIKB 1000 protocol 1001: Monsterneming grond voor partijkeuringen"



Sigma Bouw & Milieu is gecertificeerd volgens "Beoordelingsrichtlijn voor het procescertificaat Veldwerk bij milieuhygiënisch bodemonderzoek SIKB 2000 protocollen 2001, 2002 en 2018"



Sigma Bouw & Milieu is gecertificeerd volgens "Beoordelingsrichtlijn voor het procescertificaat Milieukundige begeleiding (water)bodemsaneringen en nazorg SIKB 6000, protocol 6001: Milieukundige begeleiding landbodemsanering met conventionele methoden"

(het onderhavige onderzoek heeft uitsluitend betrekking op de beoordelingsrichtlijn BRL SIKB 2000, protocol 2001 en 2002)

Niets uit deze uitgave mag worden vermenigvuldigd en/of openbaar worden gemaakt door middels van druk, fotokopie, microfilm of anderszins zonder voorafgaande, schriftelijke toestemming van de opdrachtgever of Sigma Bouw & Milieu.

INHOUD

1	INLEIDING	4
1.1	Algemeen	4
1.2	Aanleiding van het verkennd milieukundig bodemonderzoek	4
1.3	Doel van het onderzoek	4
1.4	Referentiekader van het onderzoek	4
1.5	Opbouw van het rapport	5
2	VOORONDERZOEK	6
2.1	Basisinformatie	6
2.2	Keuze type vooronderzoek	8
2.3	Standaard vooronderzoek	8
2.4	Hypothese	11
3	VELDONDERZOEK	12
3.1	Uitvoering van het veldonderzoek	12
3.2	Resultaten van het veldonderzoek	13
4	CHEMISCH-ANALYTISCH ONDERZOEK	15
4.1	Onderzoeksprogramma chemisch-analytisch onderzoek	15
4.2	Toetsingscriteria grond en grondwater	16
4.3	Analysresultaten en interpretatie	17
4.3.1	Milieuhygiënische kwaliteit grond	17
4.3.2	Milieuhygiënische kwaliteit grondwater	19
5	CONCLUSIES EN AANBEVELINGEN	21
	Aanbevelingen	22
	LITERATUURLIJST	23
	COLOFON	24

BIJLAGEN

1. Topografisch overzicht incl. oude topografische overzichten
2. Onderzoeklocatie met boorplan (1:500)
3. Boorbeschrijvingen
4. Analysecertificaten SGS BV
5. Onafhankelijkheidsverklaring

1 INLEIDING

1.1 Algemeen

In opdracht van Lethia Bouw is in september/oktober 2015 door Sigma Bouw & Milieu een verkennd milieukundig bodemonderzoek uitgevoerd op de locatie gelegen aan de Loperstraat perceel M nrs. 2810 en 2811 te Klazienaveen (gemeente Emmen). De plaats en situering van de onderzoekslocatie is weergegeven in bijlage 1 en 2.

In dit onderzoek worden allereerst de locatiegegevens, de historische gegevens ofwel het bodemgebruik in het verleden evenals de resultaten van eventuele voorgaande bodemonderzoeken besproken. Vervolgens wordt de bodemopbouw, geologie en geohydrologie besproken. Op basis van de resultaten van het vooronderzoek is een onderzoekshypothese opgesteld. Het verdere onderzoek is op basis van deze hypothese uitgevoerd.

De onderzoeksresultaten worden geïnterpreteerd. Aan de hand van de interpretatie van de onderzoeksresultaten wordt een eindconclusie geformuleerd.

kwaliteitsborging:

Sigma Bouw & Milieu is gecertificeerd volgens de norm NEN-EN-ISO 9001:2008.

Het verkennd milieukundig bodemonderzoek is uitgevoerd volgens de richtlijnen uit het besluit uitvoeringskwaliteit Bodembeheer (KWALIBO). Zo is de gehanteerde onderzoeksstrategie opgesteld volgens de normen NEN-5725 en NEN-5740 en zijn de veld- en laboratoriumwerkzaamheden uitgevoerd volgens geldende beoordelingsrichtlijnen en accreditatieschema's.

De veldwerkzaamheden van Sigma Bouw & Milieu zijn verricht onder het procescertificaat BRL SIKB 2000 (Veldwerk bij milieuhygiënisch bodemonderzoek) waarvoor Sigma Bouw & Milieu is gecertificeerd en erkend door het ministerie van VROM. In het kader van het onderhavige onderzoek zijn de protocollen 2001 (plaatsen van handboringen en peilbuizen t.b.v. het nemen van grond- en grondwatermonsters) en 2002 (het nemen van grondwatermonsters) van toepassing.

Sigma Bouw & Milieu verklaart bij deze volledig onafhankelijk te zijn in de uitvoering van het onderzoek en op geen enkele wijze gerelateerd te zijn aan de eigenaar van het te onderzoeken terrein.

1.2 Aanleiding van het verkennd milieukundig bodemonderzoek

Aanleiding tot de uitvoering van dit verkennd milieukundig bodemonderzoek vormt de wens inzicht te verkrijgen in de kwaliteit van de bodem in verband met de geplande nieuwbouw van twee huizenblokken op de onderzoekslocatie.

1.3 Doel van het onderzoek

Dit onderzoek heeft tot doel inzicht te verkrijgen in de milieuhygiënische kwaliteit van de bodem en vast te stellen of er sprake is van bodemverontreiniging. Aan de hand van dit onderzoek wordt inzicht verkregen in hoeverre het bodemgebruik van de locatie heeft geleid tot verontreiniging.

Op basis van de onderzoeksresultaten kan een milieuhygiënische beoordeling worden gegeven ten aanzien van de beoogde c.q. de toekomstige gebruiksmogelijkheden van de locatie.

Indien uit de onderzoeksresultaten blijkt dat er sprake is van bodemverontreiniging zal worden beoordeeld of vervolgonderzoek noodzakelijk geacht wordt.

1.4 Referentiekader van het onderzoek

Teneinde de kwaliteit van de grond op de onderhavige locatie juist in te schatten is de onderzoeksopzet van het bodemonderzoek gebaseerd op de onderzoeksstrategie voor verkennd bodemonderzoek, onderzoeksnorm NEN 5740 (literatuur 1).

1.5 Opbouw van het rapport

In het voorliggende rapport komen de volgende aspecten aan de orde:

- vooronderzoek, (hoofdstuk 2)
- veldonderzoek, (hoofdstuk 3)
- chemisch-analytisch onderzoek, (hoofdstuk 4)
- conclusies en aanbevelingen, (hoofdstuk 5).

2 VOORONDERZOEK

Het vooronderzoek wordt voorafgaand aan het feitelijke onderzoek (veld- en chemisch-analytisch onderzoek) uitgevoerd. Het vooronderzoek omvat het verzamelen van informatie over het vroegere en huidige gebruik van de onderzoekslocatie en de omgeving, onder meer gericht op het vinden van mogelijke bronnen van bodembelasting. Het vooronderzoek richt zich tevens op informatie betreffende de bodemgesteldheid en geohydrologie van de onderzoekslocatie.

De uitwerking van het vooronderzoek is gebaseerd op de leidraad bij het uitvoeren van verkennd, oriënterend en nader bodemonderzoek, onderzoeksnorm NEN 5725 (literatuur 9).

Afhankelijk van de aanleiding van het onderzoek en/of de initiële verdenking van een locatie wordt de diepgang van het vooronderzoek bepaald. De norm NEN 5725 onderscheidt hiermee drie verschillende typen vooronderzoek te weten: 1) een beperkt vooronderzoek, 2) een standaard vooronderzoek of 3) een uitgebreid vooronderzoek.

Om te kunnen bepalen welk type vooronderzoek van toepassing is moet van de locatie eerst de basisinformatie worden verzameld, vervolgens wordt de aanleiding van het onderzoek vastgesteld en ten slotte wordt de mate van verdachtheid van de locatie bepaald.

2.1 Basisinformatie

In tabel 2.1 is een overzicht van de basisinformatie weergegeven.

tabel 2.1 overzicht basisinformatie

adres	Loperstraat naast nr. 7
plaats	Klazienaveen
gemeente	Emmen
topografisch overzicht	Zie bijlage 1
coördinaten	X = 263,777 Y=527,258
kadastrale aanduiding	gemeente Emmen sectie M nrs. 2810 en 2811
oppervlakte onderzoekslocatie (bouwblok)	ca. 1.400 m ²
toekomstig bodemgebruik	woningbouw
huidig bodemgebruik	braakliggend
voormalig bodemgebruik	woningen met tuin
ophogingen/dempingen/stortingen	niet bekend
opvullingen en verhardingen	
toepassing van asbesthoudende bouw-, bodem- of verhardingsmaterialen	niet bekend
voorgaand bodemonderzoek op de onderzoekslocatie	► zie onderstaand
voorgaand bodemonderzoek in de omgeving	► verkennd bodemonderzoek Molenbuurt d.d. 18-02-2003, ref. De Straat Adviseurs, B02K0388 conclusies: <ul style="list-style-type: none"> ● de bovengrond is overwegend zwak puinhoudend, plaatselijk wordt tot 1.5 m-mv puin aangetroffen ● de bovengrond bevat verhoogde gehalten zink, PAK, EOX en minerale olie t.o.v. de streefwaarde ● de ondergrond bevat verhoogde gehalten kwik, EOX en minerale olie t.o.v. de streefwaarde ● het grondwater bevat een verhoogd gehalte chroom t.o.v. de streefwaarde ● tussen de Kuiperstraat en de Loperstraat is een niet ernstige verontreiniging met koper in de grond aangetroffen

- ▶ verkennd bodemonderzoek asbest in grond Molenbuurt d.d. 27-05-2003, ref. Prokam Adviesbureau, B03L0070
conclusies:
 - op het maaiveld is op een plaats asbesthoudend materiaal aangetroffen
 - in de grond is geen asbest aangetoond

- ▶ Plan van aanpak bodemsanering verontreiniging met koper in de grond, d.d. 24-09-2004, Ref. De Straat, B04K0267
- ▶ Evaluatie bodemsanering verontreiniging met koper in de grond, d.d. 20-12-2004, Ref. De Straat, B04K0350
conclusies:
 - in totaal in 84 m³ grond afgevoerd
 - de controlemonsters van de putwanden en putbodem bevatten geen verhoogde gehalten koper (multifunctionele sanering)

De onderzoekslocatie is gelegen aan de Loperstraat naast nr. 7 binnen de bebouwde kom van Klazienaveen (gemeente Emmen).

De topografische ligging van de onderzoekslocatie is weergegeven in bijlage 1.

De onderzoekslocatie betreft het perceel M nrs. 2810 en 2811 gelegen aan de Loperstraat te Klazienaveen.

Op de onderzoekslocatie stonden in het verleden huizenblokken. De woningen zijn inmiddels afgebroken. De onbebouwde delen van de onderzoekslocatie waren als tuin in gebruik.

Momenteel is het terrein geheel onbebouwd en braakliggend. Op het perceel bevinden zich enkele gronddepots afkomstig van bouwwerkzaamheden op een nabij gelegen perceel.

De opdrachtgever is voornemens om de op de locatie de nieuwbouw van twee huizenblokken te realiseren.

Het onderhavige onderzoek, het geografisch besluitvormingsgebied, betreft het terreindeel zoals weergegeven in bijlage 2.

De onderzoekslocatie heeft een oppervlakte van ca. 1.400 m² (zie bijlage 2).

In de directe omgeving van de locatie bevinden zich hoofdzakelijk woningen binnen de bebouwde kom. Aan de westzijde grenst de onderzoekslocatie aan de Loperstraat en tegenovergelegen woningen (Loperstraat 10-16).

Aan de noordzijde grenst de onderzoekslocatie aan een naastgelegen woning (Loperstraat 7).

Aan de oostzijde grenst de onderzoekslocatie aan naastgelegen woningen (Kuiperstraat 6-10).

Aan de zuidzijde grenst de onderzoekslocatie aan achtergelegen woningen (Lange Spruitstraat 12-24).

2.2 Keuze type vooronderzoek

Het onderhavige bodemonderzoek betreft een verkennend bodemonderzoek in het kader van een aanvraag om een omgevingsvergunning voor de nieuwbouw van woningen op de locatie. Op basis van het stroomschema (figuur 1 blz.14) uit de NEN 5725 wordt in dit geval een standaard vooronderzoek volgens hoofdstuk 6 uit de NEN 5725 uitgevoerd.

2.3 Standaard vooronderzoek

De hieronder vermelde historische gegevens zijn ontleend aan gegevens die door de opdrachtgever zijn verstrekt alsmede gegevens uit het milieuarchief van de gemeente Emmen (verkregen via Bodemloket.nl), de bodematlas van de provincie Drenthe (met historisch bodembestand), het bodemloket, topografische kaarten, WatWasWaar.nl en het handelsbestand van de Kamer van Koophandel.

Het uitgevoerde vooronderzoek heeft betrekking tot de onderhavige onderzoekslocatie alsmede de aangrenzende percelen binnen een straal van 25 meter.

voormalige bodemgebruik

bodemgebruik in het verleden tot heden: (bron: opdrachtgever/gemeente/topografische kaarten)

- De onderzoekslocatie betreft het perceel M nrs. 2810 en 2811 gelegen aan de Loperstraat te Klazienaveen.
Op de onderzoekslocatie stonden in het verleden huizenblokken. De woningen zijn inmiddels afgebroken. De onbebouwde delen van de onderzoekslocatie waren als tuin in gebruik. Momenteel is het terrein geheel onbebouwd en braakliggend. Op het perceel bevinden zich enkele gronddepots afkomstig van bouwwerkzaamheden op een nabij gelegen perceel. De opdrachtgever is voornemens om de op de locatie de nieuwbouw van twee huizenblokken te realiseren.
Het onderhavige onderzoek, het geografisch besluitvormingsgebied, betreft het terreindeel zoals weergegeven in bijlage 2.
De onderzoeklocatie heeft een oppervlakte van ca. 1.400 m² (zie bijlage 2).
- De onderzoeklocatie heeft reeds geruime tijd de bestemming wonen met tuin. De inmiddels afgebroken woningen dateerden van de jaren '50 van de vorige eeuw.
- Op basis van oude topografische kaarten tot 1935 is, voor zover te beoordelen, op de locatie nog geen bebouwing te herkennen. Op basis van een topografische kaart uit 1954 is reeds bebouwing te herkennen.
- Op basis van de bodemkwaliteitskaart wordt de locatie aangeduid als W1, wonen voor 1967. In de oudere woongebieden (W1) is in de bovengrond het gehalte aan PAK gemiddeld verhoogd tot boven de achtergrondwaarde. De ondergrond bevat gemiddeld geen gehalten die groter zijn dan de achtergrondwaarden.
- Ten behoeve van de voormalige bebouwing op de onderzoekslocatie zijn bouwvergunningen verleend.
- Ten behoeve van de locatie is voor zover bekend geen milieuvergunning verleend.
- De locatie wordt in het handelsbestand van de Kamer van Koophandel niet vermeld.

onder- of bovengrondse brandstoftanks: (bron: opdrachtgever/eigenaar/gemeente/provincie)

- Er is geen informatie omtrent de eventuele aanwezigheid of voormalige aanwezigheid van boven- of ondergrondse brandstoftanks op de onderzoekslocatie.

aanwezigheid van asbest

(bron: opdrachtgever/gemeente)

- In 2003 is in het gebied een verkennend bodemonderzoek asbest in grond uitgevoerd waaruit bleek dat de grond in het gebied niet asbesthoudend is.
Er is geen informatie bekend omtrent de evt. aanwezigheid van asbest in de bodem.
Er bestaat altijd de mogelijkheid dat bewoners asbest (afval) ed. in hun tuin hebben begraven, of dat er opstallen met asbestgolfplaten aanwezig zijn geweest. Op voorhand is hiervan geen informatie bekend.
-

**voormalige en huidige potentieel belastende agrarische en bedrijfsactiviteiten
(bron: opdrachtgever/ eigenaar/ gemeente/ provincie)**

- De locatie Loperstraat perceel M nrs. 2810 en 2811 te Klazienaveen heeft geruime tijd de functie woningen met tuin. Voor zover bekend is de onderzoekslocatie vanaf de jaren '50 van de vorige eeuw niet anders in gebruik geweest als woongebied.
- Er is geen informatie omtrent evt. (voormalige) (bedrijfs)matige activiteiten op de onderzoekslocatie.
- Er is geen informatie omtrent evt. andere (voormalige) potentieel bodembedreigende activiteiten (verbranding afval, opslag van gevaarlijke stoffen etc.) op de onderzoekslocatie.
- Er is geen informatie omtrent evt. (voormalige) potentieel bodembedreigende calamiteiten op de onderzoekslocatie.
- In de directe omgeving van de onderzoekslocatie bevinden zich woningen binnen de bebouwde kom. Het is op voorhand onbekend of activiteiten in de directe omgeving negatieve invloed hebben (gehad) op de bodemkwaliteit t.p.v. de onderhavige onderzoekslocatie.

**verrichte handelingen met grond, verhardingsmateriaal en/of afval:
(bron: opdrachtgever/gemeente)**

- Er is geen informatie omtrent evt. met bodemvreemd materiaal gedempte watergangen/sloten t.p.v. het beoogde bouwblok.
- Op een deel van de locatie bevinden zich enkele tijdelijke gronddepots welke afkomstig zijn van bouwactiviteiten op een nabij gelegen locatie. De kwaliteit van de grond in deze depots is in dit onderzoek niet onderzocht.
Er is geen informatie omtrent evt. opgebrachte gebiedsvreemde grond (ophogingen), verhardingsmateriaal, puinmateriaal en/of afval op de locatie.

ondergrondse infrastructuur in het heden verleden: (bron: opdrachtgever)

- Voor zover bekend bevindt zich op de onderzoekslocatie geen ondergrondse infrastructuur.

archeologische waarden: (bron: gemeente/provincie)

- De locatie heeft op basis van de archeologische waardenkaart (IKAW) van de provincie Drenthe de vermelding bebouwing. Voor aanvullende archeologische informatie wordt verwezen naar de gemeente.

niet gesprongen explosieven: (bron: gemeente/provincie)

- In Nederland zijn er niet gesprongen explosieven (NGE) uit de Tweede Wereldoorlog in de grond achtergebleven. De (potentiële) aanwezigheid van niet gesprongen explosieven kan een bedreiging inhouden bij grondroerende werkzaamheden en kan tot vertraging leiden bij planvorming en uitvoering van werkzaamheden. NGE's worden met name aangetroffen ter plaatse van 'strategische doelen' zoals binnensteden, verbindingswegen, spoorwegen, bruggen en havens. De gemeente is op basis van regelgeving verantwoordelijk voor het opsporen en ruimen van niet gesprongen explosieven uit de Tweede Wereldoorlog. Voor aanvullende informatie wordt verwezen naar de gemeente.

huidige bodemgebruik**huidige bodemgebruik van de locatie: (bron: opdrachtgever/terreininspectie)**

- De onderzoekslocatie is thans geheel onbebouwd en onverhard.

aanwezigheid van asbest: (bron: opdrachtgever/terreininspectie)

- In 2003 is in het gebied een verkennd bodemonderzoek asbest in grond uitgevoerd waaruit bleek dat de grond in het gebied niet asbesthoudend is.
Er is geen informatie bekend omtrent de evt. aanwezigheid van asbest in de bodem.
Er bestaat altijd de mogelijkheid dat bewoners asbest (afval) ed. in hun tuin hebben begraven, of dat er opstallen met asbestgolfplaten aanwezig zijn geweest. Op voorhand is hiervan geen informatie bekend.

huidige verdachte/bedrijfsmatige/bodembelastende activiteiten:
(bron:opdrachtgever/gemeente)

- Op de onderzoekslocatie vinden thans geen bodembedreigende activiteiten plaats.

verhardingslagen: (bron:opdrachtgever/terreininspectie)

- De onderzoekslocatie is onverhard.

toekomstige bodemgebruik

geplande herinrichting/ bouwplannen: (bron:opdrachtgever)

- de nieuwbouw van woningen.

geplande bedrijfsactiviteiten: (bron:opdrachtgever)

- niet bekend

geplande potentieel bodemverontreinigende activiteiten: (bron:opdrachtgever)

- niet bekend

geologie, bodemsamenstelling en geohydrologie

De ondiepe geologie in het onderzoeksgebied is afgeleid van de Grondwaterkaart van Nederland, Emmen / Ter Apel, kaartblad 17 oost en 18 west, (TNO/DGV 1989).

Hoewel de dikte van de verschillende lagen van plaats tot plaats kan variëren is de volgorde van de aangetroffen lagen in het onderzoeksgebied constant.

De lithostratigrafie wordt in het onderstaande beschreven.

Het onderzoeksgebied ligt in de Veenkoloniën. Vanaf maaiveld tot 1 m -mv. is een deklaag (opgebrachte grond) aangetroffen. Hieronder bevindt zich een 2 meter dikke veenlaag. Vanaf 3 m -mv. tot een diepte van circa 20 m -mv. is fijn zand aangetroffen. Vanaf 20 m -mv. tot einde boordiepte (45 m -mv.) worden afwisselend lagen fijn en (zeer) grof zand aangetroffen. De eerste en tweede scheidende laag zijn niet aangetroffen. Het eerste, tweede en derde watervoerend pakket vormen derhalve een geheel.

Het grondwater bevindt zich volgens kaartblad 17 oost/18 west op een diepte van circa 12 m + NAP. In de omgeving vinden geen grondwateronttrekkingen plaats. De stroming van het diepere grondwater is noord/noordwestelijk gericht. De onderzoekslocatie bevindt zich in een inzijgingsgebied.

De stromingsrichting van het ondiepe grondwater van het eerste watervoerend is in het kader van dit onderzoek niet vastgesteld.

Opgemerkt dient te worden dat de stromingsrichting van het grondwater beïnvloed kan worden door drainepatroon, ligging van sloten, riolering, kabels, leidingen en funderingen.

(financieel-) juridische situatie

In tabel 2.3 zijn de financieel- juridische aspecten weergegeven.

tabel 2.3 financieel/juridische aspecten

kadastrale gegevens	gemeente Emmen, sectie M, nummers 2810 en 2811
opdrachtgever/ belanghebbende rechtspersonen	-

2.4 Hypothese

Volgens de onderzoeksnorm NEN 5740 dient, m.b.t. de aanwezigheid van eventuele bodemverontreiniging, vooraf een onderzoekshypothese te worden opgesteld. De hypothese kan worden opgesteld op basis van bekende (historische) gegevens, uit de betrokken informatie kan blijken dat de onderzoekslocatie, vooraf, als “verdacht” of “onverdacht” wordt aangemerkt.

Op basis van de historische informatie uit het vooronderzoek blijkt dat de onderzoekslocatie aan de Loperstraat perceel M nrs. 2810 en 2811 te Klazienaveen geruime tijd, vanaf de jaren '50 van de vorige eeuw, niet anders in gebruik is geweest als woongebied.

Er is geen informatie over andere (voormalige) potentieel verdachte deellocaties (bronnen) of (voormalige) bodembedreigende activiteiten op de onderzoekslocatie. De onderzoekslocatie is in eerste aanleg als milieuhygiënisch "onverdacht" aangemerkt. Op basis van deze hypothese is het bodemonderzoek op het overige deel van de onderzoekslocatie uitgevoerd conform de bijbehorende onderzoeksstrategie, volgens NEN 5740, paragraaf 5.1, strategie voor onverdachte locaties (ONV) (literatuur 1).

In tabel 2.4 is de gehanteerde onderzoeksstrategie weergegeven.

tabel 2.4 gehanteerde onderzoeksstrategie

(deel)locatie	mogelijke verontreiniging		onderzoeksstrategie
	grond	grondwater	
bouwblok	geen	geen	ONV

Bij de toetsing van de hypothese wordt een enkele overschrijding van de achtergrondwaarde geïnterpreteerd als “onverdachte locatie”. Dit geldt vooral voor parameters welke van nature verhoogd aanwezig zijn en de achtergrondwaarde overschrijden.

Het opgeboorde monstermateriaal op de onderzoekslocatie is in dit onderzoek visueel beoordeeld op de aanwezigheid van asbesthoudend materiaal. Opgemerkt dient te worden dat asbestanalyses geen deel uitmaken van uitgevoerde analyses in het kader van de NEN-5740. Onderhavig onderzoek betreft geen asbest onderzoek in bodem volgens NEN-5707 of NEN-5897.

Tevens dient opgemerkt te worden dat eventueel aanwezig puinmateriaal en/of (half)verhardingsmaterialen niet chemisch-analytisch zijn onderzocht.

3 VELDONDERZOEK

In dit hoofdstuk wordt het uitgevoerde veldwerkonderzoeksprogramma beschreven. Daarnaast worden de resultaten van het veldonderzoek weergegeven.

3.1 Uitvoering van het veldonderzoek

Het veldonderzoek is uitgevoerd onder procescertificaat BRL SIKB 2000 en conform de eisen uit de protocollen 2001 en 2002.

Het onderzoeksprogramma is ruimtelijk weergegeven in bijlage 2. In deze bijlage zijn alle geplaatste boringen geprojecteerd.

plaatsen van boringen en peilbuis

Het uitvoeren van boringen, het plaatsen van de peilbuis en het nemen van grondmonsters heeft plaatsgevonden op 30 september 2015. Het bemonsteren van het grondwater is conform NEN-5740 ca. een week na plaatsing van de peilbuis op 07 oktober 2015 uitgevoerd.

De veldwerkzaamheden zijn uitgevoerd door dhr. A. van Wuykhuyse erkende en geregistreerde veldwerker van Sigma Bouw & Milieu te Emmen. Bedrijfs- en persoonserkenningen zijn weergegeven op de internetsite van Bodem+ (<http://www.senternovem.nl/bodemplus/erkenningen>).

Een onafhankelijkheidsverklaring is opgenomen in bijlage 6.

Voorafgaand aan het plaatsen van de boringen is een locatie-inspectie gehouden. Op basis van de locatie-inspectie is op het maaiveld plaatselijk bouwafval (hout/betonresten) waargenomen. Op de locatie bevinden zich enkele gronddepots afkomstig van bouwwerkzaamheden op een nabij gelegen perceel. De kwaliteit van de grond in de aanwezige depots is in dit onderzoek niet onderzocht.

Alle geplaatste boringen zijn zodanig ruimtelijk verspreid over de onderzoekslocatie dat een zo representatief mogelijke indruk van de onderzoekslocatie wordt verkregen.

Alle boringen zijn uitgevoerd met behulp van een edelmanboor en geplaatst conform de eisen uit het protocol 2001.

De positionering van alle boringen is weergegeven in bijlage 2.

In totaal zijn, gelijkmatig verdeeld, op de onderzoekslocatie acht boringen geplaatst. Alle boringen zijn doorgezet tot in de aanwezige deklaag (0.5 m-mv). Twee boringen zijn doorgezet 2.0 m-mv.

Eén boring is doorgezet tot in het freatisch grondwater, deze boringen zijn ten behoeve van de bemonstering van het grondwater afgewerkt met een peilbuis, filtertraject van ca. 1.85-2.85 m-mv.

De geplaatste peilbuis is opgebouwd uit 1 meter HDPE peilfilter omstort met filtergrind.

Het filtergrind zorgt voor een goede instroming van het grondwater in het filter, daarnaast voorkomt het dat het filter dichtslibt. Het peilfilter bevindt zich 0.5 meter beneden het grondwaterniveau.

Boven het peilfilter bevindt zich blinde HDPE opzetbuis, omstort met bentoniet (zwellklei).

De zwelklei dient ervoor te zorgen dat toestroming vanuit de bovengrond wordt voorkomen.

De peilbuizen zijn geplaatst conform de eisen uit het protocol 2001.

monstername grond

Het vrijkomende bodemmateriaal is zintuiglijk beoordeeld op bodemkundige eigenschappen, o.a. de korrelgrootteverdeling (textuur), kleur en eventueel aanwezige verontreinigingskenmerken. Na de zintuiglijke beoordeling is het bodemmateriaal in trajecten van 0.5 meter of per afwijkende bodemlaag bemonsterd.

Grondmonsters t.b.v. analyse op vluchtige aromaten zijn m.b.v. een steekbus bemonsterd. Grondmonsters zijn genomen conform de eisen uit het protocol 2001.

monstername grondwater

Om een representatief grondwatermonster te verkrijgen is de peilbuis, na plaatsing en voor monstername, grondig (3 maal de inhoud van het peilfilter) afgepompt. Voorafgaand aan de bemonstering is de grondwaterstand t.o.v. het maaiveld ingemeten.

Grondwatermonsters zijn genomen conform de eisen uit het protocol 2002 en NEN-5744 (literatuur 11). Tijdens de monstername van het grondwater is in het veld de zuurgraad (pH) en de elektrische geleidbaarheid (EGV) bepaald.

3.2 Resultaten van het veldonderzoek

Bodemopbouw

De boorprofielbeschrijvingen van alle verrichte boringen met bijbehorende zintuiglijke waarnemingen zijn grafisch uitgewerkt en opgenomen in bijlage 3.

In tabel 3.1 is op basis van de waarnemingen de lokale bodemopbouw beschreven.

tabel 3.1 lokale bodemopbouw

bodemlaag m-mv	hoofdbestanddeel	Toevoeging	Kleur
0.0-0.7	zand	zwak siltig, matig humeus	bruin/grijs
0.7-1.3	veen	mineraalarm	donkerbruin
1.3-2.85	zand	zwak siltig, plaatselijk veenlagen	grijs/geel

Veldmetingen grondwater

De resultaten van de veldwaarnemingen van het grondwater zijn in tabel 3.2 weergegeven.

tabel 3.2 veldwaarnemingen grondwater

peilbuis	filtertraject m-mv	grondwaterstand m-mv	voorpompen liter	pH	EGV geleidingsvermogen µS/cm	troebelheid (NTU)
1	1.85-2.85	1.14	7	6.69	211	23.6

In het genomen grondwatermonster is een hogere troebelheid gemeten dan voor natuurlijke troebelheid verwacht wordt (≥ 10 NTU). De peilbuis heeft voldoende rusttijd gehad na plaatsing (minimaal een week). Ook is de peilbuis zorgvuldig en met een voldoende laag debiet afgepompt zodat de grondwaterstand in de peilbuizen slechts gering is gedaald tijdens afpompen (< 50 cm). Daarom wordt aangenomen dat er geen sprake is geweest van een verstoord bodemevenwicht tijdens monsterneming, en dat de gemeten waarde voor troebelheid een natuurlijke oorzaak hebben (zwevende stoffen als lutum of silt in het grondwater). Zwevende delen kunnen leiden tot verhoogde meetwaarden in het grondwater als gevolg van matrixstoringen bij de analyse en ab- en adsorptie organische verbindingen en zware metalen aan deze zwevende delen

Zintuiglijke waarnemingen

grond

Het bij de boringen vrijkomende bodemmateriaal is zintuiglijk beoordeeld op eventuele afwijkingen.

De zintuiglijke waarnemingen zijn omschreven en grafisch weergegeven in bijlage 3.

De zintuiglijke waarnemingen van het bodemmateriaal zijn in tabel 3.3 beschreven.

tabel 3.3 Zintuiglijke waarnemingen grond

boring	Diepte m-mv	zintuiglijke waarnemingen
1/2	0.0-0.6	baksteenresten
3	0.0-0.5	baksteenresten
4	0.0-0.3	baksteenresten
5 t/m 8	0.0-0.5	baksteenresten

grondwater

Het bemonsterde grondwater bevatte geen zintuiglijk waarneembare afwijkingen.

asbest

Tijdens de locatie-inspectie is aandacht geschonken aan de aanwezigheid van asbest op het maaiveld, hierbij is op het maaiveld geen asbestverdacht materiaal aangetroffen.

Het opgeboorde monstermateriaal (grond) is zintuiglijk beoordeeld op de aanwezigheid van asbesthoudend materiaal. Op basis van zintuiglijke waarnemingen van het opgeboorde monstermateriaal is geen asbestverdacht materiaal aangetroffen. Hierbij wordt opgemerkt dat in dit onderzoek handboringen zijn uitgevoerd met een 7 cm edelman boor de trefkans op het aantreffen van asbesthoudend materiaal (t.g.v. verdringing van materiaal) is kleiner dan bij het graven van inspectiegaten volgens NEN-5707. Bij het graven van proefgaten of proefsleuven ontstaat een beter beeld van eventueel aanwezig bodemvreemd materiaal.

Met nadruk wordt vermeld dat onderzoek naar de aanwezigheid van asbest in de bodem/puin geen onderdeel uitmaakt van het onderhavige onderzoek dat volgens NEN-5740 is uitgevoerd. Het onderhavige onderzoek kan daarom geen uitspraak doen over de aan- of afwezigheid van asbest in de bodem op de onderhavige locatie. Opgemerkt dient te worden dat geen asbestanalyses van grond en/of puin e.d. hebben plaatsgevonden. Asbestanalyses maken geen deel uit van verkennend bodemonderzoek in het kader van de NEN-5740. Tevens wordt opgemerkt dat de zintuiglijke beoordeling op asbest en de locatie-inspectie niet opgevat dient te worden als een onderzoek uitgevoerd op basis van NEN-5707 (asbestonderzoek in grond) en/of NEN-5897 (monsterneming en analyse van asbest in onbewerkt bouw- en sloopafval en recyclinggranulaat).

Overigens wordt in algemene zin opgemerkt dat in de bodem aanwezig puinmateriaal asbest kan bevatten.

Alleen een asbestonderzoek volgens NEN-5707 / NEN-5897 geeft meer zekerheid over de aanwezigheid van asbest in de bodem resp. puin.

De chemische samenstelling van eventueel aanwezig verhardingsmateriaal is niet in dit onderzoek onderzocht.

4 CHEMISCH-ANALYTISCH ONDERZOEK

In dit hoofdstuk worden de uitvoering, het toetsingskader en de resultaten van de chemische analyses besproken. Vervolgens worden de resultaten van het chemisch-analytisch onderzoek geïnterpreteerd

Het chemisch onderzoek van grond is uitgevoerd door het NEN-EN-ISO 17025 geaccrediteerde milieulaboratorium van SGS BV (certificaat L086).

Alle analyses zijn geanalyseerd volgens het accreditatieschema AS3000 "laboratoriumanalyses voor milieuhygiënisch bodemonderzoek", waarvoor SGS is geaccrediteerd en erken door het ministerie van VROM.

De conservering van grond- en grondwatermonsters is uitgevoerd conform SIKB protocol 3001 "conserveringsmethoden en conserveringstermijnen voor milieumonsters".

4.1 Onderzoeksprogramma chemisch-analytisch onderzoek

grond

Teneinde in het kader van het verkennend bodemonderzoek een indruk te krijgen van de algemene kwaliteit van de grond zijn de grondmonsters, welke tijdens het veldonderzoek zijn genomen, in het laboratorium met elkaar gemengd tot grondmengmonsters.

Van het totaal aantal genomen grondmonsters op de locatie zijn twee grond(meng)monsters samengesteld en geanalyseerd.

grondwater

Uit de geplaatste peilbuizen is per peilbuis een grondwatermonster genomen en geanalyseerd.

In onderstaande tabel 4.1 wordt de samenstelling van de grondmengmonsters, grondwatermonsters, de monsternamediepte en de uitgevoerde analyses weergegeven.

tabel 4.1 Analyse-schema

Monstercode	boringnummer(s)	diepte (m-mv)	zintuiglijke waarnemingen	analysepakket
<i>grond</i>				
1 (MM1)	1 t/m 8	0.0-0.5 m-mv	pu	NEN-grond ^(*) +AS3000
2 (MM2)	1+2	1.3-2.0 m-mv	-	NEN-grond ^(*) +AS3000
<i>grondwater</i>				
1 (peilbuis)	1	1.85-2.85 m-mv	-	NEN-grondwater ^(**) +AS3000

verklaring van de gebruikte afkortingen en codes:⁽¹⁾

* NEN-grond	=	Standaard Pakket Grond omvat AS3000 voorbehandeling, 9 zware metalen, PAK (10-VROM), minerale olie (GC), PBC's, droge stof, organische stof en lutum;
**NEN-water	=	Standaard Pakket Grondwater omvat AS3000 voorbehandeling zware metalen, vluchtige aromaten (incl. naftaleen), chloorhoudende oplosmiddelen, chloorbenzenen, minerale olie, styreen en bromoform;
Zware metalen	=	barium (Ba)/cadmium (Cd)/Cobalt(Co)/koper (Cu)/lood (Pb)/nikkel (Ni)/zink (Zn)/Molybdeen (Mo)/kwik(Hg);
Vluchtige aromaten	=	Benzeen (B), Toluëen (T), Ethylbenzeen (E), Xylenen (X), Naftaleen (N) Styreen (S) (BTEXNS);
PCB	=	Polychloorbifenylen;
PAK	=	Polycyclische Aromatische Koolwaterstoffen;
VOH	=	Vluchtige gehalogeneerde koolwaterstoffen.
Bromoform	=	Tribroommethaan

4.2 Toetsingscriteria grond en grondwater

Om de kwaliteit van de bodem en de mate van verontreiniging te kunnen beoordelen, zijn de analyseresultaten van grondmonsters getoetst aan de geldende toetsingswaarden;

- 1) de achtergrondwaarde (AW-2000) zoals opgenomen in bijlage B van “de Regeling Bodemkwaliteit” (Staatscourant 22335, 02 november 2012) (literatuur 5)
- 2) de interventiewaarde zoals opgenomen in tabel 1 van “de Circulaire Bodemsanering”, (Staatscourant 16675, 27 juni 2013) (literatuur 6)

De toetsing van de meetresultaten is uitgevoerd middels BoToVa, de Bodem Toets Validatie Service van de overheid voor grond, grondwater en waterbodem. BoTova gaat uit van het wettelijk kader dat per 1 juli 2013 van kracht is.

In de BoToVa toetsing worden de meetwaarden gecorrigeerd/teruggerekend voor de “standaard bodem” (humus=10% en luntum=25%).

Achtergrondwaarde (AW-2000):

De achtergrondwaarde (AW-2000) geeft de kwaliteit weer die 'van nature' voorkomt in de bodem van natuur- en landbouwgronden waarvoor geldt dat er geen sprake is van belasting door lokale verontreinigingsbronnen.

De achtergrondwaarden zijn opgenomen in het Besluit Bodemkwaliteit en zijn gebaseerd op het onderzoek ‘Achtergrondwaarden 2000’. Hierin zijn gehalten vastgesteld van een groot aantal stoffen in bodem van natuur- en landbouwgronden in Nederland.

De achtergrondwaarde (AW-2000) geeft het niveau aan waarbij sprake is van duurzame bodemkwaliteit. Bij overschrijding van de achtergrondwaarde is er sprake van bodemverontreiniging.

Tussenwaarde:

De gemiddelde waarde van de achtergrondwaarde en de interventiewaarde $(S+I)/2$, hierna te noemen 'tussenwaarde'(T), wordt gehanteerd om aan te geven dat bij overschrijding de kans aanwezig is dat er sprake is van een ernstige verontreiniging, ofwel dat nader onderzoek noodzakelijk is.

Een nader onderzoek wordt uitgevoerd indien er een vermoeden bestaat dat er sprake is van een ernstig geval van bodemverontreiniging.

Interventiewaarde:

De interventiewaarde (I) geeft aan dat bij overschrijding van deze waarde de functionele eigenschappen die de bodem heeft voor mens, plant en dier ernstig zijn verminderd of dreigen te worden verminderd.

Is er sprake van een ernstige bodemverontreiniging en wordt de interventiewaarde in meer dan 25 m³ grond of 100 m³ grondwater (bodemvolume) overschreden, dan kan er noodzaak zijn tot sanering. De saneringsurgentie wordt bepaald door blootstellingsrisico's van mens, dier en plant en de verspreidingsrisico's van de betreffende stoffen (actuele risico's).

De interventiewaarden zijn gebaseerd op de risico's voor de volksgezondheid en het milieu (onderzoek RIVM).

Bij de beoordeling van bodemverontreiniging aan de hand van de genoemde toetsingswaarden spelen nog een aantal aspecten een rol. Rekening dient te worden gehouden met het feit dat de mobiliteit van stoffen in de bodem en daardoor de verspreiding van stoffen afhankelijk is van diverse bodemkenmerken. Daarnaast speelt de bestemming en het gebruik van de locatie in de huidige situatie alsmede de toekomstige situatie, een grote rol bij de beoordeling van de risico's voor het milieu.

4.3 Analyseresultaten en interpretatie

In deze paragraaf zijn de resultaten van de chemische analyses van de grond- en grondwatermonsters, gerelateerd aan toetsingswaarden, weergegeven in tabelvorm. Na elke tabel worden de onderzoeksresultaten besproken.

In bijlage 4 zijn van alle uitgevoerde analyses de analysecertificaten van SGS BV opgenomen.

4.3.1 Milieuhygiënische kwaliteit grond

boven- en ondergrond (0.0-2.0 m-mv)

In tabel 4.2 wordt een volledig overzicht weergegeven van de analyseresultaten getoetst aan de toetsingswaarde.

tabel 4.2: gemeten gehalten (mg/kg d.s.) in grond met beoordeling conform de Wet Bodembescherming

Beoordeling kwaliteit van grond volgens Wbb in het kader van WBB (BoToVa toetsing T.12 versie 2.0.0 is uitgevoerd op 19 oktober 2015 om 19:00)											
Monster ID		Toetsingsw aarden			GP15-45160,001			GP15-45160,002			
Klant Ref.					15-M7453			15-M7453			
Bodemtraject (m-mv)					0.0-0.5			1.3-2.0			
Bodemtype					Zs1h2			Zs1			
Zintuiglijke waarnemingen					Voldoet aan AW			Voldoet aan AW			
BoToVa Monster Conclusie					MaxBt0,0			MaxBt0,0			
Parameter											
Algemeen	Eenheid	AW	TW	IW	BW 1	BTV 1	SGS 1	BW 2	BTV 2	SGS 2	
Korrelgroottefractie	%				1,9			1,8			
Droge stof	% m/m				79	--		79	--		
Organisch stof	%				7,2			0,79			
1. Metalen											
barium (Ba)	mg/kg			--	159	--		89	--		
cadmium (Cd)	mg/kg	0,6	6,8	13	0,28	≤AW		0,24	≤AW		
kobalt (Co)	mg/kg	15	102,5	190	7,4	≤AW		7,4	≤AW		
koper (Cu)	mg/kg	40	115	190	18	≤AW		7,2	≤AW		
kw ik (Hg)	mg/kg	0,15	18,08	36	0,048	≤AW		0,050	≤AW		
lood (Pb)	mg/kg	50	290	530	29	≤AW		11	≤AW		
molybdeen (Mo)	mg/kg	1,5*	95,75	190	1,1	≤AW		1,1	≤AW		
nikkel (Ni)	mg/kg	35	67,5	100	8,2	≤AW		8,2	≤AW		
zink (Zn)	mg/kg	140	430	720	94	≤AW		33	≤AW		
4. Polycyclische aromatische koolwaterstoffen (PAK's)											
naftaleen	mg/kg			--	0,035			0,035			
fenantreen	mg/kg			--	0,16			0,035			
antraceen	mg/kg			--	0,035			0,035			
fluorantheen	mg/kg			--	0,30			0,035			
chryseen	mg/kg			--	0,15			0,035			
benzo(a)antraceen	mg/kg			--	0,17			0,035			
benzo(a)pyreen	mg/kg			--	0,18			0,035			
benzo(k)fluorantheen	mg/kg			--	0,099			0,035			
indeno(1,2,3cd)pyreen	mg/kg			--	0,14			0,035			
benzo(ghi)peryleen	mg/kg			--	0,092			0,035			
PAK's (som 10)	mg/kg	1,5	20,75	40	1,4	≤AW		0,35	≤AW		
5. Gechloroerde koolwaterstoffen											
e. overige gechloroerde koolwaterstoffen											
PCB 28	ug/kg				0,97			3,5			
PCB 52	ug/kg				0,97			3,5			
PCB 101	ug/kg				0,97			3,5			
PCB 118	ug/kg				0,97			3,5			
PCB 138	ug/kg				0,97			3,5			
PCB 153	ug/kg				0,97			3,5			
PCB 180	ug/kg				0,97			3,5			
PCB's (som 7)	ug/kg	20	510	1000	6,8	≤AW		25	≤AW		
7. Overige stoffen											
minerale olie	mg/kg	190	2595	5000	39	≤AW		70	≤AW		
MonsterID		Monsteromschrijving									
GP15-45160,001		MM1: 1 (0-50) 2 (0-50) 3 (0-50) 4 (0-30) 5 (0-50) 6 (0-50) 7 (0-50) 8 (0-50)									
GP15-45160,002		MM2: 1 (130-150) 1 (150-200) 2 (185-200)									
Legenda's											
AW: Achtergrondw aarde; TW: Tussenw aarde; IW: Interventiew aarde											
BW n: Botova Berekende Waarde; BTV n: Botova conclusie; SGS n: SGS toevoeging											
--: Geen toetsoordeel mogelijk; ≤AW: ≤ Achtergrondw aarde											
Additionele Info											
Als de BW w aarde in groen is afgedrukt betreft dit een w aarde kleiner dan de officiële rapportage grens											
SGS n bevat de Bodemindex, BI = (BW-AW)/(IW-AW). Als AW=IW: #DIV/0											

interpretatie onderzoeksresultaten grond

bovengrond (0.0-0.5 m-mv)

Bovengrondmengmonster MM1 (boring 1 t/m 8) bevat geen van de onderzochte stoffen verhoogd t.o.v. de achtergrondwaarde en/of detectiewaarde.

ondergrond (1.3-2.0 m-mv)

Ondergrondmengmonster M2 (boring 1+2) bevat geen van de onderzochte stoffen verhoogd t.o.v. de achtergrondwaarde en/of detectiewaarde.

Opmerking:

Wanneer het gehalte van een parameter beneden de rapportagegrens van AS3000 ligt mag er, conform de Wijziging Regeling Bodemkwaliteit (Stc. 122, 27 juni 2008), voor de betreffende parameter vanuit worden gegaan dat deze voldoet aan de achtergrondwaarde (AW2000).

Op basis van de circulaire bodemsanering 2009 zijn de toetsingswaarden voor barium (zware metalen) tijdelijk ingetrokken. Indien er op een locatie sprake is van een antropogene bron kan het gemeten gehalte barium indicatief worden getoetst aan de voormalige interventiewaarde.

4.3.2 Milieuhygiënische kwaliteit grondwater

In de tabel 4.3 wordt een volledig overzicht weergegeven van de analyseresultaten getoetst aan de toetsingswaarde.

tabel 4.3 gemeten gehalten (µg/l) in grondwater met beoordeling conform de Wet Bodembescherming

Beoordeling kwaliteit van grondwater volgens Wbb in het kader van WBB							
(BoToVa toetsing T.13 versie 1.1.0 is uitgevoerd op 19 oktober 2015 om 19:02)							
Monster ID Klant Ref. Peilbuis (filterstelling) Ec-veld en pH-veld grondwaterstand BoToVa Monster Conclusie					GP15-45633.001 15-M7453 1,85-2,85 Overschrijding SW MaxBl:0,1		
Parameter	Eenheid	Toetsingswaarden			BW 1	BTV 1	SGS 1
1. Metalen							
barium (Ba)	ug/l	50	337,5	625	88	>SW	0,1
cadmium (Cd)	ug/l	0,4	3,2	6	0,14	≤SW	
kobalt (Co)	ug/l	20	60	100	1,4	≤SW	
koper (Cu)	ug/l	15	45	75	8,0	≤SW	
kwik (Hg)	ug/l	0,05	0,175	0,3	0,070	>SW	0,1
lood (Pb)	ug/l	15	45	75	3,2	≤SW	
molybdeen (Mo)	ug/l	5	152,5	300	1,4	≤SW	
nikkel (Ni)	ug/l	15	45	75	7,1	≤SW	
zink (Zn)	ug/l	65	432,5	800	23	≤SW	
3. Aromatische stoffen							
benzeen	ug/l	0,2	15,1	30	0,14	≤SW	
ethylbenzeen	ug/l	4	77	150	0,14	≤SW	
tolueen	ug/l	7	503,5	1000	0,14	≤SW	
1,2-xyleen	ug/l				0,070		
som 1,3- en 1,4-xyleen	ug/l				0,14		
xylenen (som)	ug/l	0,2	35,1	70	0,21	≤SW	
styreen (vinylbenzeen)	ug/l	6	153	300	0,14	≤SW	
isopropylbenzeen (cumeen)	ug/l				0,21	--	
aromatische oplosmiddelen (som)	ug/l			[150]	0,98	--	
4. Polycyclische aromatische koolwaterstoffen (PAK's)							
naftaleen	ug/l	0,01	35,005	70	0,014	≤SW	
PAK's (som 10)	DIMSLS			1	0,00020	(para!)	
5. Gechloreerde koolwaterstoffen							
a. (vluchtige) chloorkoolwaterstoffen							
monochlooretheen (vinylchloride)	ug/l	0,01	2,505	5	0,14	≤SW	
dichloormethaan	ug/l	0,01	500,005	1000	0,14	≤SW	
1,1-dichloorethaan	ug/l	7	453,5	900	0,14	≤SW	
1,2-dichloorethaan	ug/l	7	203,5	400	0,14	≤SW	
1,1-dichlooretheen	ug/l	0,01	5,005	10	0,070	≤SW	
cis-1,2-dichlooretheen	ug/l				0,070		
trans-1,2-dichlooretheen	ug/l				0,070		
1,2-dichlooretheen (som)	ug/l	0,01	10,005	20	0,14	≤SW	
1,1-dichloorpropaan	ug/l				0,14		
1,2-dichloorpropaan	ug/l				0,14		
1,3-dichloorpropaan	ug/l				0,14		
dichloorpropanen (som)	ug/l	0,8	40,4	80	0,42	≤SW	
trichloormethaan (chloroform)	ug/l	6	203	400	0,14	≤SW	
1,1,1-trichloorethaan	ug/l	0,01	150,005	300	0,070	≤SW	
1,1,2-trichloorethaan	ug/l	0,01	65,005	130	0,070	≤SW	
trichlooretheen (Tri)	ug/l	24	262	500	0,14	≤SW	
tetrachloormethaan (Tetra)	ug/l	0,01	5,005	10	0,070	≤SW	
tetrachlooretheen (Per)	ug/l	0,01	20,005	40	0,070	≤SW	
7. Overige stoffen							
minerale olie	ug/l	50	325	600	35	≤SW	
tribroommethaan (bromoform)	ug/l	—	315	630	0,14	--	0,0
MonsterID		Monsternummer					
GP15-45633.001		Pb 1: 1 (185-285)					
Legenda's							
SW: Streefwaarde; TW: Tussenwaarde; IW: Interventiewaarde							
BW n: Botova Berekende Waarde; BTV n: Botova conclusie; SGS n: SGS toevoeging							
--: Geen toetsoordeel mogelijk; >SW: > Streefwaarde; ≤SW: ≤ Streefwaarde							
para!: Enkele parameters ontbreken in de berekening van de somfractie							
Aditionele Info							
Als de BW waarde in groen is afgedrukt betreft dit een waarde kleiner dan de officiële rapportage grens							
SGS n bevat de Bodemindex, BI = (BW-AW)/(IW-AW). Als AW=IW: #DN/0							
Als waarde in kolom IW is afgedrukt met [] dan betreft dit een indicatief niveau voor ernstige verontreiniging							

interpretatie resultaten grondwater

peilbuis 1 (1.85-2.85 m-mv)

Het grondwater ter plaatse van peilbuis 1 bevat een verhoogd gehalte barium en kwik (zware metalen) t.o.v. de achtergrondwaarde.

De verhoogd gemeten gehalten barium en kwik (zware metalen) in het grondwater ter plaatse van peilbuis 1 overschrijden de streefwaarde, de tussenwaarde (indicatie voor nader onderzoek) wordt in deze gevallen niet benaderd.

Ten aanzien van het voorkomen van verhoogde gehalten zware metalen in het freatisch grondwater kan worden opgemerkt dat dergelijke verhoogde gehalten op tal van onverdachte locaties in Nederland regelmatig voorkomen. De gehalten worden vaak in verhoogde mate aangetoond zonder dat daarbij sprake is van een verontreinigingsbron. De verhoogde gehalten zware metalen kunnen o.a. worden veroorzaakt door wisselende milieuomstandigheden in de bodem alsmede door diverse bodemprocessen. Zo kan het onvoldoende herstelde evenwicht tussen grond en grondwater ten tijde van de bemonstering een mogelijke oorzaak zijn van het verhoogd voorkomen van zware metalen. Deels kunnen zware metalen van nature, door uitloging uit sedimenten, afhankelijk van het redoxpotentiaal, in verhoogde mate in het grondwater voorkomen, het betreft in deze gevallen natuurlijk verhoogde achtergrondwaarden.

De overige onderzochte stoffen zijn in het grondwater t.p.v. peilbuis 1 niet verhoogd gemeten t.o.v. de streefwaarde en/of detectiewaarde.

Opmerking:

Wanneer het gehalte van een parameter beneden de rapportagegrens van AS3000 ligt mag er, conform de Wijziging Regeling Bodemkwaliteit (Stc. 122, 27 juni 2008), voor de betreffende parameter van uit worden gegaan dat deze voldoet aan de achtergrondwaarde (AW2000), e.e.a. geldt voor de gecorrigeerde som 1,2-dichlooretheen, gecorrigeerde som dichloorpropan en som xylenen.

5 CONCLUSIES EN AANBEVELINGEN

Naar aanleiding van de resultaten van het verkennd milieukundig bodemonderzoek worden de volgende conclusies getrokken en aanbevelingen gedaan

grond

Op basis van zintuiglijke waarnemingen zijn in de grond plaatselijk puindeeltjes waargenomen.

bovengrond (0.0-0.5 m-mv)

Bovengrondmengmonster MM1 (boring 1 t/m 8) bevat geen van de onderzochte stoffen verhoogd t.o.v. de achtergrondwaarde en/of detectiewaarde.

ondergrond (1.3-2.0 m-mv)

Ondergrondmengmonster M2 (boring 1+2) bevat geen van de onderzochte stoffen verhoogd t.o.v. de achtergrondwaarde en/of detectiewaarde.

grondwater

peilbuis 1 (1.85-2.85 m-mv)

Het grondwater ter plaatse van peilbuis 1 bevat een verhoogd gehalte barium en kwik (zware metalen) t.o.v. de achtergrondwaarde.

De verhoogd gemeten gehalten barium en kwik (zware metalen) in het grondwater ter plaatse van peilbuis 1 overschrijden de tussenwaarde (indicatie voor nader onderzoek) niet en geven daardoor geen aanleiding tot het instellen van aanvullend onderzoek.

Toetsing hypothese

Op basis van de vooraf in paragraaf 2.4 gestelde hypothese is de onderzoekslocatie in eerste aanleg als milieuhygiënisch onverdacht aangemerkt.

Op basis van de resultaten van het verkennd bodemonderzoek blijkt dat de locatie niet geheel vrij is van bodemverontreiniging.

Het grondwater ter plaatse van de onderzoekslocatie bevat plaatselijk verontreinigingen t.o.v. de streefwaarde. De plaatselijk verhoogd gemeten chemische verontreinigingen overschrijden de tussenwaarde niet en geven daardoor geen formele aanleiding tot het instellen van een nader onderzoek.

De onderzoeksresultaten stemmen niet geheel overeen met de gestelde hypothese, de vooraf gestelde hypothese "onverdacht" dient formeel verworpen te worden. Uit de resultaten van het onderzoek blijkt dat er beïnvloeding van de bodemkwaliteit heeft plaatsgevonden.

Afwijkingen in de werkzaamheden

Er hebben bij de uitvoering van veldwerkzaamheden geen afwijkingen plaatsgevonden t.o.v. de geldende protocollen BRL SIKB 2001 en 2002.

Er hebben bij de uitvoering van analysewerkzaamheden geen afwijkingen plaatsgevonden t.o.v. de geldende protocollen AS3000 en/of overige geldende analysemethoden.

Aanbevelingen

Indien op de locatie, als gevolg van grondverzet, grond vrijkomt dienen de toepassingsmogelijkheden te worden vastgesteld aan de hand van het Besluit Bodemkwaliteit (besluit november 2007).

Indien grond van het eigen terrein moet worden afgevoerd zal deze verwerkt dienen te worden conform de eisen van het Besluit Bodemkwaliteit. De mogelijkheden hiertoe kunnen worden vastgesteld na overleg met de betrokken overheidsinstanties.

Volledige duidelijkheid omtrent de bodemkwaliteitsklasse van vrijkomende grond wordt pas verkregen op basis van een partijkeuring conform het Besluit Bodemkwaliteit.

Opgemerkt dient te worden dat de vertaalslag van verkennend bodemonderzoek naar hergebruik van grond volgens het Besluit Bodemkwaliteit, veelal, niet mogelijk is. In de meeste gevallen zijn aanvullende gegevens noodzakelijk, het bevoegd gezag (de gemeente waarin de grond wordt toegepast) kan hier uitsluitel over geven.

Indien het noodzakelijk is dat er grond afgevoerd moet worden van de locatie zal er een melding grondverzet gedaan moeten worden via het landelijk meldpunt: www.meldpuntbodemkwaliteit.nl.

Algemeen/opmerkingen/betrouwbaarheid/uitsluitingen

Het onderhavige onderzoek heeft betrekking gehad op een deel van het perceel gelegen aan de Loperstraat perceel M nrs. 2810 en 2811 te Klazienaveen (zie bijlage 2). Op basis van het onderhavige onderzoek kan alleen een uitspraak worden gedaan omtrent de bodemkwaliteit van het onderzochte terreindeel, zie bijlage 2.

Op basis van het onderhavige onderzoek kan geen uitspraak worden gedaan: omtrent de bodemkwaliteit van niet onderzochte terreindelen, de bodemkwaliteit van niet bekende verdachte terreindelen, de bodemkwaliteit onder gebouwen en/of gesloten verharding, de bodemkwaliteit van niet verkende bodemlagen etc.

Op de locatie bevinden zich enkele gronddepots afkomstig van bouwwerkzaamheden op een nabij gelegen perceel. De kwaliteit van de grond in de aanwezige depots is in dit onderzoek niet onderzocht. Daarnaast kan op basis van dit onderzoek geen uitspraak worden gedaan omtrent de eventuele aanwezigheid van asbest in de bodem/puin. Alleen een asbestonderzoek volgens NEN-5707 / NEN-5897 geeft meer zekerheid over de aanwezigheid van asbest in de bodem resp. puin.

T.a.v. historische informatie van de locatie wordt opgemerkt dat de geraadpleegde bronnen niet altijd zonder fouten en volledig zijn. Voor het verkrijgen van historische informatie is Sigma Bouw & Milieu afhankelijk van deze bronnen, waardoor Sigma Bouw & Milieu niet kan instaan voor de juistheid en volledigheid van de verzamelde historische informatie.

In algemene zin wordt opgemerkt dat bij analyse van mengmonsters de gehalten in de individuele deelmonsters van een mengmonster zowel hoger als lager kunnen zijn dan de aangetoonde gehalten in het betreffende mengmonster.

Dit bodemonderzoek is op zorgvuldige wijze uitgevoerd conform de toepasselijke en van kracht zijnde regelgeving. Een bodemonderzoek wordt in zijn algemeenheid echter uitgevoerd door het steekproefsgewijs bemonsteren van de bodem, waardoor het, op basis van de resultaten van een bodemonderzoek, onmogelijk is om garanties af te geven ten aanzien van de milieuhygiënische bodemkwaliteit.

Een verkennend bodemonderzoek geeft nooit volledige zekerheid omtrent de toestand van de bodem ter plaatse van een locatie. Het onderzoek dient geïnterpreteerd worden als een inschatting van de verontreinigingssituatie op een bepaald moment. Het is echter op basis van dit onderzoek nooit uit te sluiten dat er lokaal afwijkingen in de bodem voorkomen, bv. t.g.v. as-, verbrandings-, of afvalgaten. Het kan op basis van dit onderzoek niet geheel uitgesloten worden dat zich op de locatie verontreiniging bevindt welke in dit onderzoek niet is aangetroffen.



Het uitgevoerde verkennend bodemonderzoek is dan ook indicatief en een momentopname. De resultaten van het onderzoek kunnen minder representatief worden naarmate de tijd verstrijkt. Sigma Bouw & Milieu aanvaardt derhalve op generlei wijze aansprakelijkheid voor de gevolgen/schade dan wel enige andere indirecte incidentele of gevolgschade welke voortvloeien uit beslissingen welke worden genomen op basis van de onderzoeksresultaten van het onderhavige onderzoek als in de praktijk blijkt dat de verontreinigingssituatie anders is dan in dit onderzoek vermeld.

LITERATUURLIJST

1. Bodemonderzoeksstrategie bij verkennend bodemonderzoek volgens de Nederlandse norm, NEN 5740 (NNI, januari 2009).
2. Boringen zijn geplaatst volgens de eisen uit het SIKB-protocol 2001.
3. Grondmonsters zijn genomen volgens de eisen uit het SIKB-protocol 2001, grondwatermonsters zijn genomen volgens de eisen uit het SIKB-protocol 2002.
4. De conservering van monsters in het veld is uitgevoerd volgens de eisen uit de SIKB-protocollen 2001 en 2002.
5. Regeling Bodemkwaliteit" (wijziging) Staatscourant 22335, 30 oktober 2012).
6. Circulaire Bodemsanering (Staatscourant 16675, 27 juni 2013).
7. Classificatie van onverharde grondmonsters, NEN 5104, september 1989.
8. Geologische overzichtskaarten van Nederland, Rijks Geologische Dienst, 1995.
9. Grondwaterstromingsstelsels in Nederland, Ministerie van Landbouw, Natuurbeheer en Visserij, 1989.
10. Strategie voor het uitvoeren van vooronderzoek bij verkennend en nader bodemonderzoek, NEN 5725, (NNI januari 2009).
11. Bodem-Monsterneming van grondwater, NEN 5744, (NNI maart 2011).

COLOFON

opdrachtgever : Lethia Bouw
 project : verkennend milieukundig bodemonderzoek
 : Loperstraat perceel M nrs. 2810 en 2811 te Klazienaveen
 omvang rapport : 24 blz.
 datum : 21 oktober 2015
 projectleider : ing. A.D.M. van Wuykhuyse

Auteur	Paraaf	Gecontroleerd door	Paraaf	Datum	Status
Ing. A.D.M. van Wuykhuyse		Ing. M.J.A. van Wuykhuyse		21 oktober 2015	definitief

BIJLAGE 1 TOPOGRAFISCH OVERZICHT

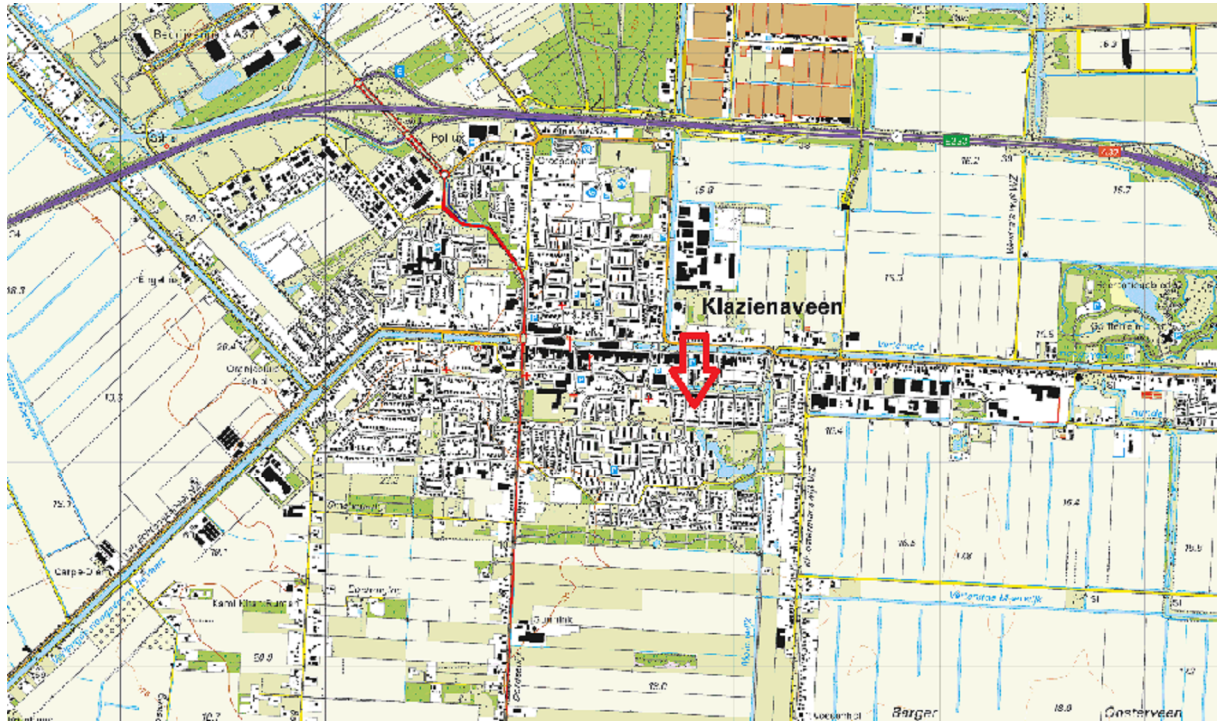

Adviesgroepen:

- Bouw
- Milieu

Sigma Bouw & Milieu
Phileas Foggstraat 153
7825 AW Emmen
Tel. (0591) 65 91 28
Fax (0591) 65 93 25

<http://www.sigma-bm.nl>

email: info@sigma-bm.nl

BIJLAGE 1 TOPOGRAFISCH OVERZICHT (HISTORISCH)



1985

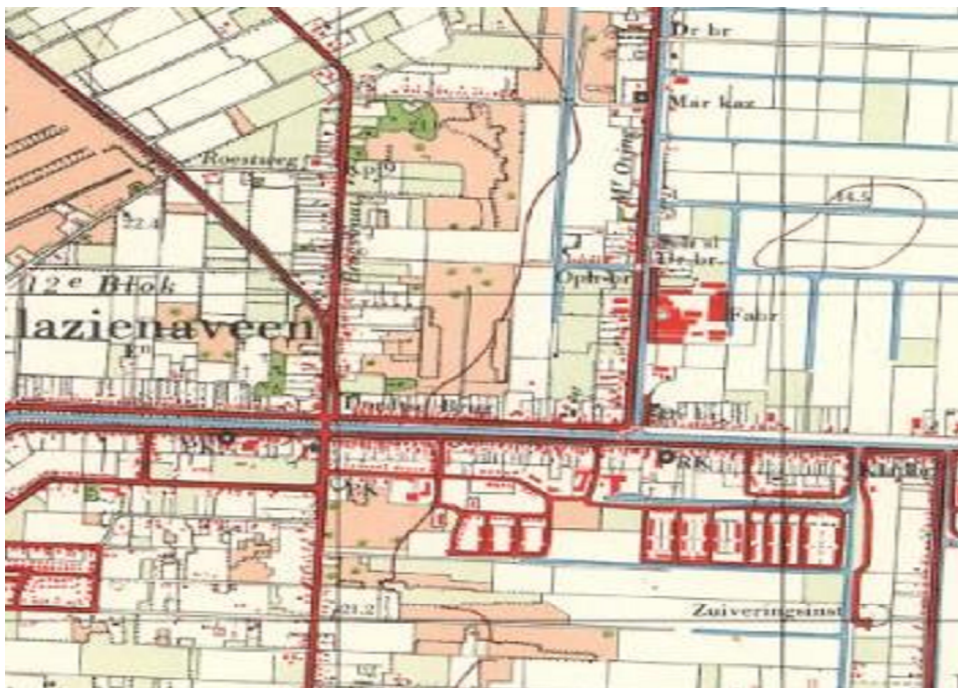

1959



Adviesgroepen:

- Bouw
- Milieu

Sigma Bouw & Milieu
Phileas Foggstraat 153
7825 AW Emmen
Tel. (0591) 65 91 28
Fax (0591) 65 93 25

<http://www.sigma-bm.nl>

email: info@sigma-bm.nl

BIJLAGE 2 ONDERZOEKSLOCATIE

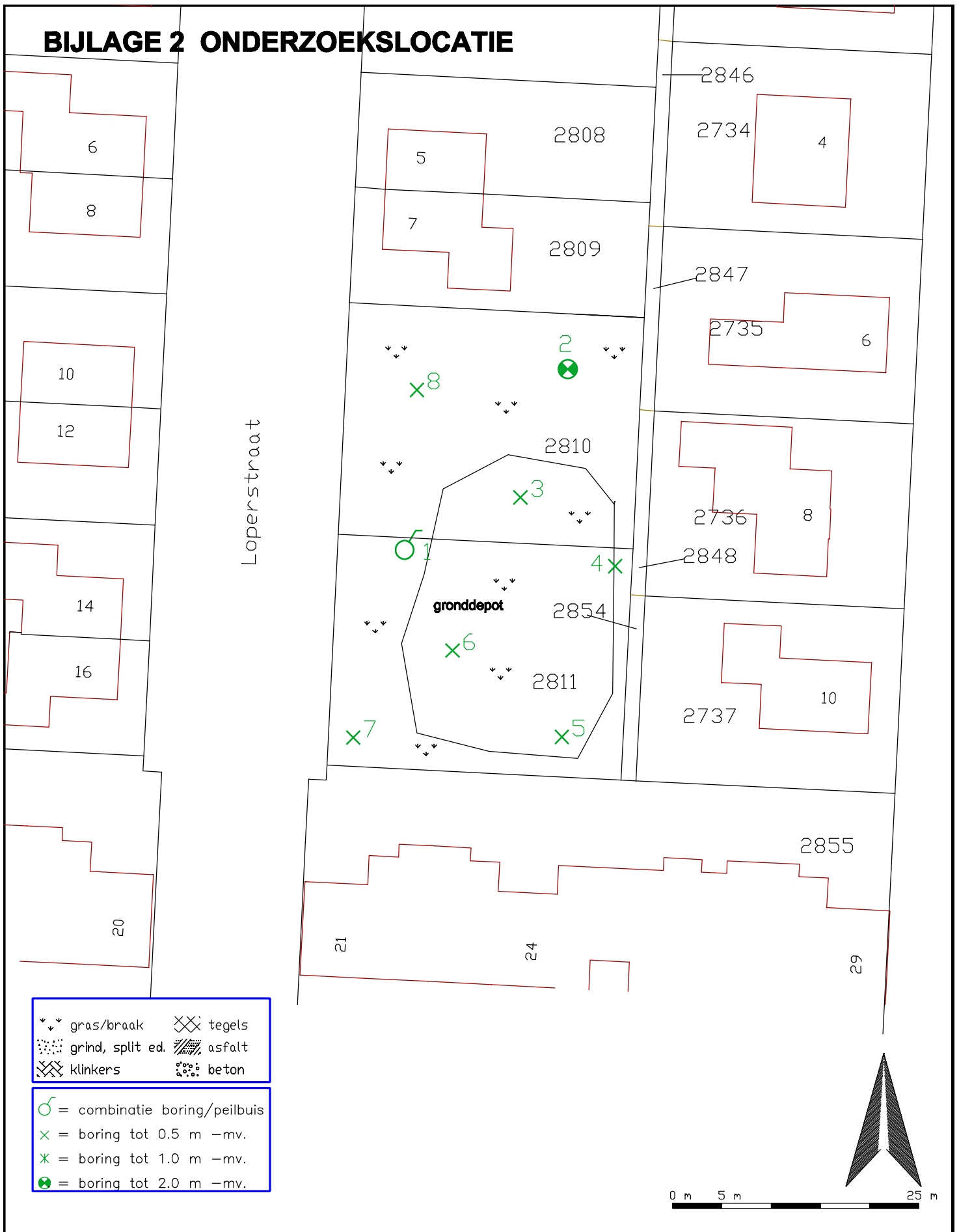

- | | | | |
|-----|------------------|---|--------|
| ↘ ↙ | gras/braak | ⊗ | tegels |
| ⋯ | grind, split ed. | ▨ | asfalt |
| ⊗ | klinkers | ⊞ | beton |
-
- ♂ = combinatie boring/peilbuis
 - x = boring tot 0.5 m -mv.
 - x = boring tot 1.0 m -mv.
 - ⊗ = boring tot 2.0 m -mv.



Phileas Foggstraat 153 Vakgebieden :
 7825 AW EMMEN Bouw
 tel. (0591) 65 91 28 Milieu
 fax (0591) 65 93 25

<http://www.sigma-bm.nl>

project: Loperstraat M nrs. 2810 en 2811 te Klazienaveen
 opdrachtgever: Lethia Bouw BV
 onderdeel: Bijlage

datum: 21-10-2015
schaal: 1:500
werknr.: 15-M7453
bladnr.: 1

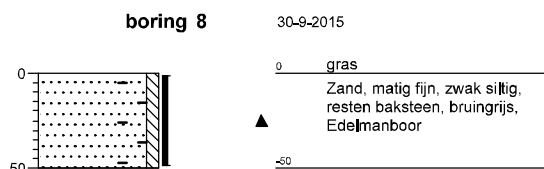
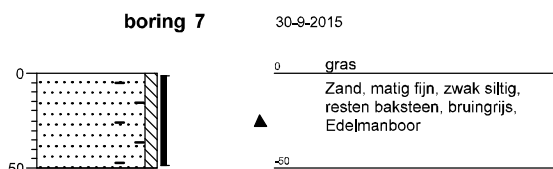
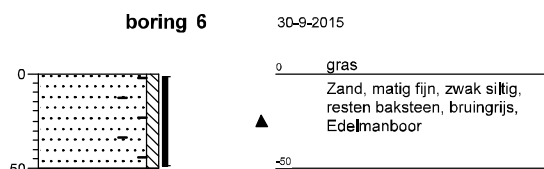
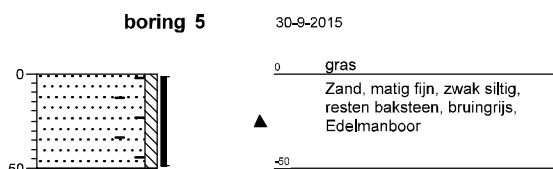
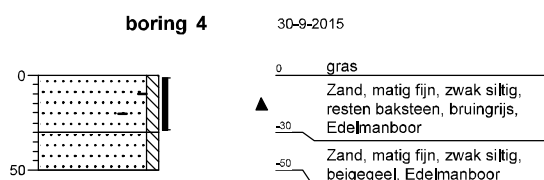
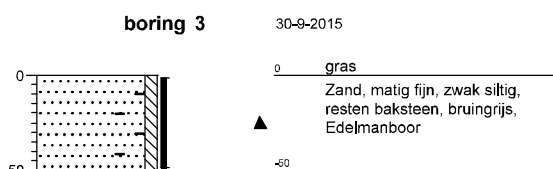
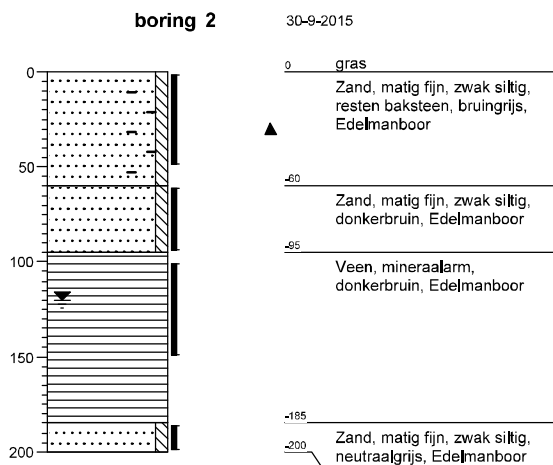
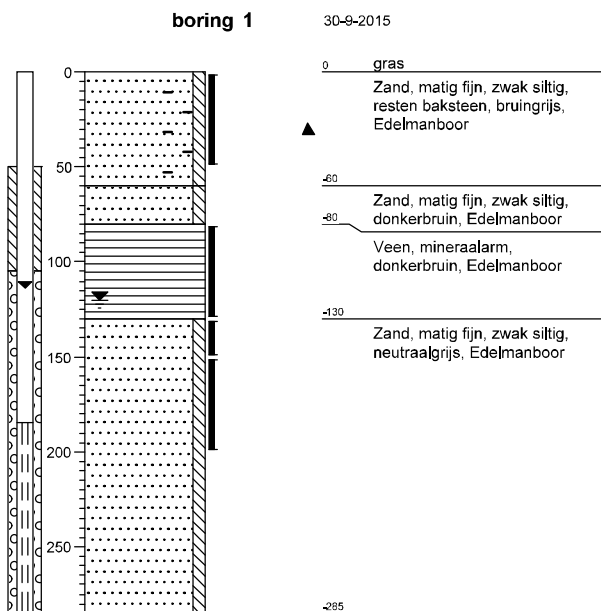

Legenda (conform NEN 5104)

grind

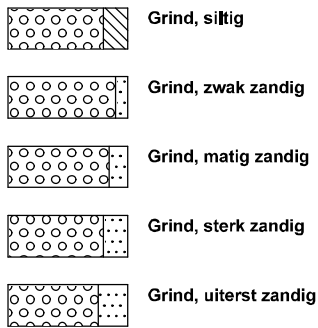

zand

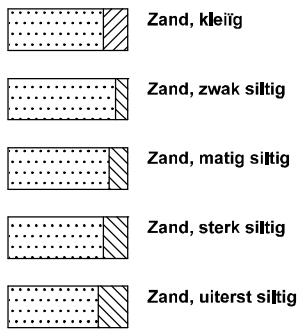

veen

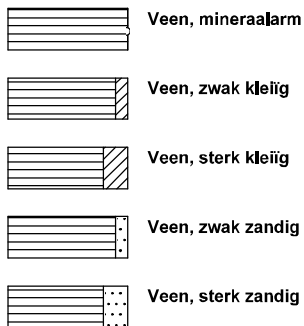

peilbuis

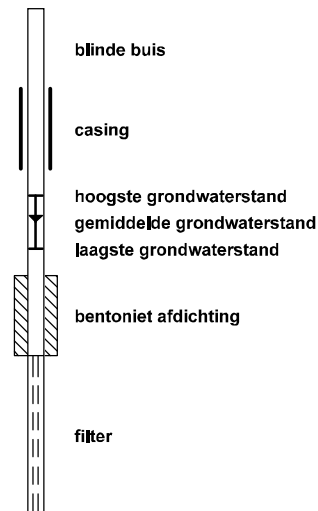

klei



leem

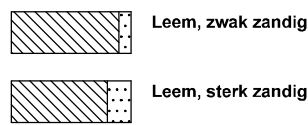

overige toevoegingen

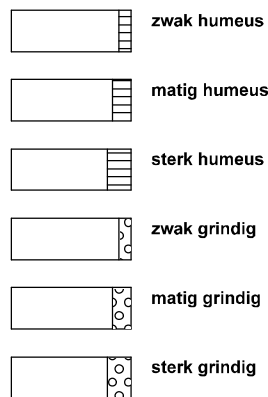

geur



olie

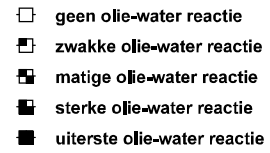

p.i.d.-waarde

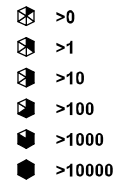

monsters

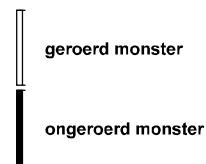

overig

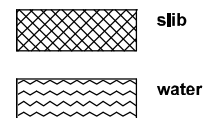

BIJLAGE 4 ANALYSECERTIFICATEN



GP15-45160

ANALYSERAPPORT

LABORATORIUM

Laboratorium manager Rudi Herman
 Laboratorium SGS Belgium NV
 Environmental Services
 Adres Spoorstraat 12
 Postbus 78
 4430 AB 's-Gravenpolder
 Telefoon +31 (0) 113 31 92 00
 Fax +31 (0) 113 31 92 99
 Email nl.envi.cs@sgs.com
 SGS referentie GP15-45160
 Aanvraag Ontvangen 30-09-2015
 Gerapporteerd 07-10-2015

KLANT

Klant Sigma Bouw en Milieu
 Adres Phileas Foggstraat 153
 7825AW Emmen Nederland
 Contactpersoon Dhr. A. van Wuijkhuijse
 Telefoon
 Fax
 Email alexander@sigma-bm.nl
 Project **Standard Project**
 Klant Ref **15-M7453**

ADDITIONELE OPDRACHT INFO

Klant opdracht omschrijving Loperstraat M 2810/2811 te Klazienaveen

MONSTER IDENTIFICATIE

GP15-45160.001 MM1: 1 (0-50) 2 (0-50) 3 (0-50) 4 (0-30) 5 (0-50) 6 (0-50) 7 (0-50) 8 (0-50)
 GP15-45160.002 MM2: 1 (130-150) 1 (150-200) 2 (185-200)

OPMERKINGEN

Het laboratorium is erkend voor het uitvoeren van analyses zoals genoemd in SIKB-protocollen 3010, 3020, 3030, 3040, 3050, 3110, 3120, 3130, 3140 en 3150.

De analyses gemarkeerd met een Q zijn ISO17025 geaccrediteerd (BELAC 005-TEST)

Het laboratorium beschikt over een erkenning voor de met een E gemarkeerde analyses.

HANDTEKENINGEN



Rudi Herman
 Lab Operations Manager



ISO17025 (BELAC 005-TEST)



Behoudens andersluidende overeenkomst worden alle opdrachten en documenten uitgevoerd en uitgegeven op basis van onze algemene voorwaarden. Op eenvoudig verzoek worden deze voorwaarden opnieuw aan u toegezonden. De aandacht wordt gevestigd op de beperking van aansprakelijkheid, de vergoedings- en bevoegdheidskwesties bepaald door deze voorwaarden. Elke houder van dit document dient te weten dat de informatie vervat in dit document enkel de bevindingen van SGS op het ogenblik van haar tussenkomst en binnen de grenzen van de eventuele instructies van de opdrachtgever, bevat. SGS is enkel aansprakelijk ten aanzien van haar opdrachtgever en dit document stelt de bij een handelstransactie betrokken partijen niet vrij van hun plicht al hun rechten en verplichtingen uit te oefenen voortvloeiend uit de handelsdocumenten. Elke niet toegestane wijziging evenals de namaak of vervalsing van de inhoud of het uitzicht van dit document is onwettig en overtreders zullen vervolgd worden. Prestatiekenmerken van geaccrediteerde verrichtingen zijn opvraagbaar. In de bijlage is informatie vermeld over de houdbaarheid en conserveringsaspecten van de aangeleverde monsters. Toelichting op analyseresultaten gemarkeerd met een "" treft u ook aan in deze bijlage. De rapportages van eventuele externe uitbestedingen zijn bijgevoegd aan dit rapport.

GP15-45160

ANALYSERAPPORT

	Monsternummer	GP15-45160,001	GP15-45160,002	
	Matrix	Grond	Grond	
	Bemonsteringsdiepte			
	Bemonsterd door	OPDRG	OPDRG	
	Bemonsteringsdatum	30-09-2015	30-09-2015	
	Bemonsteringsplaats			
	Ontvangstdatum Monster	01-10-2015	01-10-2015	
Parameter	Eenheid	RG	Resultaat	Resultaat
Analyse conform AS3000 [AS3000]				
Q Analyse conform AS3000	-	-	X	X
Beschrijving niet maalbare artefacten	-	-	nvt	nvt
Massa niet maalbare artefacten	g	-	0	0
Kwik niet-vluchtig als Hg [Conform NEN 6961 Analyse NEN-ISO 16772]				
Q Kwik	mg/kg ds	0,050	<0,050	<0,050
Organische stof [Conform NEN 5754]				
Organische stof	gew % ds	0,20	7,2	0,79
Metalen [Conform NEN 6961/NEN 6966 C1]				
Q Barium	mg/kg ds	20	41	23
Q Cadmium	mg/kg ds	0,20	0,20	<0,20
Q Cobalt	mg/kg ds	3,0	<3,0	<3,0
Q Koper	mg/kg ds	5,0	10	<5,0
Q Lood	mg/kg ds	10	20	<10
Q Molybdeen	mg/kg ds	1,5	<1,5	<1,5
Q Nikkel	mg/kg ds	4,0	<4,0	<4,0
Q Zink	mg/kg ds	20	45	<20
Lutum [Conform NEN 5753]				
Q < 2 µm	gew % ds	0,70	1,9	1,8
Droge stof [Conform NEN-ISO 11465]				
Droge stof	gew %	-	78,8	78,9
Minerale olie Fracties [Conservering SIKB3001 Analyse AS3010 pb.7]				
Fractie C-10 - C-12	mg/kg ds	5,0	<5,0	<5,0
Fractie C-12 - C-22	mg/kg ds	5,0	<5,0	<5,0
Fractie C-22 - C-30	mg/kg ds	5,0	5,7	<5,0
Fractie C-30 - C-40	mg/kg ds	5,0	22	<5,0
Q Minerale olie (GC)	mg/kg ds	20	28	<20
PAK's [Conservering SIKB3001 Analyse AS3010 pb.6]				
Q Naftaleen V	mg/kg ds	0,050	<0,050	<0,050
Q Fenantreen V	mg/kg ds	0,050	0,16	<0,050
Q Antraceen V	mg/kg ds	0,050	<0,050	<0,050
Q Fluoranteen V	mg/kg ds	0,050	0,30	<0,050
Q Benzo[a]antraceen V	mg/kg ds	0,050	0,17	<0,050
Q Chryseen V	mg/kg ds	0,050	0,15	<0,050
Q Benzo[k]fluoranteen V	mg/kg ds	0,050	0,099	<0,050
Q Benzo[a]pyreen V	mg/kg ds	0,050	0,18	<0,050
Q Benzo[ghi]peryleen V	mg/kg ds	0,050	0,092	<0,050
Q Indeno[123cd]pyreen V	mg/kg ds	0,050	0,14	<0,050
PCB's [Conservering SIKB3001 Analyse AS3010 pb.8]				
Q PCB nr. 28 (6)	mg/kg ds	0,0010	<0,0010	<0,0010
Q PCB nr. 52 (6)	mg/kg ds	0,0010	<0,0010	<0,0010
Q PCB nr.101 (6)	mg/kg ds	0,0010	<0,0010	<0,0010
Q PCB nr.118	mg/kg ds	0,0010	<0,0010	<0,0010
Q PCB nr.138 (6)	mg/kg ds	0,0010	<0,0010	<0,0010

GP15-45160

ANALYSERAPPORT

	Monsternummer	GP15-45160,001	GP15-45160,002	
Matrix		Grond	Grond	
Bemonsteringsdiepte				
Bemonsterd door		OPDRG	OPDRG	
Bemonsteringsdatum		30-09-2015	30-09-2015	
Bemonsteringsplaats				
Ontvangstdatum Monster		01-10-2015	01-10-2015	
Parameter	Eenheid	RG	Resultaat	Resultaat

PCB's [Conservering SIKB3001 Analyse AS3010 pb,8] (continued)

Q	PCB nr.153 (6)	mg/kg ds	0.0010	<0.0010	<0.0010
Q	PCB nr.180 (6)	mg/kg ds	0.0010	<0.0010	<0.0010

Chromatogram

Sample Name : 1545160001 Sample #: 001 Page 1 of 1
FileName : \\NLOT025\data\Glc\IS-GC34\2015-10\mo-34-1005-044-20151006-085312.raw
Date : 06-10-2015 08:53:18
Method : Min olie PE Time of Injection: 06-10-2015 04:37:38
Start Time : 3,50 min End Time : 15,00 min Low Point : -74,48 mV High Point : 1489,70 mV
Scale Factor: 1.0 Plot Offset: -74.48 mV Plot Scale: 1564.2 mV

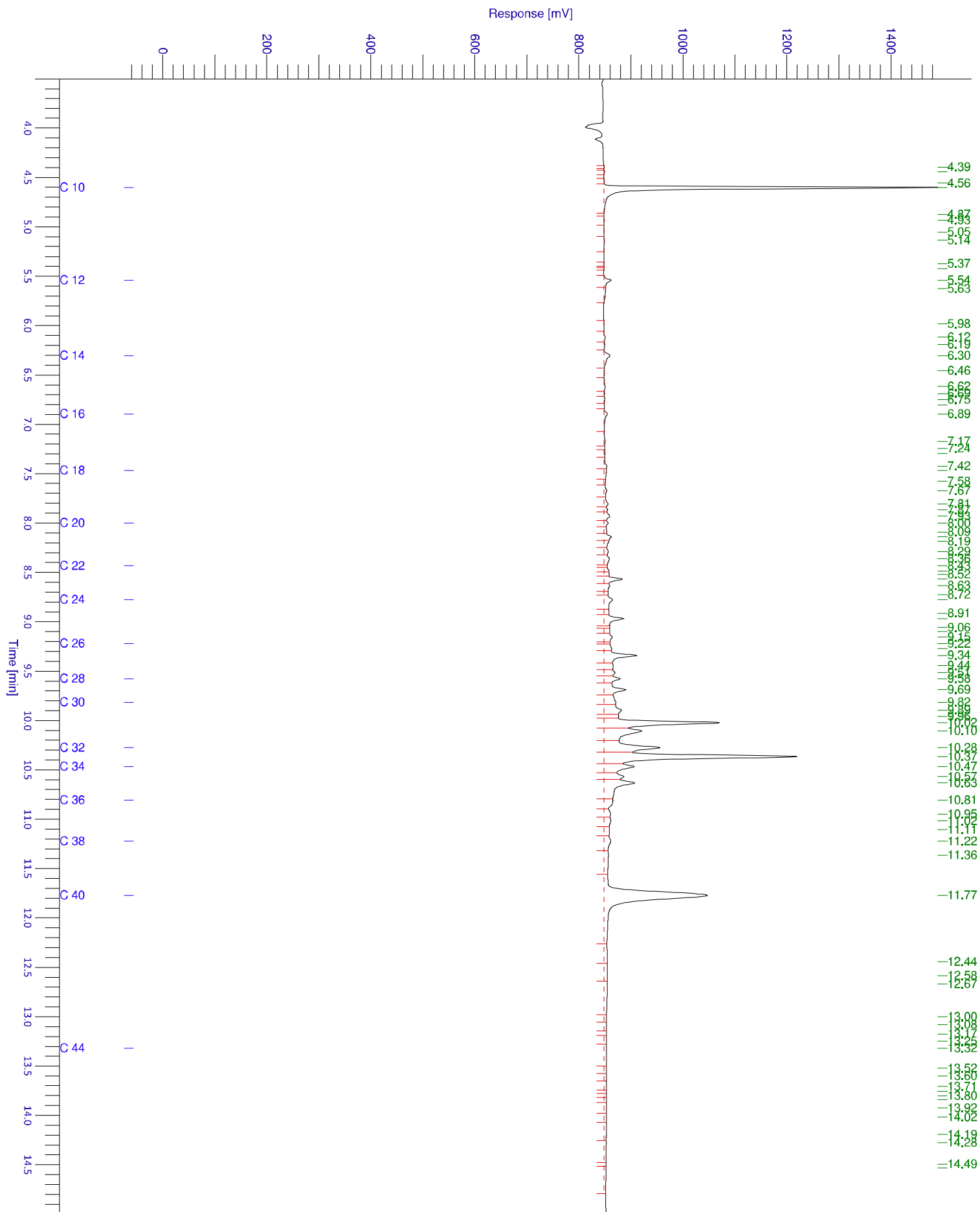

Chromatogram

Sample Name : 1545160002 Sample #: 001 Page 1 of 1
 FileName : \\NLOT025\data\Glc\IS-GC34\2015-10\mo-34-1005-047-20151006-085350.raw
 Date : 06-10-2015 08:53:55 Time of Injection: 06-10-2015 05:46:51
 Method : Min olie PE Start Time : 3,50 min End Time : 15,00 min Low Point : -71,83 mV High Point : 1436,64 mV
 Scale Factor: 1.0 Plot Offset: -71.83 mV Plot Scale: 1508.5 mV

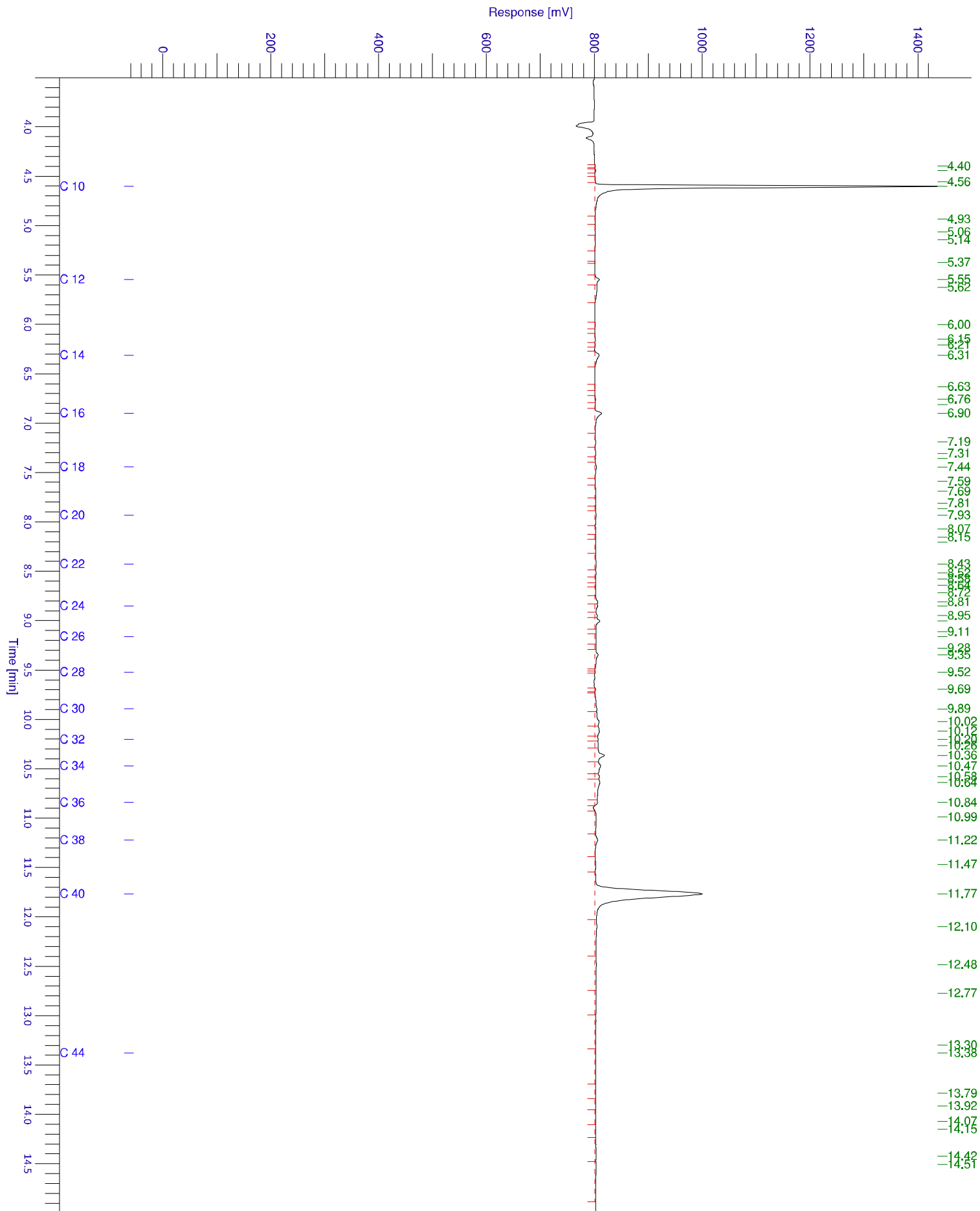



GP15-45160

ANALYSERAPPORT

BIJLAGE

HOUDBAARHEIDS- EN CONSERVERINGS OPMERKINGEN

Alle monsters zijn correct geconserveerd bij het laboratorium aangeleverd.

GP15-45633

ANALYSERAPPORT

LABORATORIUM

Laboratorium manager Rudi Herman
 Laboratorium SGS Belgium NV
 Environmental Services
 Adres Spoorstraat 12
 Postbus 78
 4430 AB 's-Gravenpolder
 Telefoon +31 (0) 113 31 92 00
 Fax +31 (0) 113 31 92 99
 Email nl.envi.cs@sgs.com
 SGS referentie GP15-45633
 Aanvraag Ontvangen 07-10-2015
 Gerapporteerd 13-10-2015

KLANT

Klant Sigma Bouw en Milieu
 Adres Phileas Foggstraat 153
 7825AW Emmen Nederland
 Contactpersoon Dhr. A. van Wuijkhuijse
 Telefoon
 Fax
 Email alexander@sigma-bm.nl
 Project **Standard Project**
 Klant Ref **15-M7453**

ADDITIONELE OPDRACHT INFO

Klant opdracht omschrijving Loperstraat M 2810/2811 te Klazienaveen

MONSTER IDENTIFICATIE

GP15-45633.001 Pb 1: 1 (185-285)

OPMERKINGEN

Het laboratorium is erkend voor het uitvoeren van analyses zoals genoemd in SIKB-protocollen 3010, 3020, 3030, 3040, 3050, 3110, 3120, 3130, 3140 en 3150.

De analyses gemarkeerd met een Q zijn ISO17025 geaccrediteerd (BELAC 005-TEST)

Het laboratorium beschikt over een erkenning voor de met een E gemarkeerde analyses.

HANDTEKENINGEN



Rudi Herman
 Lab Operations Manager



ISO17025 (BELAC 005-TEST)



Behoudens andersluidende overeenkomst worden alle opdrachten en documenten uitgevoerd en uitgegeven op basis van onze algemene voorwaarden. Op eenvoudig verzoek worden deze voorwaarden opnieuw aan u toegezonden. De aandacht wordt gevestigd op de beperking van aansprakelijkheid, de vergoedings- en bevoegdheidskwesties bepaald door deze voorwaarden. Elke houder van dit document dient te weten dat de informatie vervat in dit document enkel de bevindingen van SGS op het ogenblik van haar tussenkomst en binnen de grenzen van de eventuele instructies van de opdrachtgever, bevat. SGS is enkel aansprakelijk ten aanzien van haar opdrachtgever en dit document stelt de bij een handelstransactie betrokken partijen niet vrij van hun plicht al hun rechten en verplichtingen uit te oefenen voortvloeiend uit de handelsdocumenten. Elke niet toegestane wijziging evenals de namaak of vervalsing van de inhoud of het uitzicht van dit document is onwettig en overtreders zullen vervolgd worden.

Prestatiekenmerken van geaccrediteerde verrichtingen zijn opvraagbaar. In de bijlage is informatie vermeld over de houdbaarheid en conserveringsaspecten van de aangeleverde monsters. Toelichting op analyseresultaten gemarkeerd met een ""*"" treft u ook aan in deze bijlage. De rapportages van eventuele externe uitbestedingen zijn bijgevoegd aan dit rapport.

GP15-45633

ANALYSERAPPORT

Monsternummer GP15-45633,001

Matrix Grondwater

Bemonsteringsdiepte

Bemonsterd door OPDRG

Bemonsteringsdatum 07-10-2015

Bemonsteringsplaats

Ontvangstdatum Monster 08-10-2015

Parameter	Eenheid	RG	Resultaat
-----------	---------	----	-----------

Minerale Olie totaal [Conservering SIKB3001 Analyse NEN-EN-ISO 9377-2]

Fractie C-10 - C-12	µg/l	13	<15
Fractie C-12 - C-22	µg/l	13	<15
Fractie C-22 - C-30	µg/l	13	<15
Fractie C-30 - C-40	µg/l	13	<15
Q Totaal C-10 - C-40	µg/l	50	<50

Metalen [Conform ISO 17294-2]

Q Cadmium	µg/l	0,20	<0,20
Q Cobalt	µg/l	2,0	<2,0
Q Lood	µg/l	2,0	3,2
Q Nikkel	µg/l	3,0	7,1

Kwik [Conform ISO 12846]

Kwik	µg/l	0,050	0,070
------	------	-------	-------

Vluchtige verbindingen [Conservering SIKB3001 Analyse NEN-EN-ISO 15680]

Q Dichloormethaan	µg/l	0,20	<0,20
Q 1,1-Dichloorethaan	µg/l	0,20	<0,20
Q 1,2-Dichloorethaan	µg/l	0,20	<0,20
Q 1,1-Dichlooretheen	µg/l	0,10	<0,10
Q cis-1,2-Dichlooretheen	µg/l	0,10	<0,10
Q trans-1,2-Dichlooretheen	µg/l	0,10	<0,10
Q Trichloormethaan	µg/l	0,20	<0,20
Q 1,1,1-Trichloorethaan	µg/l	0,10	<0,10
Q 1,1,2-Trichloorethaan	µg/l	0,10	<0,10
Q Tetrachloormethaan	µg/l	0,10	<0,10
Q Trichlooretheen	µg/l	0,20	<0,20
Q Tetrachlooretheen	µg/l	0,10	<0,10
Q Benzeen	µg/l	0,20	<0,20
Q Ethylbenzeen	µg/l	0,20	<0,20
Q Styreen	µg/l	0,20	<0,20
Q Toluene	µg/l	0,20	<0,20
Q m- + p-Xylenen	µg/l	0,20	<0,20
Q o-Xyleen	µg/l	0,10	<0,10
Q 1,1-Dichloorpropaan	µg/l	0,20	<0,20
Q 1,2-Dichloorpropaan	µg/l	0,20	<0,20
Q 1,3-Dichloorpropaan	µg/l	0,20	<0,20
Q Tribroommethaan (Bromofom)	µg/l	0,20	<0,20
Q Vinylchloride	µg/l	0,20	<0,20
Q Cumeen	µg/l	0,30	<0,30
Q Naftaleen	µg/l	0,020	<0,020

Metalen [Conform NEN 6966]

Q Barium	µg/l	20	88
Q Koper	µg/l	2,0	8,0
Q Molybdeen	µg/l	2,0	<2,0
Q Zink	µg/l	10	23

Chromatogram

Sample Name : 1545633001 Sample #: 001 Page 1 of 1
File Name : \\NLOT025\data\Gl\IS-GC14\2015-10\mo-14-1005-185-20151012-083227.raw
Date : 12-10-2015 08:32:33
Method : Min olie PE Time of Injection: 09-10-2015 20:56:07
Start Time : 3,00 min End Time : 15,00 min Low Point : -49,20 mV High Point : 983,93 mV
Scale Factor: 1.0 Plot Offset: -49,20 mV Plot Scale: 1033.1 mV

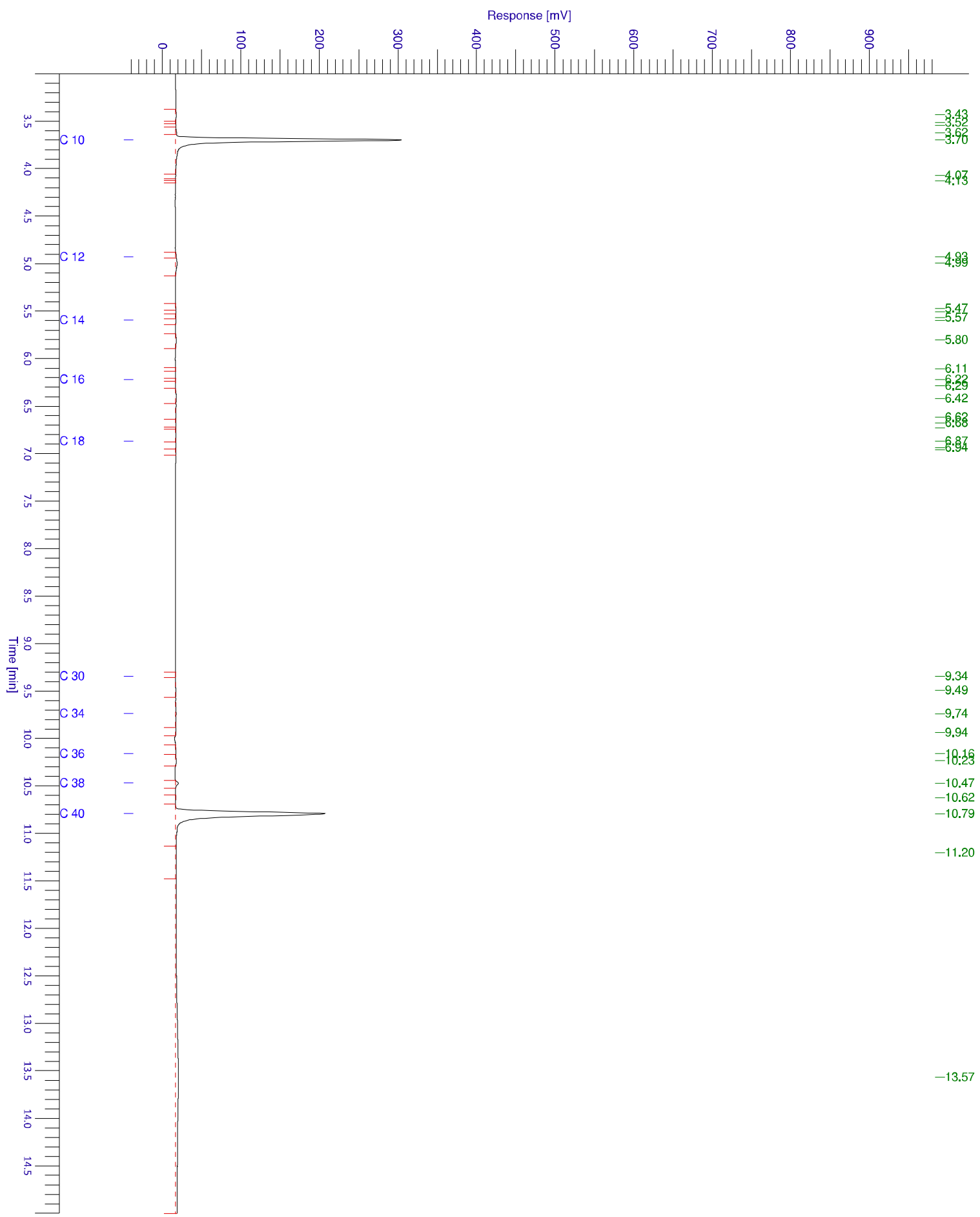



GP15-45633
ANALYSERAPPORT

BIJLAGE

HOUDBAARHEIDS- EN CONSERVERINGS OPMERKINGEN

Alle monsters zijn correct geconserveerd bij het laboratorium aangeleverd.

Verklaring van onafhankelijkheid voor de kritische functie:

“veldwerk t.b.v. milieuhygiënisch bodemonderzoek”

“milieukundige begeleiding van bodemsanering (processturing / verificatie)”

Hierbij verklaren de navolgend genoemde veldwerkers / milieukundig begeleiders het veldwerk / de processturing en/of de verificatie t.a.v. onderhavig onderzoek conform de eisen van de BRL SIKB 2000 / BRL SIKB 6000 te hebben uitgevoerd, onafhankelijk van de opdrachtgever en/of eigenaar (zijnde degene die een persoonlijk of zakelijk recht heeft op de bodem / locatie).

Naam geregistreerde veldwerker(s)/MKB'ers Handtekening geregistreerde veldwerker(s)/MKB'ers

A.D.M. van Wuykhuyse

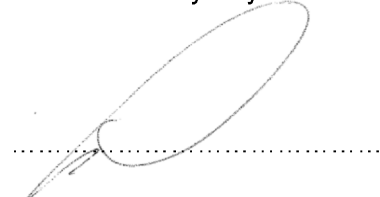

.....

.....

Datum: 30-09-2015