



Sigma Bouw & Milieu  
Phileas Foggstraat 153  
7825 AW Emmen

Tel. (0591) 65 91 28  
Fax (0591) 65 93 25

[www.sigma-bm.nl](http://www.sigma-bm.nl)  
E-mail [info@sigma-bm.nl](mailto:info@sigma-bm.nl)

Onderwerp: **verkennend milieukundig bodemonderzoek volgens  
NEN-5740  
Sportlaan nr. 85 te Nieuw-Amsterdam**

Projectnummer: **15-M7258**

Opdrachtgever: **Kinderopvang Zus & Zo**

Datum: **17 april 2015**

onderwerp **verkennend milieukundig bodemonderzoek Sportlaan nr. 85 te Nieuw-Amsterdam**  
datum 17 april 2015  
projectnummer 15-M7258

in opdracht van Kinderopvang Zus & Zo  
Schoolijk 16  
7833 GK Nieuw-Amsterdam

uitgevoerd door Sigma Bouw & Milieu  
Phileas Foggstraat 153  
7825 AW Emmen  
tel: (0591) 659128  
fax:(0591) 659325

Sigma Bouw & Milieu is gecertificeerd volgens de norm NEN-EN-ISO 9001:2008, het uitvoeren van milieukundige bodemonderzoeken en geotechnische onderzoeken



Sigma Bouw & Milieu is gecertificeerd volgens "Beoordelingsrichtlijn voor het procescertificaat Monsterneming Bouwstoffenbesluit SIKB 1000 VKB protocol 1001: Monsterneming grond voor partijkeuringen"



Sigma Bouw & Milieu is gecertificeerd volgens "Beoordelingsrichtlijn voor het procescertificaat Veldwerk bij milieuhygiënisch bodemonderzoek SIKB 2000 VKB protocollen 2001, 2002 en 2018"



Sigma Bouw & Milieu is gecertificeerd volgens "Beoordelingsrichtlijn voor het procescertificaat Milieukundige begeleiding (water)bodemsaneringen en nazorg SIKB 6000, VKB protocol 6001: Milieukundige begeleiding landbodemsanering met conventionele methoden"

(het onderhavige onderzoek heeft uitsluitend betrekking op de beoordelingsrichtlijn BRL SIKB 2000, protocol 2001 en 2002)

*Niets uit deze uitgave mag worden vermenigvuldigd en/of openbaar worden gemaakt door middels van druk, fotokopie, microfilm of anderszins zonder voorafgaande, schriftelijke toestemming van de opdrachtgever of Sigma Bouw & Milieu.*

## INHOUD

1	INLEIDING.....	4
1.1	Algemeen.....	4
1.2	Aanleiding van het verkennend milieukundig bodemonderzoek.....	4
1.3	Doel van het onderzoek.....	4
1.4	Referentiekader van het onderzoek.....	4
1.5	Opbouw van het rapport.....	5
2	VOORONDERZOEK.....	6
2.1	Basisinformatie.....	6
2.2	Keuze type vooronderzoek.....	7
2.3	Standaard vooronderzoek.....	7
2.4	Hypothese.....	11
3	VELDONDERZOEK.....	12
3.1	Uitvoering van het veldonderzoek.....	12
3.2	Resultaten van het veldonderzoek.....	13
4	CHEMISCH-ANALYTISCH ONDERZOEK.....	15
4.1	Onderzoeksprogramma chemisch-analytisch onderzoek.....	15
4.2	Toetsingscriteria grond en grondwater.....	16
4.3	Analyseresultaten en interpretatie.....	17
4.3.1	Milieuhygiënische kwaliteit grond.....	17
4.3.2	Milieuhygiënische kwaliteit grondwater.....	19
5	CONCLUSIES EN AANBEVELINGEN.....	21
	Aanbevelingen.....	22
	LITERATUURLIJST.....	23
	COLOFON.....	24

## BIJLAGEN

1. Topografisch overzicht incl. oude topografische overzichten
2. Onderzoeklocatie met boorplan (1:500)
3. Boorbeschrijvingen
4. Analysecertificaten SGS BV
5. Onafhankelijkheidsverklaring

## 1 INLEIDING

### 1.1 Algemeen

In opdracht van Kinderopvang Zus & Zo is in april 2015 door Sigma Bouw & Milieu een verkennend milieukundig bodemonderzoek uitgevoerd op een deel van de locatie gelegen aan de Sportlaan nr. 85 te Nieuw-Amsterdam (gemeente Emmen).

De plaats en situering van de onderzoekslocatie is weergegeven in bijlage 1 en 2.

In dit onderzoek worden allereerst de locatiegegevens, de historische gegevens ofwel het bodemgebruik in het verleden evenals de resultaten van eventuele voorgaande bodemonderzoeken besproken.

Vervolgens wordt de bodemopbouw, geologie en geohydrologie besproken. Op basis van de resultaten van het vooronderzoek is een onderzoekshypothese opgesteld. Het verdere onderzoek is op basis van deze hypothese uitgevoerd.

De onderzoeksresultaten worden geïnterpreteerd. Aan de hand van de interpretatie van de onderzoeksresultaten wordt een eindconclusie geformuleerd.

#### ***kwaliteitsborging:***

Sigma Bouw & Milieu is gecertificeerd volgens de norm NEN-EN-ISO 9001:2008.

Het verkennend milieukundig bodemonderzoek is uitgevoerd volgens de richtlijnen uit het besluit uitvoeringskwaliteit Bodembeheer (KWALIBO). Zo is de gehanteerde onderzoeksstrategie opgesteld volgens de normen NEN-5725 en NEN-5740 en zijn de veld- en laboratoriumwerkzaamheden uitgevoerd volgens geldende beoordelingsrichtlijnen en accreditatieschema's.

De veldwerkzaamheden van Sigma Bouw & Milieu zijn verricht onder het procescertificaat BRL SIKB 2000 (Veldwerk bij milieuhygiënisch bodemonderzoek) waarvoor Sigma Bouw & Milieu is gecertificeerd en erkend door het ministerie van VROM. In het kader van het onderhavige onderzoek zijn de protocollen 2001 (plaatsen van handboringen en peilbuizen t.b.v. het nemen van grond- en grondwatermonsters) en 2002 (het nemen van grondwatermonsters) van toepassing.

Sigma Bouw & Milieu verklaart bij deze volledig onafhankelijk te zijn in de uitvoering van het onderzoek en op geen enkele wijze gerelateerd te zijn aan de eigenaar van het te onderzoeken terrein.

### 1.2 Aanleiding van het verkennend milieukundig bodemonderzoek

Aanleiding tot de uitvoering van dit verkennend milieukundig bodemonderzoek vormt de wens inzicht te verkrijgen in de kwaliteit van de bodem in verband met een geplande nieuwbouw van een kinderdagverblijf op de onderzoekslocatie.

### 1.3 Doel van het onderzoek

Dit onderzoek heeft tot doel inzicht te verkrijgen in de milieuhygiënische kwaliteit van de bodem en vast te stellen of er sprake is van bodemverontreiniging. Aan de hand van dit onderzoek wordt inzicht verkregen in hoeverre het bodemgebruik van de locatie heeft geleid tot verontreiniging.

Op basis van de onderzoeksresultaten kan een milieuhygiënische beoordeling worden gegeven ten aanzien van de beoogde c.q. de toekomstige gebruiksmogelijkheden van de locatie.

Indien uit de onderzoeksresultaten blijkt dat er sprake is van bodemverontreiniging zal worden beoordeeld of vervolgonderzoek noodzakelijk geacht wordt.

### 1.4 Referentiekader van het onderzoek

Teneinde de kwaliteit van de grond op de onderhavige locatie juist in te schatten is de onderzoeksopzet van het bodemonderzoek gebaseerd op de onderzoeksstrategie voor verkennend bodemonderzoek, onderzoeksnorm NEN 5740 (literatuur 1).

## **1.5 Opbouw van het rapport**

In het voorliggende rapport komen de volgende aspecten aan de orde:

- vooronderzoek, (hoofdstuk 2)
- veldonderzoek, (hoofdstuk 3)
- chemisch-analytisch onderzoek, (hoofdstuk 4)
- conclusies en aanbevelingen, (hoofdstuk 5).

## 2 VOORONDERZOEK

Het vooronderzoek wordt voorafgaand aan het feitelijke onderzoek (veld- en chemisch-analytisch onderzoek) uitgevoerd. Het vooronderzoek omvat het verzamelen van informatie over het vroegere en huidige gebruik van de onderzoekslocatie en de omgeving, onder meer gericht op het vinden van mogelijke bronnen van bodembelasting. Het vooronderzoek richt zich tevens op informatie betreffende de bodemgesteldheid en geohydrologie van de onderzoekslocatie.

De uitwerking van het vooronderzoek is gebaseerd op de leidraad bij het uitvoeren van verkennd, oriënterend en nader bodemonderzoek, onderzoeksnorm NEN 5725 (literatuur 9).

Afhankelijk van de aanleiding van het onderzoek en/of de initiële verdenking van een locatie wordt de diepgang van het vooronderzoek bepaald. De norm NEN 5725 onderscheidt hiermee drie verschillende typen vooronderzoek te weten: 1) een beperkt vooronderzoek, 2) een standaard vooronderzoek of 3) een uitgebreid vooronderzoek.

Om te kunnen bepalen welk type vooronderzoek van toepassing is moet van de locatie eerst de basisinformatie worden verzameld, vervolgens wordt de aanleiding van het onderzoek vastgesteld en ten slotte wordt de mate van verdachtheid van de locatie bepaald.

### 2.1 Basisinformatie

In tabel 2.1 is een overzicht van de basisinformatie weergegeven.

**tabel 2.1 overzicht basisinformatie**

adres	Sportlaan nr. 85
plaats	Erica
gemeente	Emmen
topografisch overzicht	Zie bijlage 1
coördinaten	X = 254,565 Y=525,798
kadastrale aanduiding	gemeente Emmen sectie G nr. 8801
oppervlakte onderzoekslocatie (bouwblok)	ca. 325 m <sup>2</sup>
toekomstig bodemgebruik	kinderdagverblijf
huidig bodemgebruik	speelveld/schoolterrein/schoolgebouw
voormalig bodemgebruik	
ophogingen/dempingen/stortingen	niet bekend
opvullingen en verhardingen	
toepassing van asbesthoudende bouw-, bodem- of verhardingsmaterialen	niet bekend
voorgaand bodemonderzoek op de onderzoekslocatie	▶ niet bekend
voorgaand bodemonderzoek in de omgeving	▶ Ringlaan 8, verkennd bodemonderzoek d.d. 12-06-2003, ref. Sigma Bouw & Milieu, 03-M1747 conclusies ● voldoende onderzocht

De onderzoekslocatie is gelegen aan de Sportlaan nr. 85 binnen de bebouwde kom van Nieuw-Amsterdam (gemeente Emmen).

De topografische ligging van de onderzoekslocatie is weergegeven in bijlage 1.

De onderzoekslocatie betreft een deel van het perceel Sportlaan nr. 85 te Nieuw-Amsterdam. Op de locatie is OBS De Bascule gevestigd.

De opdrachtgever is voornemens om ten zuidwesten van het bestaande schoolgebouw de nieuwbouw van een kinderdagverblijf te realiseren.

De onderzoekslocatie, het beoogde bouwblok, is onbebouwd en als speelveld en schoolterrein in gebruik.

Het onderhavige onderzoek, het geografisch besluitvormingsgebied, betreft het beoogde bouwblok zoals weergegeven in bijlage 2. De onderzoekslocatie heeft een oppervlakte van ca. 325 m<sup>2</sup> (zie bijlage 2).

In de directe omgeving bevinden zich woningen binnen de bebouwde kom.

Aan de westzijde grenst de onderzoekslocatie aan de Sportlaan en tegenovergelegen woningen (Sportlaan 112-126).

Aan de noordzijde grenst de locatie aan een naastgelegen woning (Sportlaan 83).

Aan de oostzijde grenst de locatie aan het bestaande schoolgebouw (Sportlaan 85).

Aan de zuidzijde grenst de locatie aan de Ringlaan en tegenovergelegen woningen (Ringlaan 39-41).

## 2.2 Keuze type vooronderzoek

Het onderhavige bodemonderzoek betreft een verkennend bodemonderzoek in het kader van een geplande nieuwbouw van een kinderdagverblijf op de onderzoekslocatie.

Op basis van het stroomschema (figuur 1 blz.14) uit de NEN 5725 wordt in dit geval een standaard vooronderzoek volgens hoofdstuk 6 uit de NEN 5725 uitgevoerd.

## 2.3 Standaard vooronderzoek

Het standaard vooronderzoek omvat het verzamelen van informatie over vijf onderzoeksaspecten, te weten: 1) het voormalige bodemgebruik, 2) het huidige bodemgebruik, 3) het toekomstige bodemgebruik, 4) bodemopbouw en geohydrologie en 5) (financieel-) juridische situatie.

De hieronder vermelde historische gegevens zijn ontleend aan gegevens die door de opdrachtgever zijn verstrekt alsmede gegevens uit het milieuarchief van de gemeente Emmen (verkregen via Bodemloket.nl), de bodematlas van de provincie Drenthe (met historisch bodembestand), het bodemloket, topografische kaarten, WatWasWaar.nl en het handelsbestand van de Kamer van Koophandel.

Het uitgevoerde vooronderzoek heeft betrekking tot de onderhavige onderzoekslocatie alsmede de aangrenzende percelen binnen een straal van 25 meter.

### voormalige bodemgebruik

#### ***bodemgebruik in het verleden tot heden: (bron: opdrachtgever/gemeente/topografische kaarten)***

- De onderzoekslocatie betreft een deel van het perceel Sportlaan nr. 85 te Nieuw-Amsterdam. Op de locatie is OBS De Bascule gevestigd. De opdrachtgever is voornemens om ten zuidwesten van het bestaande schoolgebouw de nieuwbouw van een kinderdagverblijf te realiseren. De onderzoekslocatie, het beoogde bouwblok, is onbebouwd en als speelveld en schoolterrein in gebruik. Het onderhavige onderzoek, het geografisch besluitvormingsgebied, betreft het beoogde bouwblok zoals weergegeven in bijlage 2. De onderzoekslocatie heeft een oppervlakte van ca. 325 m<sup>2</sup> (zie bijlage 2).
- Op de locatie Sportlaan nr. 85 te Nieuw-Amsterdam bevindt zich geruime tijd een schoolgebouw.
- Op basis van oude topografische kaarten vanaf 1964 is op de locatie reeds bebouwing herkenbaar. Voordien is de locatie, voor zover te beoordelen, niet bebouwd geweest.

- Ten behoeve van de locatie Sportlaan nr. 85 te Nieuw-Amsterdam zijn voor de bestaande bebouwing in het verleden bouwvergunningen verleend, o.a. 2005, de bouw van een schoolgebouw.
- Ten behoeve van de locatie Sportlaan nr. 85 te Nieuw-Amsterdam zijn, voor zover bekend, geen milieuvergunningen verleend.
- De onderzoekslocatie wordt in het handelsbestand van de Kamer van Koophandel vermeld onder:
  - ▶ vereniging ouderraad OBS De Bascule

---

**onder- of bovengrondse brandstoftanks: (bron: opdrachtgever/eigenaar/gemeente/provincie)**

- Er is geen informatie omtrent de eventuele aanwezigheid of voormalige aanwezigheid van boven- of ondergrondse brandstoftanks op de onderzoekslocatie, t.p.v. het beoogde bouwblok.

---

**aanwezigheid van asbest (bron: opdrachtgever/gemeente)**

- Er is geen informatie bekend omtrent de evt. aanwezigheid van asbest in de bodem.

---

**voormalige en huidige potentieel belastende agrarische en bedrijfsactiviteiten (bron: opdrachtgever/ eigenaar/ gemeente/ provincie)**

- Op de locatie Sportlaan nr. 85 te Nieuw-Amsterdam bevindt zich geruime tijd een schoolgebouw. In 2005 is op de locatie een nieuw schoolgebouw gebouwd. Voordien stond er op de locatie, vanaf de jaren '60 van de vorige eeuw, ook al een schoolgebouw. Het vm. schoolgebouw was meer in de richting van de Sportlaan gesitueerd. T.p.v. de onderhavige onderzoekslocatie, het beoogde bouwblok, stond enkele jaren, tot ca. 2014, een tijdelijke (school)unit.
- Er is geen informatie omtrent evt. (voormalige) (bedrijfs)matige activiteiten op de onderzoekslocatie.
- Er is geen informatie omtrent evt. andere (voormalige) potentieel bodembedreigende activiteiten (verbranding afval, opslag van gevaarlijke stoffen etc.) op de onderzoekslocatie, t.p.v. het beoogde bouwblok.
- Er is geen informatie omtrent evt. (voormalige) potentieel bodembedreigende calamiteiten op de onderzoekslocatie.
- In de directe omgeving van de onderzoekslocatie bevinden zich woningen binnen de bebouwde kom. Het is op voorhand onbekend of activiteiten in de directe omgeving negatieve invloed hebben (gehad) op de bodemkwaliteit t.p.v. de onderhavige onderzoekslocatie.

---

**verrichte handelingen met grond, verhardingsmateriaal en/of afval: (bron: opdrachtgever/gemeente)**

- Ten zuiden van de onderzoekslocatie wordt melding gemaakt van een demping met mogelijk bedrijfs- en industrieel afval (Sportlaan I). Op oude topografische kaarten is tot ca. 1959 watergang herkenbaar, deze is in de jaren '60 van de vorige eeuw gedempt. Er is geen informatie omtrent evt. met bodemvreemd materiaal gedempte watergangen/sloten t.p.v. de onderzoekslocatie, binnen het beoogde bouwblok.
- Er is geen informatie omtrent evt. opgebrachte gebiedsvreemde grond (ophogingen), verhardingsmateriaal, puinmateriaal en/of afval op de locatie.

---

**ondergrondse infrastructuur in het heden verleden: (bron: opdrachtgever)**

- geen informatie

---

**archeologische waarden: (bron:gemeente/provincie)**

- geen informatie (niet onderzocht)

---

**niet gesprongen explosieven: (bron:gemeente/provincie)**

- geen informatie (niet onderzocht)
-



### **huidige bodemgebruik**

***huidige bodemgebruik van de locatie:*** (bron:opdrachtgever/terreininspectie)

- De onderzoekslocatie, het beoogde bouwblok, is thans onbebouwd en als speelveld en schoolterrein in gebruik.
- 

***aanwezigheid van asbest:*** (bron:opdrachtgever/terreininspectie)

- Er is geen informatie bekend omtrent de evt. aanwezigheid van asbest in de bodem.
- 

***huidige verdachte/bedrijfsmatige/bodembelastende activiteiten:***  
(bron:opdrachtgever/gemeente)

- Op de onderzoekslocatie vinden thans geen bodembedreigende activiteiten plaats.
- 

***verhardingslagen:*** (bron:opdrachtgever/terreininspectie)

- De onderzoekslocatie is geheel onverhard.
- 

### **toekomstige bodemgebruik**

***geplande herinrichting/ bouwplannen:*** (bron:opdrachtgever)

- de nieuwbouw van een kinderdagverblijf.
- 

***geplande bedrijfsactiviteiten:*** (bron:opdrachtgever)

- niet bekend
- 

***geplande potentieel bodemverontreinigende activiteiten:*** (bron:opdrachtgever)

- niet bekend
- 

### **geologie en bodemsamenstelling**

De ondiepe geologie in het onderzoeksgebied is afgeleid van de Grondwaterkaart van Nederland, Emmen / Ter Apel, kaartblad 17 oost en 18 west. (TNO/DGV 1989).

Hoewel de dikte van de verschillende lagen van plaats tot plaats kan variëren is de volgorde van de aangetroffen lagen in het onderzoeksgebied constant.

De lithostratigrafie wordt in het onderstaande beschreven.

De bovenste laag, de deklaag, (ca. 13-15 m+NAP) is van plaats tot plaats wisselend van opbouw.

Het holocene-pakket bestaat voornamelijk uit afzettingen van de formatie van Drenthe en Twente.

De formatie van Drenthe bestaat voornamelijk uit keileem alsmede uit fijne tot grove zanden.

De formatie van Twente bestaat uit fluvioperiglaciale zanden en beekzanden, bestaande uit matig fijn tot matig grof, soms lemig, zand. Plaatselijk komen gyttalaagjes en grindafzetting (Scandinavisch materiaal) voor. Plaatselijk komen, door de wind afgezette, dekzanden voor, het betreft zeer fijne tot matig fijne, leemarme zanden.

De deklaag heeft een dikte welke varieert van enkele decimeters tot ca. 20 meter (nabij het Hunzedal).

Onder de deklaag bevindt zich een fijne tot matig fijne zandlaag bestaande uit afzettingen van de formaties van Peelo en Eindhoven. Deze fijne zandlaag heeft een dikte van ca. 30 meter.

De formatie van Peelo bestaat uit fijne soms sterk lemige zanden met weinig klei.

De formatie van Eindhoven bestaat voornamelijk uit eolische fijne tot zeer fijne zanden met plaatselijk grind, leem en veen.

Op grotere diepte, van ca. 20 m-NAP tot 60 m-NAP bevinden zich matig fijne tot grove zanden behorende tot de formatie van Urk. Plaatselijk is, vooral in het oosten, in dit pakket Cromer-klei afgezet.

### **geohydrologie**

Voor de beschrijving van de geohydrologie in het onderzoeksgebied is gebruik gemaakt van de Grondwaterkaart van Nederland, Emmen / Ter Apel, kaartblad 17 oost en 18 west. (TNO/DGV 1989).

De geschematiseerde geohydrologische opbouw is gebaseerd op lithologische-, hydrochemische- en geofysische gegevens.

Gezien de beperkte verbreiding van scheidende lagen en aaneensluiting van de scheidende lagen, bestaan regionaal grote verschillen in de samenstelling en de dikte van de aanwezige watervoerende pakketten.

In tabel 2.1 is de geohydrologische opbouw weergegeven.

**tabel 2.1 geohydrologische opbouw**

diepte m-mv	beschrijving	formatie	eenheid
0-20	slibhoudende fijne zanden, veen, keileem	Drenthe/Twente	deklaag
20-115	fijn tot matig fijne zanden	o.a. Urk II, Peelo	1 <sup>e</sup> +2 <sup>e</sup> +3 <sup>e</sup> watervoerend pakket
115-175	kleien en zanden	Eindhoven Harderwijk	3 <sup>e</sup> scheidende laag

De stromingsrichting van het ondiepe grondwater van het eerste watervoerend pakket is in dit onderzoek niet vastgesteld. Opgemerkt dient te worden dat de stromingsrichting van het grondwater beïnvloed kan worden door drainepatroon, ligging van sloten, riolering, kabels, leidingen en funderingen.

### **(financieel-) juridische situatie**

In tabel 2.3 zijn de financieel- juridische aspecten weergegeven.

**tabel 2.3 financieel/juridische aspecten**

kadastrale gegevens	Gemeente Emmen, sectie G, nummer 8801
opdrachtgever/ belanghebbende rechtspersonen	-

## 2.4 Hypothese

Volgens de onderzoeksnorm NEN 5740 dient, m.b.t. de aanwezigheid van eventuele bodemverontreiniging, vooraf een onderzoekshypothese te worden opgesteld. De hypothese kan worden opgesteld op basis van bekende (historische) gegevens, uit de betrokken informatie kan blijken dat de onderzoekslocatie, vooraf, als “verdacht” of “onverdacht” wordt aangemerkt.

Op basis van de historische informatie uit het vooronderzoek blijkt dat op de locatie Sportlaan nr. 85 te Nieuw-Amsterdam zich geruime tijd een schoolgebouw bevindt.

In 2005 is op de locatie een nieuw schoolgebouw gebouwd. Voordien stond er op de locatie, vanaf de jaren '60 van de vorige eeuw, ook al een schoolgebouw. Het vm. schoolgebouw was meer in de richting van de Sportlaan gesitueerd.

Er is geen informatie over (voormalige) potentieel verdachte deellocaties (bronnen) of (voormalige) bodembedreigende activiteiten t.p.v. de onderzoekslocatie (t.p.v. het beoogde bouwblok).

De onderzoekslocatie, het beoogde bouwblok, is in eerste aanleg als milieuhygiënisch "onverdacht" aangemerkt. Op basis van deze hypothese is het bodemonderzoek t.p.v. het beoogde bouwblok uitgevoerd conform de bijbehorende onderzoeksstrategie, volgens NEN 5740, paragraaf 5.1, strategie voor onverdachte locaties (ONV) (literatuur 1).

In tabel 2.4 is de gehanteerde onderzoeksstrategie weergegeven.

**tabel 2.4 gehanteerde onderzoeksstrategie**

(deel)locatie	mogelijke verontreiniging		onderzoeksstrategie
	grond	grondwater	
bouwblok	geen	geen	ONV

Bij de toetsing van de hypothese wordt een enkele overschrijding van de achtergrondwaarde geïnterpreteerd als “onverdachte locatie”. Dit geldt vooral voor parameters welke van nature verhoogd aanwezig zijn en de achtergrondwaarde overschrijden.

Het opgeboorde monstermateriaal op de onderzoekslocatie is in dit onderzoek visueel beoordeeld op de aanwezigheid van asbesthoudend materiaal. Opgemerkt dient te worden dat asbestanalyses geen deel uitmaken van uitgevoerde analyses in het kader van de NEN-5740. Onderhavig onderzoek betreft geen asbest onderzoek in bodem volgens NEN-5707 of NEN-5897.

Tevens dient opgemerkt te worden dat eventueel aanwezig puinmateriaal en/of (half)verhardingsmaterialen niet chemisch-analytisch zijn onderzocht.

### 3 VELDONDERZOEK

In dit hoofdstuk wordt het uitgevoerde veldwerkonderzoeksprogramma beschreven. Daarnaast worden de resultaten van het veldonderzoek weergegeven.

#### 3.1 Uitvoering van het veldonderzoek

Het veldonderzoek is uitgevoerd onder procescertificaat BRL SIKB 2000 en conform de eisen uit de VBK-protocollen 2001 en 2002.

Het onderzoeksprogramma is ruimtelijk weergegeven in bijlage 2. In deze bijlage zijn alle geplaatste boringen geprojecteerd.

##### ***plaatsen van boringen en peilbuis***

Het uitvoeren van boringen, het plaatsen van de peilbuis en het nemen van grondmonsters heeft plaatsgevonden op 03 april 2015. Het bemonsteren van het grondwater is conform NEN-5740 een week na plaatsing van de peilbuis op 10 april 2015 uitgevoerd.

De veldwerkzaamheden zijn uitgevoerd door dhr. M. van Wuykhuyse erkende en geregistreerde veldwerkers van Sigma Bouw & Milieu te Emmen. Bedrijfs- en persoonerkenningen zijn weergegeven op de internetsite van Bodem+ (<http://www.senternovem.nl/bodemplus/erkenningen>).

Een onafhankelijkheidsverklaring is opgenomen in bijlage 5.

Voorafgaand aan het plaatsen van boringen is een locatie-inspectie gehouden. Op basis van de locatie-inspectie zijn geen bijzonderheden geconstateerd.

Alle geplaatste boringen zijn zodanig ruimtelijk verspreid over de onderzoekslocatie dat een zo representatief mogelijke indruk van de onderzoekslocatie wordt verkregen.

Alle boringen zijn uitgevoerd met behulp van een edelmanboor en geplaatst conform de eisen uit het VKB-protocol 2001.

De positionering van alle boringen is weergegeven in bijlage 2.

In totaal zijn, gelijkmatig verdeeld, op de onderzoekslocatie acht boringen geplaatst. Alle boringen zijn doorgezet tot in de aanwezige deklaag (0.5 m-mv). Twee boringen zijn doorgezet 2.0 m-mv.

Eén boring is doorgezet tot in het freatisch grondwater, deze boring is ten behoeve van de bemonstering van het grondwater afgewerkt met een peilbuis, filtertraject van ca. 2.3-3.3 m-mv.

De geplaatste peilbuis is opgebouwd uit 1 meter HDPE peilfilter omstort met filtergrind.

Het filtergrind zorgt voor een goede instroming van het grondwater in het filter, daarnaast voorkomt het dat het filter dichtslibt. Het peilfilter bevindt zich 0.5 meter beneden het grondwatervniveau.

Boven het peilfilter bevindt zich blinde HDPE opzetbuis, omstort met bentoniet (zweklei).

De zweklei dient ervoor te zorgen dat toestroming vanuit de bovengrond wordt voorkomen.

De peilbuis is geplaatst conform de eisen uit het VKB-protocol 2001.

### **monstername grond**

Het vrijkomende bodemmateriaal is zintuiglijk beoordeeld op bodemkundige eigenschappen, o.a. de korrelgrootteverdeling (textuur), kleur en eventueel aanwezige verontreinigingskenmerken.

Na de zintuiglijke beoordeling is het bodemmateriaal in trajecten van 0.5 meter of per afwijkende bodemlaag bemonsterd.

Grondmonsters t.b.v. analyse op vluchtige aromaten zijn m.b.v. een steekbus bemonsterd.

Grondmonsters zijn genomen conform de eisen uit het VBK-protocol 2001.

### **monstername grondwater**

Om een representatief grondwatermonster te verkrijgen is de peilbuis, na plaatsing en voor monstername, grondig (3 maal de inhoud van het peilfilter) afgepompt. Voorafgaand aan de bemonstering is de grondwaterstand t.o.v. het maaiveld ingemeten.

Grondwatermonsters zijn genomen conform de eisen uit het VBK-protocol 2002 en NEN-5744 (literatuur 11).

Tijdens de monstername van het grondwater is in het veld de zuurgraad (pH) en de elektrische geleidbaarheid (EGV) bepaald.

## **3.2 Resultaten van het veldonderzoek**

### **Bodemopbouw**

De boorprofielbeschrijvingen van alle verrichte boringen met bijbehorende zintuiglijke waarnemingen zijn grafisch uitgewerkt en opgenomen in bijlage 3.

In tabel 3.1 is op basis van de waarnemingen de lokale bodemopbouw beschreven.

**tabel 3.1 lokale bodemopbouw**

<b>bodemlaag m-mv</b>	<b>hoofdbestanddeel</b>	<b>Toevoeging</b>	<b>Kleur</b>
0.0-1.0	zand	zwak siltig, matig humeus	donkerbruin
1.0-2.1	zand	zwak siltig, plaatselijk veenlagen	donkerbruin
2.1-2.5	leem	sterk zandig	geel/grijs
2.5-3.3	zand	zwak siltig	neutraal grijs

### **Veldmetingen grondwater**

De resultaten van de veldwaarnemingen van het grondwater zijn in tabel 3.2 weergegeven.

**tabel 3.2 veldwaarnemingen grondwater**

<b>Peilbuis</b>	<b>filtertraject m-mv</b>	<b>grondwaterstand m-mv</b>	<b>voorpompen liter</b>	<b>pH</b>	<b>EGV geleidingsvermogen µS/cm</b>	<b>troebelheid (NTU)</b>
1	2.3-3.3	1.13	7	6.55	629	23.82

In het genomen grondwatermonster is een hogere troebelheid gemeten dan voor natuurlijke troebelheid verwacht wordt ( $\geq 10$  NTU). De peilbuis heeft voldoende rusttijd gehad na plaatsing (minimaal een week). Ook is de peilbuis zorgvuldig en met een voldoende laag debiet afgepompt zodat de grondwaterstand in de peilbuis slechts gering is gedaald tijdens afpompen ( $< 50$  cm). Daarom wordt aangenomen dat er geen sprake is geweest van een verstoord bodemevenwicht tijdens monsterneming, en dat de gemeten waarde voor troebelheid een natuurlijke oorzaak hebben (zwevende stoffen als lutum of silt in het grondwater). Zwevende delen kunnen leiden tot verhoogde meetwaarden in het grondwater als gevolg van matrixstoringen bij de analyse en ab- en adsorptie organische verbindingen en zware metalen aan deze zwevende delen

## Zintuiglijke waarnemingen

### **grond**

Het bij de boringen vrijkomende bodemmateriaal is zintuiglijk beoordeeld op eventuele afwijkingen. De zintuiglijke waarnemingen zijn omschreven en grafisch weergegeven in bijlage 3. De belangrijkste zintuiglijke waarnemingen van het bodemmateriaal zijn in tabel 3.3 beschreven.

**tabel 3.3 Zintuiglijke waarnemingen grond**

boring	Diepte m-mv	zintuiglijke waarnemingen
1	0.0-1.0	puinsporen
2	0.0-1.1	puinsporen
3 t/m 6	0.0-0.5	puinsporen

### **grondwater**

Het bemonsterde grondwater bevatte geen zintuiglijk waarneembare afwijkingen.

### **asbest**

Tijdens de locatie-inspectie is aandacht geschonken aan de aanwezigheid van asbest op het maaiveld, hierbij is op het maaiveld geen asbestverdacht materiaal aangetroffen.

Het opgeboorde monstermateriaal (grond) is zintuiglijk beoordeeld op de aanwezigheid van asbesthoudend materiaal. Op basis van zintuiglijke waarnemingen van het opgeboorde monstermateriaal is geen asbestverdacht materiaal aangetroffen.

Hierbij wordt opgemerkt dat in dit onderzoek handboringen zijn uitgevoerd met een 7 cm edelman boor de trefkans op het aantreffen van asbesthoudend materiaal (t.g.v. verdringing van materiaal) is kleiner dan bij het graven van inspectiegaten volgens NEN-5707. Bij het graven van proefgaten of proefsleuven ontstaat een beter beeld van eventueel aanwezig bodemvreemd materiaal.

Met nadruk wordt vermeld dat onderzoek naar de aanwezigheid van asbest in de bodem/puin geen onderdeel uitmaakt van het onderhavige onderzoek dat volgens NEN-5740 is uitgevoerd. Het onderhavige onderzoek kan daarom geen uitspraak doen over de aan- of afwezigheid van asbest in de bodem op de onderhavige locatie. Opgemerkt dient te worden dat geen asbestanalyses van grond en/of puin e.d. hebben plaatsgevonden. Asbestanalyses maken geen deel uit van verkennd bodemonderzoek in het kader van de NEN-5740. Tevens wordt opgemerkt dat de zintuiglijke beoordeling op asbest en de locatie-inspectie niet opgevat dient te worden als een onderzoek uitgevoerd op basis van NEN-5707 (asbestonderzoek in grond) en/of NEN-5897 (monsterneming en analyse van asbest in onbewerkt bouw- en sloopafval en recyclinggranulaat).

Overigens wordt in algemene zin opgemerkt dat in de bodem aanwezig puinmateriaal asbest kan bevatten.

Alleen een asbestonderzoek volgens P2018 /NEN-5707 geeft meer zekerheid over de aanwezigheid van asbest in de bodem.

De chemische samenstelling van eventueel aanwezig verhardingsmateriaal is niet in dit onderzoek onderzocht.

## 4 CHEMISCH-ANALYTISCH ONDERZOEK

In dit hoofdstuk worden de uitvoering, het toetsingskader en de resultaten van de chemische analyses besproken. Vervolgens worden de resultaten van het chemisch-analytisch onderzoek geïnterpreteerd

Het chemisch onderzoek van grond is uitgevoerd door het NEN-EN-ISO 17025 geaccrediteerde milieulaboratorium van SGS BV (certificaat L086).

Alle analyses zijn geanalyseerd volgens het accreditatieschema AS3000 "laboratoriumanalyses voor milieuhygiënisch bodemonderzoek", waarvoor SGS is geaccrediteerd en erken door het ministerie van VROM.

De conservering van grond- en grondwatermonsters is uitgevoerd conform SIKB protocol 3001 "conserveringsmethoden en conserveringstermijnen voor milieumonsters".

### 4.1 Onderzoeksprogramma chemisch-analytisch onderzoek

#### **grond**

Teneinde in het kader van het verkennend bodemonderzoek een indruk te krijgen van de algemene kwaliteit van de grond zijn de grondmonsters, welke tijdens het veldonderzoek zijn genomen, in het laboratorium met elkaar gemengd tot grondmengmonsters.

Van het totaal aantal genomen grondmonsters op de locatie zijn twee grond(meng)monsters samengesteld en geanalyseerd.

#### **grondwater**

Uit de geplaatste peilbuis is een grondwatermonster genomen en geanalyseerd.

In onderstaande tabel 4.1 wordt de samenstelling van de grondmengmonsters, grondwatermonsters, de monsternamediepte en de uitgevoerde analyses weergegeven.

**tabel 4.1 Analyse-schema**

Monstercode	boringsnummer(s)	diepte (m-mv)	zintuiglijke waarnemingen	analysepakket
<b>grond</b>				
1 (MM1)	1 t/m 6	0.0-0.5 m-mv	pu6	NEN-grond <sup>(*)</sup> +AS3000
2 (MM2)	1+2	1.0-2.0 m-mv	-	NEN-grond <sup>(*)</sup> +AS3000
<b>grondwater</b>				
1 (peilbuis)	1	2.3-3.3 m-mv	-	NEN-grondwater <sup>(**)</sup> +AS3000

#### **verklaring van de gebruikte afkortingen en codes:<sup>(1)</sup>**

* NEN-grond	=	Standaard Pakket Grond omvat AS3000 voorbehandeling, 9 zware metalen, PAK (10-VROM), minerale olie (GC), PBC's, droge stof, organische stof en lutum;
**NEN-water	=	Standaard Pakket Grondwater omvat AS3000 voorbehandeling zware metalen, vluchtige aromaten (incl. naftaleen), chloorhoudende oplosmiddelen, chloorbenzenen, minerale olie, styreen en bromoform;
Zware metalen	=	barium (Ba)/cadmium (Cd)/Cobalt(Co)/koper (Cu)/lood (Pb)/nikkel (Ni)/zink (Zn)/Molybdeen (Mo)/kwik(Hg);
Vluchtige aromaten	=	Benzeen (B), Toluëen (T), Ethylbenzeen (E), Xylenen (X), Naftaleen (N) Styreen (S) (BTEXNS);
PCB	=	Polychloorbifenylen;
PAK	=	Polycyclische Aromatische Koolwaterstoffen;
VOH	=	Vluchtige gehalogeneerde koolwaterstoffen.
Bromoform	=	Tribroommethaan

## 4.2 Toetsingscriteria grond en grondwater

Om de kwaliteit van de bodem en de mate van verontreiniging te kunnen beoordelen, zijn de analyseresultaten van grondmonsters getoetst aan de geldende toetsingswaarden;

- 1) de achtergrondwaarde (AW-2000) zoals opgenomen in bijlage B van “de Regeling Bodemkwaliteit” (Staatscourant 22335, 02 november 2012) (literatuur 5)
- 2) de interventiewaarde zoals opgenomen in tabel 1 van “de Circulaire Bodemsanering”, (Staatscourant 16675, 27 juni 2013) (literatuur 6)

De toetsing van de meetresultaten is uitgevoerd middels BoToVa, de Bodem Toets Validatie Service van de overheid voor grond, grondwater en waterbodem. BoTova gaat uit van het wettelijk kader dat per 1 juli 2013 van kracht is.

In de BoToVa toetsing worden de meetwaarden gecorrigeerd/teruggerekend voor de “standaard bodem” (humus=10% en lutum=25%).

### Generiek toetsingskader

Voor de beoordeling van de analyseresultaten van de grond- en grondwatermonsters wordt gebruik gemaakt van de achtergrondwaarden grond zoals opgenomen in de Regeling bodemkwaliteit, de streefwaarden grondwater en interventiewaarden grond en grondwater zoals opgenomen in de Circulaire bodemsanering.

### Achtergrondwaarde (AW-2000):

De achtergrondwaarde (AW-2000) geeft de kwaliteit weer die 'van nature' voorkomt in de bodem van natuur- en landbouwgronden waarvoor geldt dat er geen sprake is van belasting door lokale verontreinigingsbronnen.

De achtergrondwaarden zijn opgenomen in het Besluit Bodemkwaliteit en zijn gebaseerd op het onderzoek 'Achtergrondwaarden 2000'. Hierin zijn gehalten vastgesteld van een groot aantal stoffen in bodem van natuur- en landbouwgronden in Nederland.

De achtergrondwaarde (AW-2000) geeft het niveau aan waarbij sprake is van duurzame bodemkwaliteit. Bij overschrijding van de achtergrondwaarde is er sprake van bodemverontreiniging.

### Tussenwaarde:

De gemiddelde waarde van de achtergrondwaarde en de interventiewaarde  $(S+I)/2$ , hierna te noemen 'tussenwaarde'(T), wordt gehanteerd om aan te geven dat bij overschrijding de kans aanwezig is dat er sprake is van een ernstige verontreiniging, ofwel dat nader onderzoek noodzakelijk is.

Een nader onderzoek wordt uitgevoerd indien er een vermoeden bestaat dat er sprake is van een ernstig geval van bodemverontreiniging.

De tussenwaarde heeft geen wettelijke status maar is een indicatieniveau voor het uitvoeren van aanvullend onderzoek

### Interventiewaarde:

De interventiewaarde (I) geeft aan dat bij overschrijding van deze waarde de functionele eigenschappen die de bodem heeft voor mens, plant en dier ernstig zijn verminderd of dreigen te worden verminderd.

Is er sprake van een ernstige bodemverontreiniging en wordt de interventiewaarde in meer dan 25 m<sup>3</sup> grond of 100 m<sup>3</sup> grondwater (bodenvolume) overschreden, dan kan er noodzaak zijn tot sanering.

De saneringsurgentie wordt bepaald door blootstellingsrisico's van mens, dier en plant en de verspreidingsrisico's van de betreffende stoffen (actuele risico's).

De interventiewaarden zijn gebaseerd op de risico's voor de volksgezondheid en het milieu (onderzoek RIVM).

Bij de beoordeling van bodemverontreiniging aan de hand van de genoemde toetsingswaarden spelen nog een aantal aspecten een rol. Rekening dient te worden gehouden met het feit dat de mobiliteit van stoffen in de bodem en daardoor de verspreiding van stoffen afhankelijk is van diverse bodemkenmerken. Daarnaast speelt de bestemming en het gebruik van de locatie in de huidige situatie alsmede de toekomstige situatie, een grote rol bij de beoordeling van de risico's voor het milieu.



### 4.3 Analyseresultaten en interpretatie

In deze paragraaf zijn de resultaten van de chemische analyses van de grond- en grondwatermonsters, gerelateerd aan toetsingswaarden, weergegeven in tabelvorm. Na elke tabel worden de onderzoeksresultaten besproken.

In bijlage 4 zijn van alle uitgevoerde analyses de analysecertificaten van SGS BV opgenomen.

#### 4.3.1 Milieuhygiënische kwaliteit grond

##### boven- en ondergrond (0.0-2.0 m-mv)

In tabel 4.2 wordt een volledig overzicht weergegeven van de analyseresultaten getoetst aan de toetsingswaarde.

**tabel 4.2: gemeten gehalten (mg/kg d.s.) in grond met beoordeling conform de Wet Bodembescherming**

Beoordeling kwaliteit van grond volgens Wbb in het kader van WBB (BoToVa toetsing T.12 versie 2.0.0 is uitgevoerd op 17 april 2015 om 12:22)											
Monster ID		Toetsingswaarden			GP15-34871.001			GP15-34871.002			
Klant Ref.					15-M7258			15-M7258			
Bodemtraject (m-mv)					0.0-0.5			1.0-2.0			
Bodemtype					Zs1			Zs1			
Zintuiglijke waarnemingen					Voldoet aan AW			Voldoet aan AW			
BoToVa Monster Conclusie					MaxBt:0,0			MaxBt:0,0			
Parameter	Eenheid	AW	TW	IW	BW 1	BTV 1	SGS 1	BW 2	BTV 2	SGS 2	
<b>Algemeen</b>											
Korrelgroottefractie	%				2,6			3,1			
Droge stof	% m/m				76	--		87	--		
Organisch stof	%				7,9			1,3			
<b>1. Metalen</b>											
barium (Ba)	mg/kg			--	144	--		95	--		
cadmium (Cd)	mg/kg	0,6	6,8	13	0,27	≤AW		0,24	≤AW		
kobalt (Co)	mg/kg	15	102,5	190	6,9	≤AW		6,6	≤AW		
koper (Cu)	mg/kg	40	115	190	27	≤AW		7,0	≤AW		
kwik (Hg)	mg/kg	0,15	18,08	36	0,26	Won	0,0	0,085	≤AW		
lood (Pb)	mg/kg	50	290	530	44	≤AW		11	≤AW		
molybdeen (Mo)	mg/kg	1,5*	95,75	190	1,1	≤AW		1,1	≤AW		
nikkel (Ni)	mg/kg	35	67,5	100	7,8	≤AW		7,5	≤AW		
zink (Zn)	mg/kg	140	430	720	107	≤AW		31	≤AW		
<b>4. Polycyclische aromatische koolwaterstoffen (PAK's)</b>											
naftaleen	mg/kg			--	0,035			0,035			
fenantreen	mg/kg			--	0,054			0,035			
antraceen	mg/kg			--	0,035			0,035			
fluorantheen	mg/kg			--	0,16			0,035			
chryseen	mg/kg			--	0,085			0,035			
benzo(a)antraceen	mg/kg			--	0,082			0,035			
benzo(a)pyreen	mg/kg			--	0,092			0,035			
benzo(k)fluorantheen	mg/kg			--	0,035			0,035			
indeno(1,2,3cd)pyreen	mg/kg			--	0,088			0,035			
benzo(ghi)peryleen	mg/kg			--	0,063			0,035			
PAK's (som 10)	mg/kg	1,5	20,75	40	0,73	≤AW		0,35	≤AW		
<b>5. Gechloreerde koolwaterstoffen</b>											
<b>e. overige gechloreerde koolwaterstoffen</b>											
PCB 28	ug/kg				0,89			3,5			
PCB 52	ug/kg				0,89			3,5			
PCB 101	ug/kg				0,89			3,5			
PCB 118	ug/kg				0,89			3,5			
PCB 138	ug/kg				2,0			3,5			
PCB 153	ug/kg				2,4			3,5			
PCB 180	ug/kg				1,9			3,5			
PCB's (som 7)	ug/kg	20	510	1000	9,9	≤AW		25	≤AW		
<b>7. Overige stoffen</b>											
minerale olie	mg/kg	190	2595	5000	18	≤AW		70	≤AW		
<b>MonsterID</b>		<b>Monsteromschrijving</b>									
GP15-34871.001		MM1: 1 (0-50) 2 (0-50) 3 (0-50) 4 (0-50) 5 (0-50) 6 (0-50)									
GP15-34871.002		MM2: 1 (100-150) 1 (150-200) 2 (150-200)									
<b>Legenda's</b>											
AW: Achtergrondw aarde; TW: Tussenw aarde; IW: Interventiew aarde											
BW n: Botova Berekenende Waarde; BTV n: Botova conclusie; SGS n: SGS toevoeging											
--: Geen toetsoordeel mogelijk; ≤AW: <= Achtergrondw aarde; Won: Wonen											
<b>Aditionele Info</b>											
Als de BW w aarde in groen is afgedrukt betreft dit een w aarde kleiner dan de officiële rapportage grens											
SGS n bevat de Bodemindex, BI = (BW-AW)/(IW-AW). Als AW=IW: #DIV/0											

### **interpretatie onderzoeksresultaten grond**

#### **bovengrond (0.0-0.5 m-mv)**

Bovengrondmengmonster MM1 (boring 1 t/m 6) bevat een verhoogd gehalte kwik (zware metalen) t.o.v. de achtergrondwaarde.

Het verhoogd gemeten gehalte kwik (zware metalen) in het bovengrondmengmonster MM1 overschrijdt de achtergrondwaarde, de tussenwaarde (indicatie voor nader onderzoek) wordt in dit geval in het onderzochte bovengrondmengmonster MM1 niet overschreden.

Het verhoogd gemeten gehalte kwik (zware metalen) in het bovengrondmengmonster MM1 is op basis van zintuiglijke waarnemingen mogelijk deels te relateren aan de zintuiglijk waargenomen puindeeltjes in het monstermateriaal.

In gebieden welke reeds langere tijd door de mens in gebruik zijn (o.a. langdurige bewoning of menselijk gebruik) worden vaker verhoogde gehalten aan o.a. zware metalen in de bovengrond gemeten. In algemene zin wordt opgemerkt dat antropogene beïnvloeding van een locatie in de meeste gevallen een negatief effect heeft op de kwaliteit van de bodem.

De overige onderzochte stoffen zijn in het bovengrondmengmonster MM1 niet verhoogd gemeten t.o.v. de achtergrondwaarde en/of detectiewaarde.

#### **ondergrond (1.0-2.0 m-mv)**

Ondergrondmengmonster MM2 (boring 1+2) bevat geen van de onderzochte stoffen verhoogd t.o.v. de achtergrondwaarde en/of detectiewaarde.

#### **Opmerking:**

Wanneer het gehalte van een parameter beneden de rapportagegrens van AS3000 ligt mag er, conform de Wijziging Regeling Bodemkwaliteit (Stc. 122, 27 juni 2008), voor de betreffende parameter vanuit worden gegaan dat deze voldoet aan de achtergrondwaarde (AW2000).

Op basis van de circulaire bodemsanering 2009 zijn de toetsingswaarden voor barium (zware metalen) tijdelijk ingetrokken. Indien er op een locatie sprake is van een antropogene bron kan het gemeten gehalte barium indicatief worden getoetst aan de voormalige interventiewaarde.

### 4.3.2 Milieuhygiënische kwaliteit grondwater

In de tabel 4.3 wordt een volledig overzicht weergegeven van de analyseresultaten getoetst aan de toetsingswaarde.

**tabel 4.3 gemeten gehalten (µg/l) in grondwater met beoordeling conform de Wet Bodembescherming**

Beoordeling kwaliteit van grondwater volgens Wbb in het kader van WBB							
(BoToVa toetsing T.13 versie 1.1.0 is uitgevoerd op 17 april 2015 om 12:28)							
Monster ID Klant Ref. Peilbuis (filterstelling) Ec-veld en pH-veld grondwaterstand BoToVa Monster Conclusie		Toetsingswaarden			GP15-35187.001 15-M7258 2.3-3.3  Overschrijding SW MaxBt:0,1		
Parameter	Eenheid	SW	TW	IW	BW 1	BTV 1	SGS 1
<b>1. Metalen</b>							
barium (Ba)	ug/l	50	337,5	625	120	>SW	0,1
cadmium (Cd)	ug/l	0,4	3,2	6	0,28	≤SW	
kobalt (Co)	ug/l	20	60	100	4,5	≤SW	
koper (Cu)	ug/l	15	45	75	7,8	≤SW	
kwik (Hg)	ug/l	0,05	0,175	0,3	0,055	>SW	0,0
lood (Pb)	ug/l	15	45	75	4,7	≤SW	
molybdeen (Mo)	ug/l	5	152,5	300	1,4	≤SW	
nikkel (Ni)	ug/l	15	45	75	11	≤SW	
zink (Zn)	ug/l	65	432,5	800	91	>SW	0,0
<b>3. Aromatische stoffen</b>							
benzeen	ug/l	0,2	15,1	30	0,71	>SW	0,0
ethylbenzeen	ug/l	4	77	150	0,14	≤SW	
tolueen	ug/l	7	503,5	1000	0,14	≤SW	
1,2-xyleen	ug/l				0,070		
som 1,3- en 1,4-xyleen	ug/l				0,14		
xylenen (som)	ug/l	0,2	35,1	70	0,21	≤SW	
styreen (vinylbenzeen)	ug/l	6	153	300	0,14	≤SW	
isopropylbenzeen (cumeen)	ug/l				0,21	--	
aromatische oplosmiddelen (som)	ug/l			[150]	1,6	--	
<b>4. Polycyclische aromatische koolwaterstoffen (PAK's)</b>							
naftaleen	ug/l	0,01	35,005	70	0,014	≤SW	
PAK's (som 10)	DIMSLS			1	0,00020	(para!)	
<b>5. Gechloroerde koolwaterstoffen</b>							
<b>a. (vluchtige) chloorkoolwaterstoffen</b>							
monochlooretheen (vinylchloride)	ug/l	0,01	2,505	5	0,14	≤SW	
dichloormethaan	ug/l	0,01	500,005	1000	0,14	≤SW	
1,1-dichloorethaan	ug/l	7	453,5	900	0,14	≤SW	
1,2-dichloorethaan	ug/l	7	203,5	400	0,14	≤SW	
1,1-dichlooretheen	ug/l	0,01	5,005	10	0,070	≤SW	
cis-1,2-dichlooretheen	ug/l				0,070		
trans-1,2-dichlooretheen	ug/l				0,070		
1,2-dichlooretheen (som)	ug/l	0,01	10,005	20	0,14	≤SW	
1,1-dichloorpropaan	ug/l				0,14		
1,2-dichloorpropaan	ug/l				0,14		
1,3-dichloorpropaan	ug/l				0,14		
dichloorpropanen (som)	ug/l	0,8	40,4	80	0,42	≤SW	
trichloormethaan (chloroform)	ug/l	6	203	400	0,14	≤SW	
1,1,1-trichloorethaan	ug/l	0,01	150,005	300	0,070	≤SW	
1,1,2-trichloorethaan	ug/l	0,01	65,005	130	0,070	≤SW	
trichlooretheen (Tri)	ug/l	24	262	500	0,14	≤SW	
tetrachloormethaan (Tetra)	ug/l	0,01	5,005	10	0,070	≤SW	
tetrachlooretheen (Per)	ug/l	0,01	20,005	40	0,070	≤SW	
<b>7. Overige stoffen</b>							
minerale olie	ug/l	50	325	600	59	>SW	0,0
tribroommethaan (bromoform)	ug/l	—	315	630	0,14	--	0,0
<b>MonsterID</b>		<b>Monsteromschrijving</b>					
GP15-35187.001		Pb 1: 1 (230-330)					
<b>Legenda's</b>							
SW: Streefwaarde; TW: Tussenwaarde; IW: Interventiewaarde							
BW n: Botova Berekende Waarde; BTV n: Botova conclusie; SGS n: SGS toevoeging							
--: Geen toetsoordeel mogelijk; >SW: > Streefwaarde; ≤SW: ≤ Streefwaarde							
para!: Enkele parameters ontbreken in de berekening van de somfractie							
<b>Aditionele Info</b>							
Als de BW waarde in groen is afgedrukt betreft dit een waarde kleiner dan de officiële rapportage grens							
SGS n bevat de Bodemindex, BI = (BW-AW)/(IW-AW). Als AW=IW: #DIV/0							
Als waarde in kolom IW is afgedrukt met [] dan betreft dit een indicatief niveau voor ernstige verontreiniging							

**interpretatie resultaten grondwater****peilbuis 1 (2.3-3.3 m-mv)**

Het grondwater ter plaatse van peilbuis 1 bevat een verhoogd gehalte barium, kwik, zink (zware metalen), benzeen (vluchtige aromaten) en minerale olie t.o.v. de streefwaarde.

De verhoogd gemeten gehalten barium, kwik en zink (zware metalen) in het grondwater ter plaatse van peilbuis 1 overschrijden de streefwaarde, de tussenwaarde (indicatie voor nader onderzoek) wordt in deze gevallen niet benaderd.

Ten aanzien van het voorkomen van verhoogde gehalten zware metalen in het freatisch grondwater kan worden opgemerkt dat dergelijke verhoogde gehalten op tal van onverdachte locaties in Nederland regelmatig voorkomen. De gehalten worden vaak in verhoogde mate aangetoond zonder dat daarbij sprake is van een verontreinigingsbron. De verhoogde gehalten zware metalen kunnen o.a. worden veroorzaakt door wisselende milieuomstandigheden in de bodem alsmede door diverse bodemprocessen. Zo kan het onvoldoende herstelde evenwicht tussen grond en grondwater ten tijde van de bemonstering een mogelijke oorzaak zijn van het verhoogd voorkomen van zware metalen. Deels kunnen zware metalen van nature, door uitloging uit sedimenten, afhankelijk van het redoxpotentiaal, in verhoogde mate in het grondwater voorkomen, het betreft in deze gevallen natuurlijk verhoogde achtergrondwaarden.

De verhoogd gemeten gehalten benzeen (vluchtige aromaten) en minerale olie in het grondwater ter plaatse van peilbuis 1 overschrijden de streefwaarde, de tussenwaarde (indicatie voor nader onderzoek) wordt in deze gevallen niet benaderd.

De verhoogd gemeten gehalten benzeen (vluchtige aromaten) en minerale olie in het grondwater ter plaatse van peilbuis 1 zijn op basis van het bekende bodemgebruik niet te relateren.

De overige onderzochte stoffen zijn in het grondwater t.p.v. peilbuis 1 niet verhoogd gemeten t.o.v. de streefwaarde en/of detectiewaarde.

**Opmerking:**

Wanneer het gehalte van een parameter beneden de rapportagegrens van AS3000 ligt mag er, conform de Wijziging Regeling Bodemkwaliteit (Stc. 122, 27 juni 2008), voor de betreffende parameter van uit worden gegaan dat deze voldoet aan de achtergrondwaarde (AW2000), e.e.a. geldt voor de gecorrigeerde som 1,2-dichlooretheen, gecorrigeerde som dichloorpropan en som xylenen.

## 5 CONCLUSIES EN AANBEVELINGEN

Naar aanleiding van de resultaten van het verkennd milieukundig bodemonderzoek worden de volgende conclusies getrokken en aanbevelingen gedaan

### grond

Op basis van zintuiglijke waarnemingen zijn in de grond plaatselijk puindeeltjes waargenomen.

#### bovengrond (0.0-0.5 m-mv)

Bovengrondmengmonster MM1 (boring 1 t/m 6) bevat een verhoogd gehalte kwik (zware metalen) t.o.v. de achtergrondwaarde.

Het verhoogd gemeten gehalte kwik (zware metalen) in het bovengrondmengmonster MM1 overschrijdt de tussenwaarde (indicatie voor nader onderzoek) niet en geeft daardoor geen aanleiding tot het instellen van aanvullend onderzoek.

#### ondergrond (1.0-2.0 m-mv)

Ondergrondmengmonster MM2 (boring 1+2) bevat geen van de onderzochte stoffen verhoogd t.o.v. de achtergrondwaarde en/of detectiewaarde.

### grondwater

#### peilbuis 1 (2.3-3.3 m-mv)

Het grondwater ter plaatse van peilbuis 1 bevat een verhoogd gehalte barium, kwik, zink (zware metalen), benzeen (vluchtige aromaten) en minerale olie t.o.v. de streefwaarde.

De verhoogd gemeten gehalten barium, kwik en zink (zware metalen), benzeen (vluchtige aromaten) en minerale olie in het grondwater ter plaatse van peilbuis 1 overschrijden de tussenwaarde (indicatie voor nader onderzoek) niet en geven daardoor geen aanleiding tot het instellen van aanvullend onderzoek.

#### Toetsing hypothese

Op basis van de vooraf in paragraaf 2.4 gestelde hypothese is de onderzoekslocatie in eerste aanleg als milieukundig verdacht aangemerkt.

Op basis van de resultaten van het verkennd bodemonderzoek blijkt dat de locatie niet vrij is van bodemverontreiniging.

De grond en het grondwater ter plaatse van de onderzoekslocatie bevat plaatselijk verontreinigingen t.o.v. de achtergrondwaarde resp. de streefwaarde. De plaatselijk verhoogd gemeten verontreinigingen overschrijden de tussenwaarde niet en geven daardoor geen formele aanleiding tot het instellen van een nader onderzoek.

De onderzoeksresultaten stemmen niet geheel overeen met de gestelde hypothese, de vooraf gestelde hypothese "onverdacht" dient formeel verworpen te worden. Uit de resultaten van het onderzoek blijkt dat er beïnvloeding van de bodemkwaliteit heeft plaatsgevonden.

Op basis van de onderzoeksresultaten zijn er uit milieuhygiënische overwegingen in relatie tot de bodemkwaliteit, naar onze mening, geen belemmeringen ten aanzien de beoogde nieuwbouw van een kinderdagverblijf op de onderzoekslocatie.

#### Afwijkingen in de werkzaamheden

Er hebben bij de uitvoering van veldwerkzaamheden geen afwijkingen plaatsgevonden t.o.v. de geldende protocollen BRL SIKB 2001 en 2002.

Er hebben bij de uitvoering van analysewerkzaamheden geen afwijkingen plaatsgevonden t.o.v. de geldende protocollen AS3000 en/of overige geldende analysemethoden.

### **Aanbevelingen**

Indien op de locatie, als gevolg van grondverzet, grond vrijkomt dienen de toepassingsmogelijkheden te worden vastgesteld aan de hand van het Besluit Bodemkwaliteit (besluit november 2007).

Indien grond van het eigen terrein moet worden afgevoerd zal deze verwerkt dienen te worden conform de eisen van het Besluit Bodemkwaliteit. De mogelijkheden hiertoe kunnen worden vastgesteld na overleg met de betrokken overheidsinstanties.

Opgemerkt dient te worden dat de vertaalslag van verkennd bodemonderzoek naar hergebruik van grond volgens het Besluit Bodemkwaliteit, veelal, niet mogelijk is. In de meeste gevallen zijn aanvullende gegevens noodzakelijk, het bevoegd gezag (de gemeente waarin de grond wordt toegepast) kan hier uitsluitel over geven.

Indien het noodzakelijk is dat er grond afgevoerd moet worden van de locatie zal er een melding grondverzet gedaan moeten worden via het landelijk meldpunt: [www.meldpuntbodemkwaliteit.nl](http://www.meldpuntbodemkwaliteit.nl).

### **Algemeen/opmerkingen/betrouwbaarheid/uitsluitingen**

Het onderhavige onderzoek heeft betrekking gehad op de locatie Sportlaan nr. 85 te Nieuw-Amsterdam (zie bijlage 2). Op basis van het onderhavige onderzoek kan alleen een uitspraak worden gedaan omtrent de bodemkwaliteit van het onderzochte terreindeel, het beoogde bouwblok, zie bijlage 2.

Op basis van het onderhavige onderzoek kan geen uitspraak worden gedaan: omtrent de bodemkwaliteit van niet onderzochte terreindelen, de bodemkwaliteit van niet bekende verdachte terreindelen, de bodemkwaliteit onder gebouwen en/of gesloten verharding, de bodemkwaliteit van niet verkende bodemlagen etc.

Daarnaast kan op basis van dit onderzoek geen uitspraak worden gedaan omtrent de eventuele aanwezigheid van asbest in de bodem/puin.

In algemene zin wordt opgemerkt dat bij analyse van mengmonsters de gehalten in de individuele deelmonsters van een mengmonster zowel hoger als lager kunnen zijn dan de aangetoonde gehalten in het betreffende mengmonster. Er kan in gevallen waarbij sprake is van ruime overschrijdingen van de achtergrondwaarde, gemeten in een mengmonster, niet worden uitgesloten dat individuele deelmonsters gehalten boven de tussen- of interventiewaarde bevatten.

T.a.v. historische informatie van de locatie wordt opgemerkt dat de geraadpleegde bronnen niet altijd zonder fouten en volledig zijn. Voor het verkrijgen van historische informatie is Sigma Bouw & Milieu afhankelijk van deze bronnen, waardoor Sigma Bouw & Milieu niet kan instaan voor de juistheid en volledigheid van de verzamelde historische informatie.

Indien op de locatie, als gevolg van grondverzet, grond vrijkomt dienen de toepassingsmogelijkheden te worden vastgesteld aan de hand van het Besluit Bodemkwaliteit (besluit november 2007).

Dit bodemonderzoek is op zorgvuldige wijze uitgevoerd conform de toepasselijke en van kracht zijnde regelgeving. Een bodemonderzoek wordt in zijn algemeenheid echter uitgevoerd door het steekproefsgewijs bemonsteren van de bodem, waardoor het, op basis van de resultaten van een bodemonderzoek, onmogelijk is om garanties af te geven ten aanzien van de milieuhygiënische bodemkwaliteit.

Een verkennd bodemonderzoek geeft nooit volledige zekerheid omtrent de toestand van de bodem ter plaatse van een locatie. Het onderzoek dient geïnterpreteerd worden als een inschatting van de verontreinigingssituatie op een bepaald moment. Het is echter op basis van dit onderzoek nooit uit te sluiten dat er lokaal afwijkingen in de bodem voorkomen, bv. t.g.v. as-, verbrandings-, of afvalgaten. Het kan op basis van dit onderzoek niet geheel uitgesloten worden dat zich op de locatie verontreiniging bevindt welke in dit onderzoek niet is aangetroffen.



Het uitgevoerde verkennd bodemonderzoek is dan ook indicatief en een momentopname. De resultaten van het onderzoek kunnen minder representatief worden naarmate de tijd verstrijkt. Sigma Bouw & Milieu aanvaardt derhalve op generlei wijze aansprakelijkheid voor de gevolgen/schade dan wel enige andere indirecte incidentele of gevolgschade welke voortvloeien uit beslissingen welke worden genomen op basis van de onderzoeksresultaten van het onderhavige onderzoek als in de praktijk blijkt dat de verontreinigingssituatie anders is dan in dit onderzoek vermeld.

## LITERATUURLIJST

1. Bodemonderzoeksstrategie bij verkennend bodemonderzoek volgens de Nederlandse norm, NEN 5740 (NNI, januari 2009).
2. Boringen zijn geplaatst volgens de eisen uit het SIKB-protocol 2001.
3. Grondmonsters zijn genomen volgens de eisen uit het SIKB-protocol 2001, grondwatermonsters zijn genomen volgens de eisen uit het SIKB-protocol 2002.
4. De conservering van monsters in het veld is uitgevoerd volgens de eisen uit de SIKB-protocollen 2001 en 2002.
5. Regeling Bodemkwaliteit" (wijziging) Staatscourant 22335, 30 oktober 2012).
6. Circulaire Bodemsanering (Staatscourant 16675, 27 juni 2013).
7. Classificatie van onverharde grondmonsters, NEN 5104, september 1989.
8. Geologische overzichtskaarten van Nederland, Rijks Geologische Dienst, 1995.
9. Grondwaterstromingsstelsels in Nederland, Ministerie van Landbouw, Natuurbeheer en Visserij, 1989.
10. Strategie voor het uitvoeren van vooronderzoek bij verkennend en nader bodemonderzoek, NEN 5725, (NNI januari 2009).
11. Bodem-Monsterneming van grondwater, NEN 5744, (NNI maart 2011).

**COLOFON**

**opdrachtgever** : **Kinderopvang Zus & Zo**  
**project** : **verkennd milieukundig bodemonderzoek volgens NEN-5740**  
**Sportlaan nr. 85 te Nieuw-Amsterdam**  
**omvang rapport** : **24 blz.**  
**datum** : **17 april 2015**  
**projectleider** : **ing. A.D.M. van Wuykhuyse**

Auteur	Paraaf	Gecontroleerd door	Paraaf	Datum	Status
Ing. A.D.M. van Wuykhuyse		Ing. M.J.A. van Wuykhuyse		17 april 2015	definitief



# BIJLAGE 1 TOPOGRAFISCH OVERZICHT

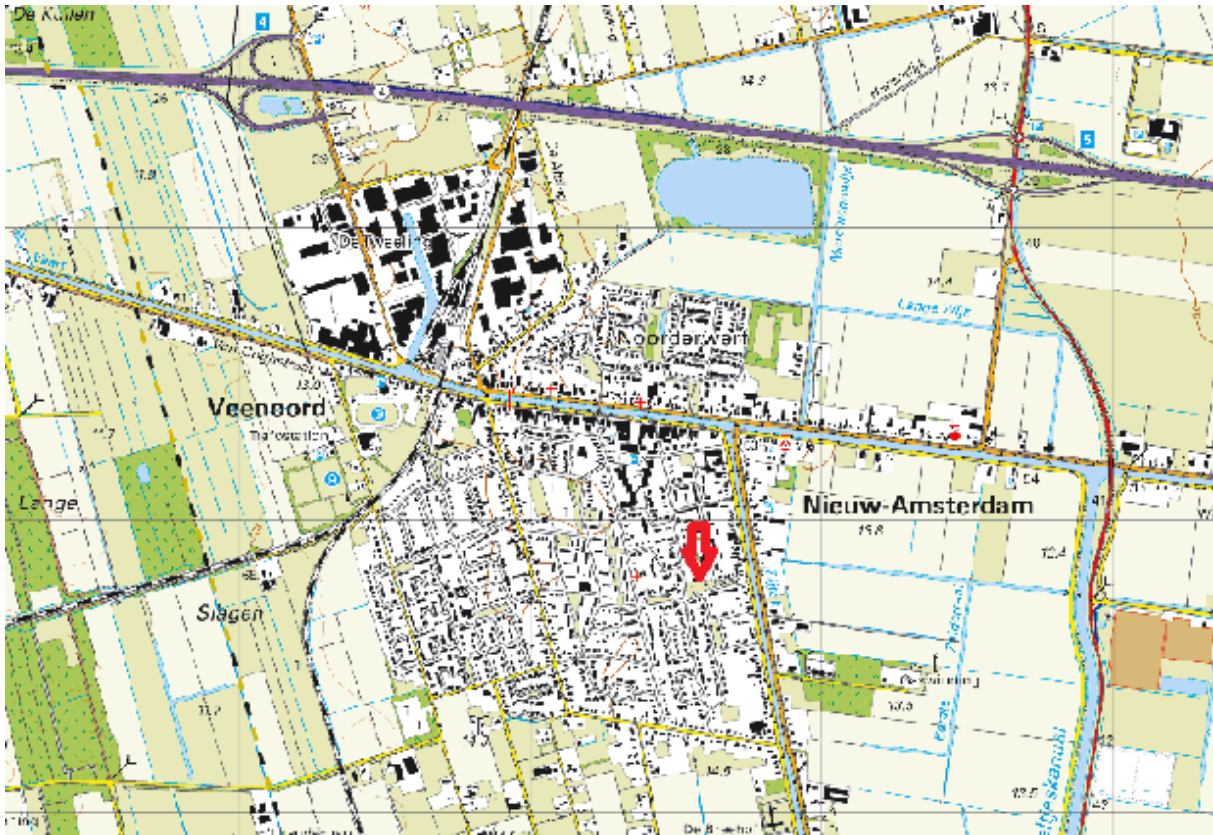

Adviesgroepen:

- Bouw
- Milieu

Sigma Bouw & Milieu  
Phileas Foggstraat 153  
7825 AW Emmen  
Tel. (0591) 65 91 28  
Fax (0591) 65 93 25

<http://www.sigma-bm.nl>

email: [info@sigma-bm.nl](mailto:info@sigma-bm.nl)

## BIJLAGE 1 TOPOGRAFISCH OVERZICHT (HISTORISCH)



1985



1959



Adviesgroepen:

- Bouw
- Milieu

Sigma Bouw & Milieu  
Phileas Foggstraat 153  
7825 AW Emmen  
Tel. (0591) 65 91 28  
Fax (0591) 65 93 25

<http://www.sigma-bm.nl>

email: [info@sigma-bm.nl](mailto:info@sigma-bm.nl)

# BIJLAGE 2 ONDERZOEKSLOCATIE

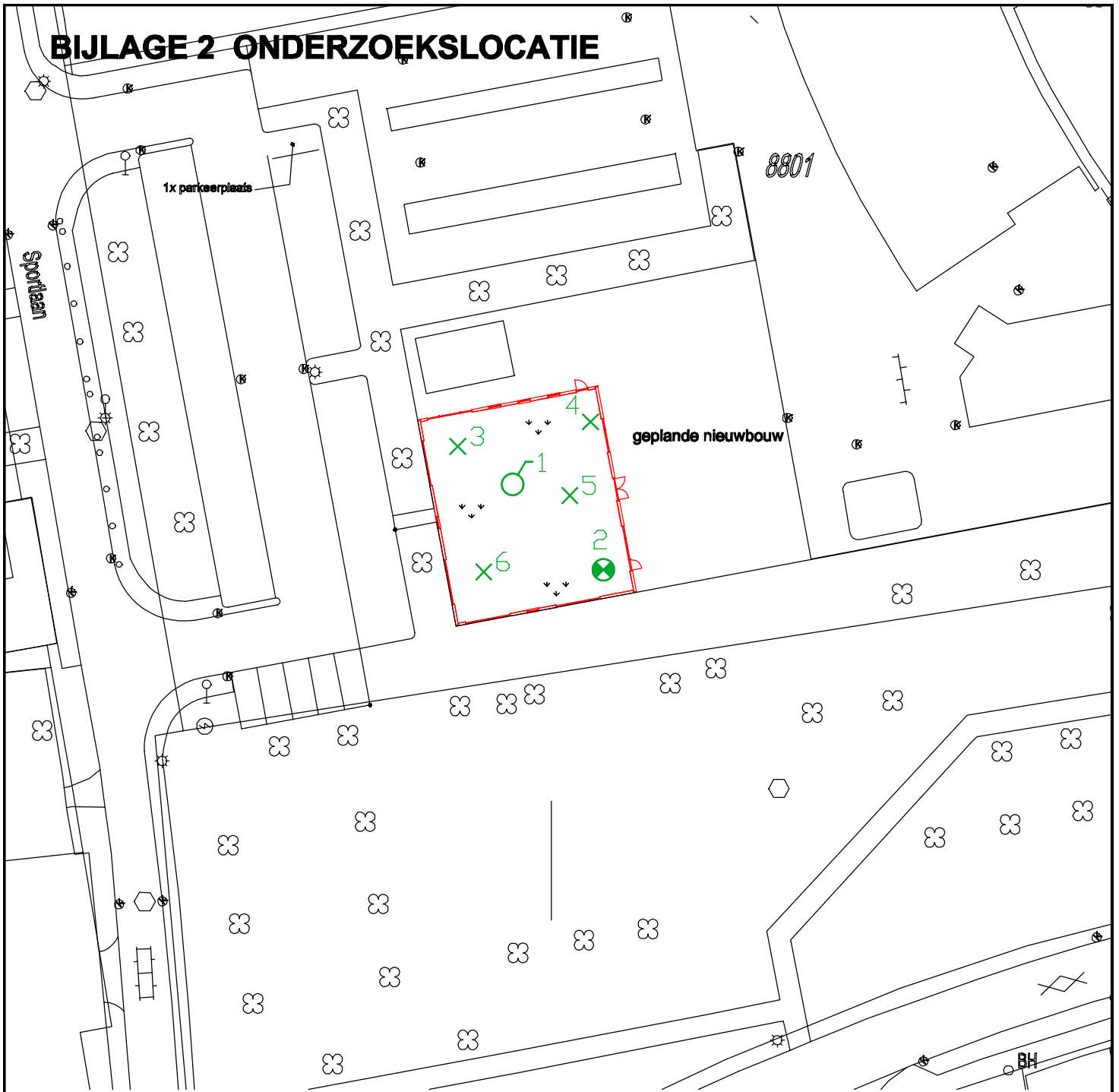

↘ ↙	gras/braak	⊗	tegels
⋯	grind, split ed.	▨	asfalt
⊗	klinkers	⦿	beton

- ♂ = combinatie boring/peilbuis
- X = boring tot 0.5 m -mv.
- X = boring tot 1.0 m -mv.
- ⊗ = boring tot 2.0 m -mv.

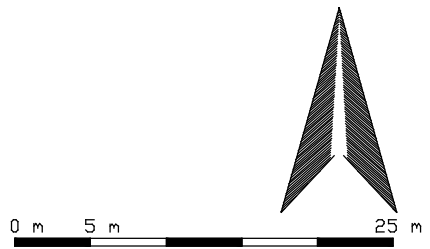

Phileas Foggstraat 153 Vakgebieden:  
 7825 AW EMMEN  Bouw  
 tel. (0591) 65 91 28  Milieu  
 fax (0591) 65 93 25

<http://www.sigma-bm.nl>

project: Sportlaan nr. 85 te Nieuw-Amsterdam  
 opdrachtgever: Kinderopvang Zus & Zo  
 onderdeel: Bijlage

datum: 17-04-2015
schaal: 1:500
werknr.: 15-M7258
bladnr.: 1

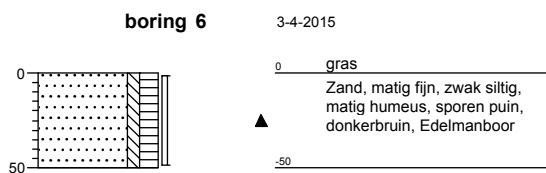
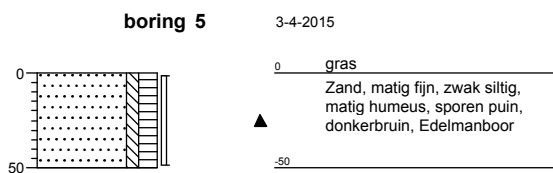
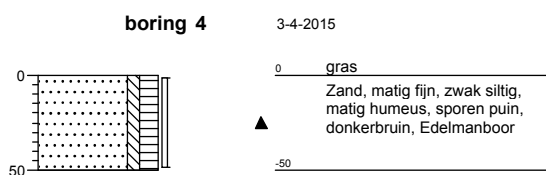
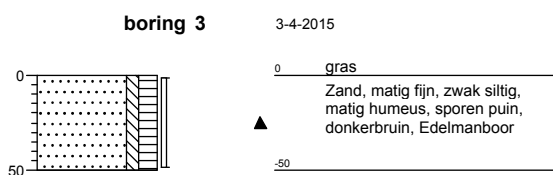
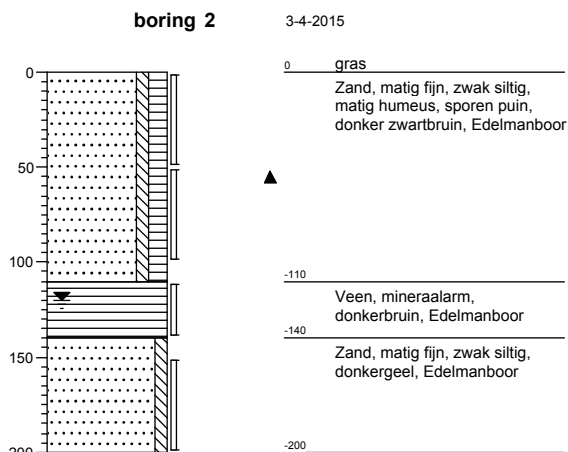
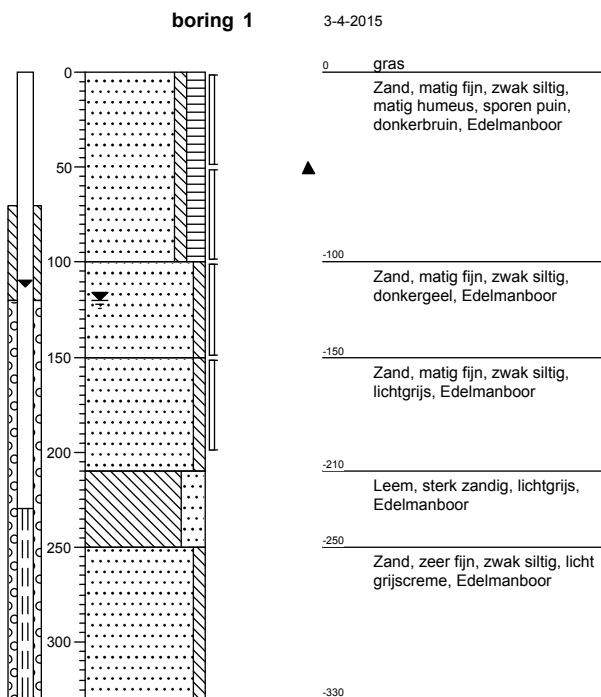

# Legenda (conform NEN 5104)

## grind

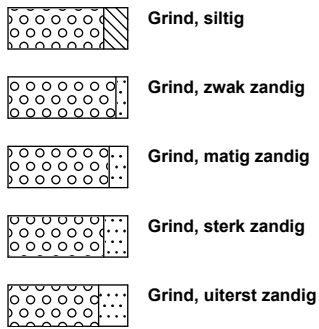

## zand

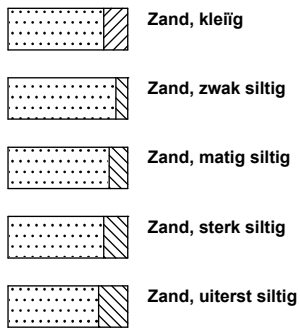

## veen

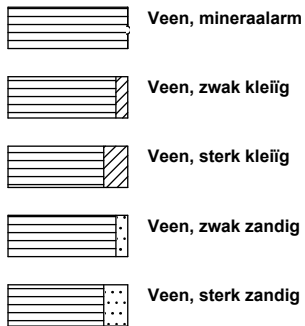

## peilbuis

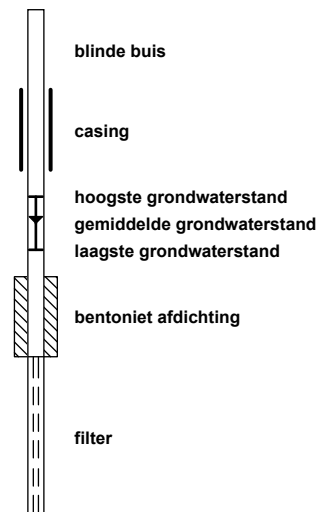

## klei



## leem

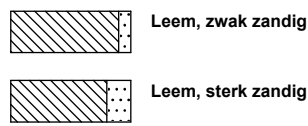

## overige toevoegingen

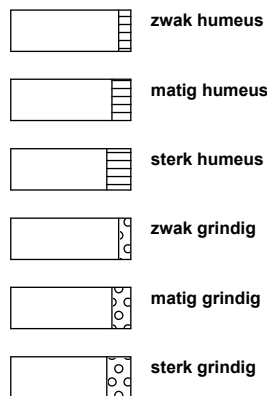

## geur



## olie

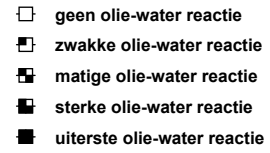

## p.i.d.-waarde

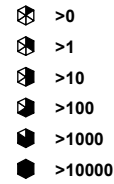

## monsters



## overig

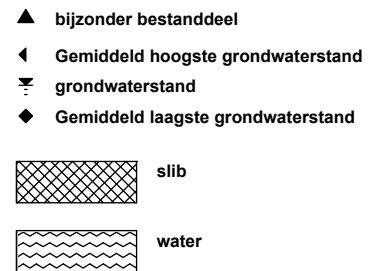

**BIJLAGE 4 ANALYSECERTIFICATEN**

---



# GP15-34871

## ANALYSERAPPORT

### LABORATORIUM

Laboratorium manager Rudi Herman  
 Laboratorium SGS Belgium NV  
 Environmental Services  
 Adres Spoorstraat 12  
 Postbus 78  
 4430 AB 's-Gravenpolder  
 Telefoon +31 (0) 113 31 92 00  
 Fax +31 (0) 113 31 92 99  
 Email nl.envi.cs@sgs.com  
 SGS referentie GP15-34871  
 Aanvraag Ontvangen 07-04-2015  
 Gerapporteerd 15-04-2015

### KLANT

Klant Sigma Bouw en Milieu  
 Adres Phileas Foggstraat 153  
 7825AW Emmen Nederland  
 Contactpersoon Dhr. A. van Wuijkhuijse  
 Telefoon  
 Fax  
 Email alexander@sigma-bm.nl  
 Project **Standard Project**  
 Klant Ref **15-M7258**

### ADDITIONELE OPDRACHT INFO

Klant opdracht omschrijving Sportlaan 85, Nieuw-Amsterdam

### MONSTER IDENTIFICATIE

GP15-34871.001 MM1: 1 (0-50) 2 (0-50) 3 (0-50) 4 (0-50) 5 (0-50) 6 (0-50)  
 GP15-34871.002 MM2: 1 (100-150) 1 (150-200) 2 (150-200)

### OPMERKINGEN

Het laboratorium is erkend voor het uitvoeren van analyses zoals genoemd in SIKB-protocollen 3010, 3020, 3030, 3040, 3050, 3110, 3120, 3130, 3140 en 3150.

De analyses gemarkeerd met een Q zijn ISO17025 geaccrediteerd (BELAC 005-TEST)

Het laboratorium beschikt over een erkenning voor de met een E gemarkeerde analyses.

### HANDTEKENINGEN



Rudi Herman  
 Lab Operations Manager



ISO17025 (BELAC 005-TEST)



Behoudens andersluidende overeenkomst worden alle opdrachten en documenten uitgevoerd en uitgegeven op basis van onze algemene voorwaarden. Op eenvoudig verzoek worden deze voorwaarden opnieuw aan u toegezonden. De aandacht wordt gevestigd op de beperking van aansprakelijkheid, de vergoedings- en bevoegdheidskwesties bepaald door deze voorwaarden. Elke houder van dit document dient te weten dat de informatie vervat in dit document enkel de bevindingen van SGS op het ogenblik van haar tussenkomst en binnen de grenzen van de eventuele instructies van de opdrachtgever, bevat. SGS is enkel aansprakelijk ten aanzien van haar opdrachtgever en dit document stelt de bij een handelstransactie betrokken partijen niet vrij van hun plicht al hun rechten en verplichtingen uit te oefenen voortvloeiend uit de handelsdocumenten. Elke niet toegestane wijziging evenals de namaak of vervalsing van de inhoud of het uitzicht van dit document is onwettig en overtreders zullen vervolgd worden. Prestatiekenmerken van geaccrediteerde verrichtingen zijn opvraagbaar. In de bijlage is informatie vermeld over de houdbaarheid en conserveringsaspecten van de aangeleverde monsters. Toelichting op analyseresultaten gemarkeerd met een "\*" treft u ook aan in deze bijlage. De rapportages van eventuele externe uitbestedingen zijn bijgevoegd aan dit rapport.

# GP15-34871

## ANALYSERAPPORT

	Monsternummer	GP15-34871.001	GP15-34871.002	
	Matrix	Grond	Grond	
	Bemonsteringsdiepte			
	Bemonsterd door	OPDRG	OPDRG	
	Bemonsteringsdatum	03-04-2015	03-04-2015	
	Bemonsteringsplaats			
	Ontvangstdatum Monster	04-04-2015	04-04-2015	
Parameter	Eenheid	RG	Resultaat	Resultaat
<b>Analyse conform AS3000 [AS3000]</b>				
Q Analyse conform AS3000	-	-	X	X
Beschrijving niet maalbare artefacten	-	-	N.v.t.	N.v.t.
Massa niet maalbare artefacten	g	-	0	0
<b>Kwik niet-vluchtig als Hg [Conform NEN 6961 Analyse NEN-ISO 16772]</b>				
Q Kwik	mg/kg ds	0.050	0.19	0.060
<b>Organische stof [Conform NEN 5754]</b>				
Organische stof	gew % ds	0.20	7.9	1.3
<b>Metalen [Conform NEN 6961/NEN 6966 C1]</b>				
Q Barium	mg/kg ds	20	40	28
Q Cadmium	mg/kg ds	0.20	0.20	<0.20
Q Cobalt	mg/kg ds	3.0	<3.0	<3.0
Q Koper	mg/kg ds	5.0	16	<5.0
Q Lood	mg/kg ds	10	31	<10
Q Molybdeen	mg/kg ds	1.5	<1.5	<1.5
Q Nikkel	mg/kg ds	4.0	<4.0	<4.0
Q Zink	mg/kg ds	20	53	<20
<b>Lutum [Conform NEN 5753]</b>				
Q < 2 µm	gew % ds	0.70	2.6	3.1
<b>Droge stof [Conform NEN-ISO 11465]</b>				
Droge stof	gew %	-	76.3	87.2
<b>Minerale olie Fracties [Conservering SIKB3001 Analyse AS3010 pb.7]</b>				
Fractie C-10 - C-12	mg/kg ds	5.0	<5.0	<5.0
Fractie C-12 - C-22	mg/kg ds	5.0	<5.0	<5.0
Fractie C-22 - C-30	mg/kg ds	5.0	<5.0	<5.0
Fractie C-30 - C-40	mg/kg ds	5.0	7.6	<5.0
Q Minerale olie (GC)	mg/kg ds	20	<20	<20
<b>PAK's [Conservering SIKB3001 Analyse AS3010 pb.6]</b>				
Q Naftaleen V	mg/kg ds	0.050	<0.050	<0.050
Q Fenantreen V	mg/kg ds	0.050	0.054	<0.050
Q Antraceen V	mg/kg ds	0.050	<0.050	<0.050
Q Fluoranteen V	mg/kg ds	0.050	0.16	<0.050
Q Benzo[a]antraceen V	mg/kg ds	0.050	0.082	<0.050
Q Chryseen V	mg/kg ds	0.050	0.085	<0.050
Q Benzo[k]fluoranteen V	mg/kg ds	0.050	<0.050	<0.050
Q Benzo[a]pyreen V	mg/kg ds	0.050	0.092	<0.050
Q Benzo[ghi]peryleen V	mg/kg ds	0.050	0.063	<0.050
Q Indeno[123cd]pyreen V	mg/kg ds	0.050	0.088	<0.050
<b>PCB's [Conservering SIKB3001 Analyse AS3010 pb.8]</b>				
Q PCB nr. 28 (6)	mg/kg ds	0.0010	<0.0010	<0.0010
Q PCB nr. 52 (6)	mg/kg ds	0.0010	<0.0010	<0.0010
Q PCB nr.101 (6)	mg/kg ds	0.0010	<0.0010	<0.0010
Q PCB nr.118	mg/kg ds	0.0010	<0.0010	<0.0010
Q PCB nr.138 (6)	mg/kg ds	0.0010	0.0016	<0.0010



# GP15-34871

## ANALYSERAPPORT

	Monsternummer	GP15-34871.001	GP15-34871.002	
Matrix		Grond	Grond	
Bemonsteringsdiepte				
Bemonsterd door		OPDRG	OPDRG	
Bemonsteringsdatum		03-04-2015	03-04-2015	
Bemonsteringsplaats				
Ontvangstdatum Monster		04-04-2015	04-04-2015	
Parameter	Eenheid	RG	Resultaat	Resultaat

**PCB's [Conservering SIKB3001 Analyse AS3010 pb.8] (continued)**

Q	PCB nr.153 (6)	mg/kg ds	0.0010	0.0019	<0.0010
Q	PCB nr.180 (6)	mg/kg ds	0.0010	0.0015	<0.0010

Chromatogram

Sample Name : 1534871001      Sample #: 001      Page 1 of 1  
FileName : \\NLOT025\data\Glc\IS-GC14\2015-04\mo-14-0413-071-20150415-081251.raw  
Date : 15-04-2015 08:12:55  
Method : Min olie PE      Time of Injection: 14-04-2015 16:57:08  
Start Time : 3.00 min      End Time : 15.00 min      Low Point : -60.25 mV      High Point : 1204.91 mV  
Scale Factor: 1.0      Plot Offset: -60.25 mV      Plot Scale: 1265.2 mV

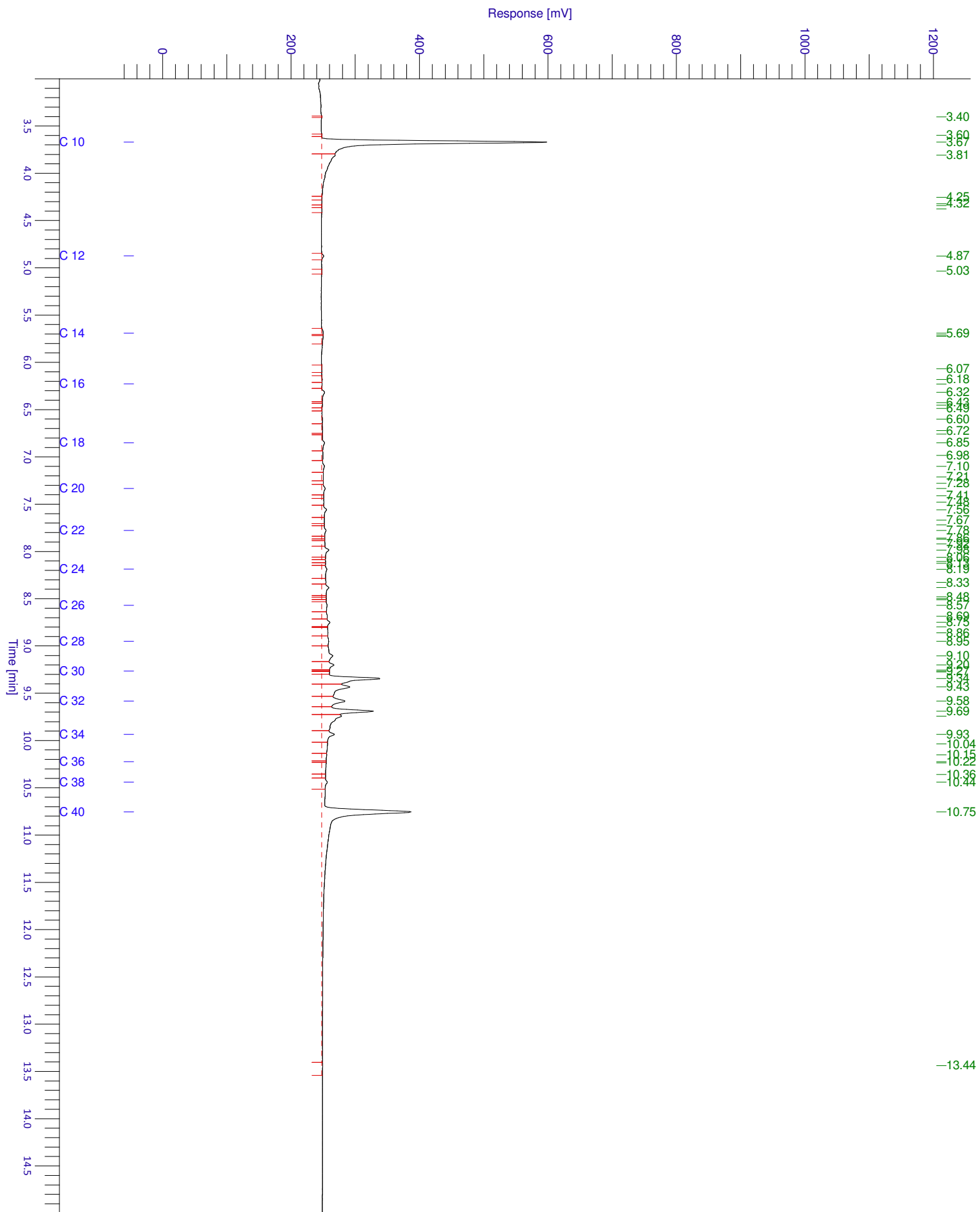

Chromatogram

Sample Name : 1534871002      Sample #: 001      Page 1 of 1  
FileName : \\NLOT025\data\Glc\IS-GC14\2015-04\mo-14-0413-072-20150415-081302.raw  
Date : 15-04-2015 08:13:07  
Method : Min olie PE      Time of Injection: 14-04-2015 17:20:26  
Start Time : 3.00 min      End Time : 15.00 min      Low Point : -61.22 mV      High Point : 1224.43 mV  
Scale Factor: 1.0      Plot Offset: -61.22 mV      Plot Scale: 1285.6 mV

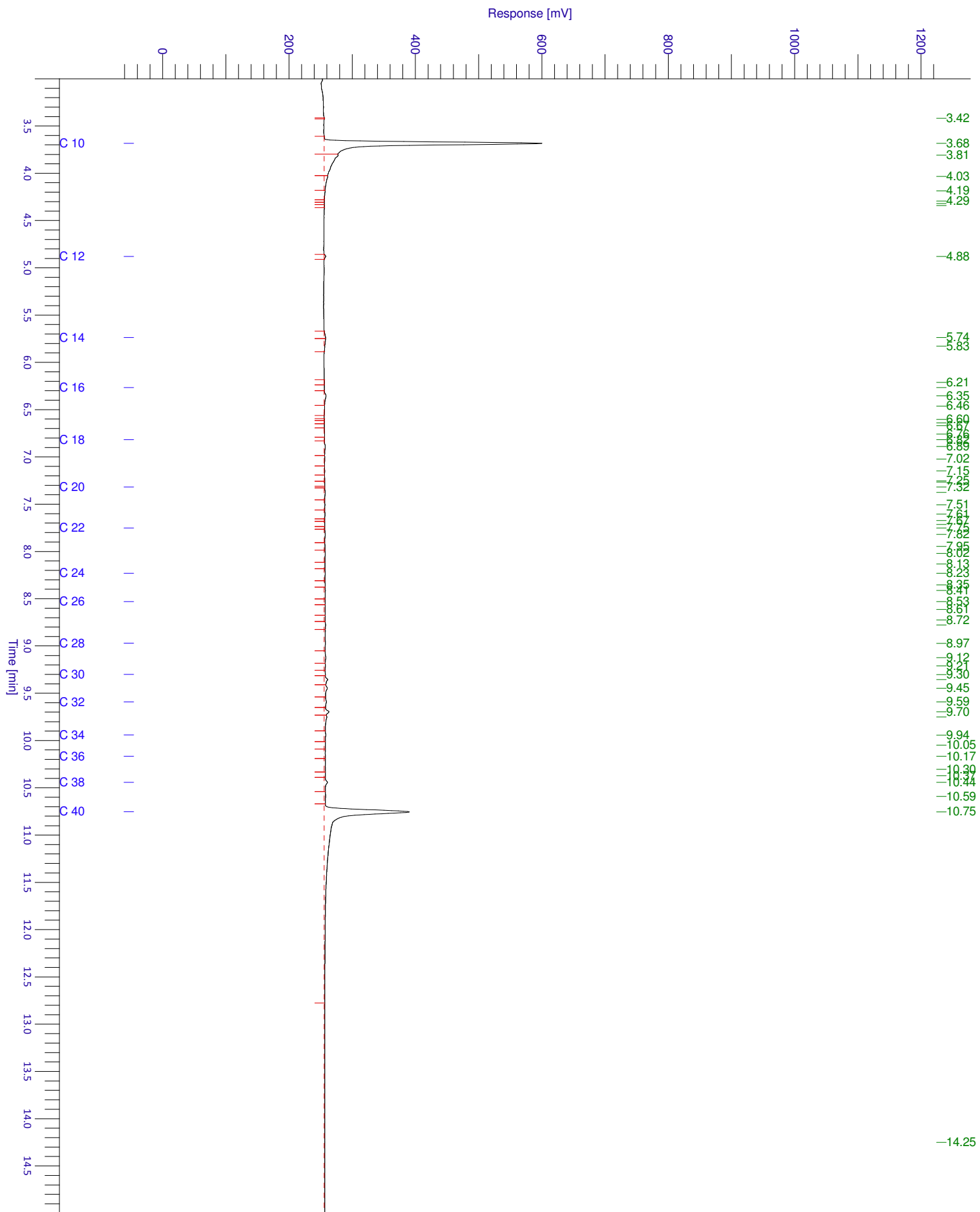

**HOUDBAARHEIDS- EN CONSERVERINGS OPMERKINGEN**

Alle monsters zijn correct geconserveerd bij het laboratorium aangeleverd.

# GP15-35187

## ANALYSERAPPORT

### LABORATORIUM

Laboratorium manager Rudi Herman  
 Laboratorium SGS Belgium NV  
 Environmental Services  
 Adres Spoorstraat 12  
 Postbus 78  
 4430 AB 's-Gravenpolder  
 Telefoon +31 (0) 113 31 92 00  
 Fax +31 (0) 113 31 92 99  
 Email nl.envi.cs@sgs.com  
 SGS referentie GP15-35187  
 Aanvraag Ontvangen 10-04-2015  
 Gerapporteerd 17-04-2015

### KLANT

Klant Sigma Bouw en Milieu  
 Adres Phileas Foggstraat 153  
 7825AW Emmen Nederland  
 Contactpersoon Dhr. A. van Wuijkhuijse  
 Telefoon  
 Fax  
 Email alexander@sigma-bm.nl  
 Project **Standard Project**  
 Klant Ref **15-M7258**

### ADDITIONELE OPDRACHT INFO

Klant opdracht omschrijving Sportlaan 85, Nieuw-Amsterdam

### MONSTER IDENTIFICATIE

GP15-35187.001 Pb 1: 1 (230-330)

### OPMERKINGEN

Het laboratorium is erkend voor het uitvoeren van analyses zoals genoemd in SIKB-protocollen 3010, 3020, 3030, 3040, 3050, 3110, 3120, 3130, 3140 en 3150.

De analyses gemarkeerd met een Q zijn ISO17025 geaccrediteerd (BELAC 005-TEST)

Het laboratorium beschikt over een erkenning voor de met een E gemarkeerde analyses.

### HANDTEKENINGEN



Rudi Herman  
 Lab Operations Manager



ISO17025 (BELAC 005-TEST)



Behoudens anderluidende overeenkomst worden alle opdrachten en documenten uitgevoerd en uitgegeven op basis van onze algemene voorwaarden. Op eenvoudig verzoek worden deze voorwaarden opnieuw aan u toegezonden. De aandacht wordt gevestigd op de beperking van aansprakelijkheid, de vergoedings- en bevoegdheidskwesties bepaald door deze voorwaarden. Elke houder van dit document dient te weten dat de informatie vervaardigd in dit document enkel de bevindingen van SGS op het ogenblik van haar tussenkomst en binnen de grenzen van de eventuele instructies van de opdrachtgever, bevat. SGS is enkel aansprakelijk ten aanzien van haar opdrachtgever en dit document stelt de bij een handelstransactie betrokken partijen niet vrij van hun plicht al hun rechten en verplichtingen uit te oefenen voortvloeiend uit de handelsdocumenten. Elke niet toegestane wijziging evenals de namaak of vervalsing van de inhoud of het uitzicht van dit document is onwettig en overtreders zullen vervolgd worden.

Prestatiekenmerken van geaccrediteerde verrichtingen zijn opvraagbaar. In de bijlage is informatie vermeld over de houdbaarheid en conserveringsaspecten van de aangeleverde monsters. Toelichting op analyseresultaten gemarkeerd met een "\*" treft u ook aan in deze bijlage. De rapportages van eventuele externe uitbestedingen zijn bijgevoegd aan dit rapport.

# GP15-35187

## ANALYSERAPPORT

Monsternummer GP15-35187.001

Matrix Grondwater

Bemonsteringsdiepte

Bemonsterd door OPDRG

Bemonsteringsdatum 10-04-2015

Bemonsteringsplaats

Ontvangstdatum Monster 10-04-2015

Parameter	Eenheid	RG	Resultaat
-----------	---------	----	-----------

### Minerale Olie totaal [Conservering SIKB3001 Analyse NEN-EN-ISO 9377-2]

Fractie C-10 - C-12	µg/l	13	18
Fractie C-12 - C-22	µg/l	13	<15
Fractie C-22 - C-30	µg/l	13	<15
Fractie C-30 - C-40	µg/l	13	36
Q Totaal C-10 - C-40	µg/l	50	59

### Kwik [Conform NEN-EN 1483]

Q Kwik	µg/l	0.050	0.055
--------	------	-------	-------

### Vluchtige verbindingen [Conservering SIKB3001 Analyse NEN-EN-ISO 15680]

Q Dichloormethaan	µg/l	0.20	<0.20
Q 1,1-Dichloorethaan	µg/l	0.20	<0.20
Q 1,2-Dichloorethaan	µg/l	0.20	<0.20
Q 1,1-Dichlooretheen	µg/l	0.10	<0.10
Q cis-1,2-Dichlooretheen	µg/l	0.10	<0.10
Q trans-1,2-Dichlooretheen	µg/l	0.10	<0.10
Q Trichloormethaan	µg/l	0.20	<0.20
Q 1,1,1-Trichloorethaan	µg/l	0.10	<0.10
Q 1,1,2-Trichloorethaan	µg/l	0.10	<0.10
Q Tetrachloormethaan	µg/l	0.10	<0.10
Q Trichlooretheen	µg/l	0.20	<0.20
Q Tetrachlooretheen	µg/l	0.10	<0.10
Q Benzeen	µg/l	0.20	0.71
Q Ethylbenzeen	µg/l	0.20	<0.20
Q Styreen	µg/l	0.20	<0.20
Q Toluene	µg/l	0.20	<0.20
Q m- + p-Xylenen	µg/l	0.20	<0.20
Q o-Xyleen	µg/l	0.10	<0.10
Q 1,1-Dichloorpropaan	µg/l	0.20	<0.20
Q 1,2-Dichloorpropaan	µg/l	0.20	<0.20
Q 1,3-Dichloorpropaan	µg/l	0.20	<0.20
Q Tribroommethaan (Bromofom)	µg/l	0.20	<0.20
Q Vinylchloride	µg/l	0.20	<0.20
Q Cumeen	µg/l	0.30	<0.30
Q Naftaleen	µg/l	0.020	<0.020

### Metalen [Conform NEN 6966]

Q Barium	µg/l	20	120
Q Cadmium	µg/l	0.40	<0.40
Q Cobalt	µg/l	3.0	4.5
Q Koper	µg/l	2.0	7.8
Q Lood	µg/l	4.0	4.7
Q Molybdeen	µg/l	2.0	<2.0
Q Nikkel	µg/l	5.0	11
Q Zink	µg/l	10	91

Chromatogram

Sample Name : 1535187001

Sample #: 001

Page 1 of 1

FileName : \\NLOT025\data\Glc\IS-GC35\2015-04\mo-35-0413-013-20150414-084513.raw

Date : 14-04-2015 08:45:17

Method : min olie pe

Time of Injection: 13-04-2015 20:08:08

Start Time : 5.00 min

End Time : 20.00 min

Low Point : -88.58 mV

High Point : 1771.67 mV

Scale Factor: 1.0

Plot Offset: -88.58 mV

Plot Scale: 1860.3 mV

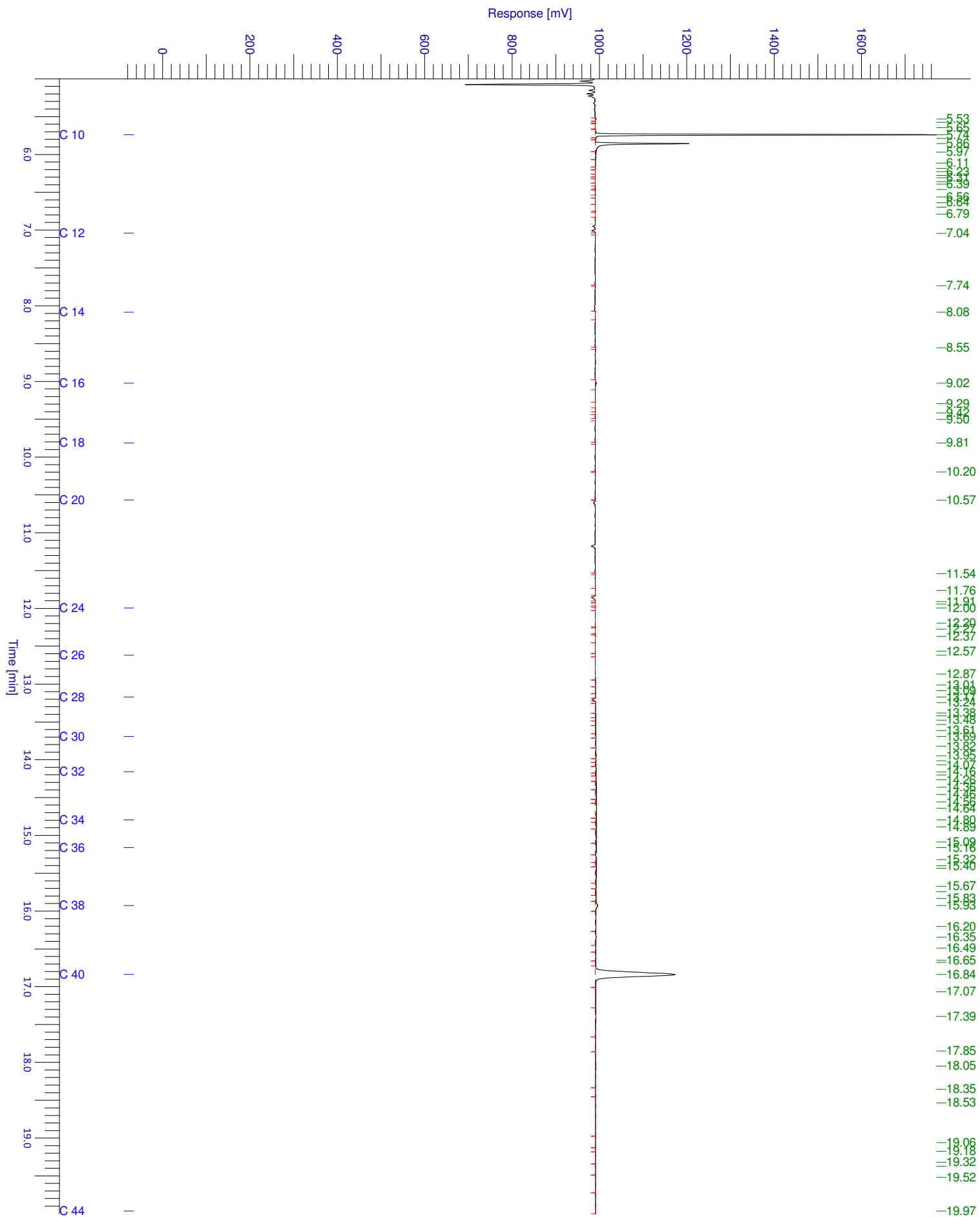



**GP15-35187**  
**ANALYSERAPPORT**

**BIJLAGE**

**HOUDBAARHEIDS- EN CONSERVERINGS OPMERKINGEN**

Alle monsters zijn correct geconserveerd bij het laboratorium aangeleverd.



## Verklaring van onafhankelijkheid voor de kritische functie:

“veldwerk t.b.v. milieuhygiënisch bodemonderzoek”

“milieukundige begeleiding van bodemsanering (processturing / verificatie)”

Hierbij verklaren de navolgend genoemde veldwerkers / milieukundig begeleiders het veldwerk / de processturing en/of de verificatie t.a.v. onderhavig onderzoek conform de eisen van de BRL SIKB 2000 / BRL SIKB 6000 te hebben uitgevoerd, onafhankelijk van de opdrachtgever en/of eigenaar (zijnde degene die een persoonlijk of zakelijk recht heeft op de bodem / locatie).

Naam geregistreerde veldwerker(s)/MKB'ers      Handtekening geregistreerde veldwerker(s)/MKB'ers

M.J.A. van Wuykhuyse

.....



.....

.....

Datum: 03-04-2015