



Ecologische quickscan
Zuidbargerstraat 142
Emmen



Ecologische quickscan

Zuidbargerstraat 142, Emmen

E.J. Ruiter

1



Alcedo Natuurprojecten heeft dit rapport opgesteld in opdracht van **Janny Smid**

Daarmee is dit rapport eigendom van bovengenoemde opdrachtgever. Niets uit deze rapportage mag worden vermenigvuldigd en/of openbaar gemaakt door middel van druk, microfilm, fotokopie, of welke andere wijze dan ook zonder voorafgaande schriftelijke toestemming van de opdrachtgever en Alcedo Natuurprojecten. Het is ook niet toegestaan dit rapport zonder toestemming te gebruiken voor enig ander werk dan waarvoor dit product is ontwikkeld.

Alcedo Natuurprojecten is niet aansprakelijk voor gevolgschade of schade welke voortvloeit uit toepassingen van resultaten van werkzaamheden of andere gegevens verkregen van Alcedo Natuurprojecten; opdrachtgever vrijwaart Alcedo Natuurprojecten van aanspraken van derden in verband met deze toepassing.

Colofon

Ecologische quickscan

Zuidbargerstraat 142, Emmen

Auteur: E.J. Ruiter

Opdrachtgever: Janny Smid
Hoofdstraat 10A
7872PK, Valthe

Contactpersoon: Janny Smid, jannysmid@home.nl

Opdrachtnemer: Alcedo Natuurprojecten
Cornelis Houtmanstraat 10
8023 EA Zwolle

Onderzoek uitgevoerd door: Jos Hoekerswever

Rapportage: Evert Ruiter, info@alcedo-natuurprojecten.nl

Rapportcodes:

Projectnummer: 2018-041

Rapportcode: 2018-029

Datum: 6 november 2018

Status: Definitief

Te citeren als: *Ruiter E.J. 2017. Ecologische quickscan Zuidbargerstraat 142 te Emmen November 2018. Alcedo Natuurprojecten rapport 2018-029. In opdracht van Janny Smid, Emmen*

Inhoud

1. Inleiding	4
1.1. Aanleiding	4
1.2. Doel	4
1.3. Leeswijzer	5
2. Onderzoeksmethode	6
2.1. Algemene opzet en werkwijze	6
2.2. Bronnenonderzoek	6
2.3. Oriënterend terreinbezoek	6
2.4. Gebruikte onderzoeksinstrumenten	6
2.5. Volledigheid van het onderzoek	7
2.6. Verantwoording	7
3. Wettelijk kader	8
3.1. Algemeen	8
3.2. Doelstelling van de Wnb	8
3.3. Welke soorten worden beschermd	8
3.4. Zorgplicht	8
3.5. De verbodsbepalingen	9
3.6. Beschermingsregimes	9
3.7. NNN	10
4. Beschrijving locatie en ingreep	12
4.1. Beschrijving locatie	12
4.2. Beschrijving ingreep	13
5. Resultaten	14
5.1. Veldbezoek	14
5.2. Aangetroffen soorten	14
5.2.1 Flora	14
5.2.2 Grondgebonden zoogdieren	14
5.2.3 Vleermuizen	15
5.2.4 Vogels	16
5.2.5 Amfibieën, reptielen en vissen	16
5.2.6 Dagvlinders, libellen en overige ongewervelden	16
6. Toetsing aan de Wnb	17
7. Conclusies en aanbevelingen	18
8. Bronvermeldingen	19
Fotobijlage	20

1. Inleiding

1.1. Aanleiding

Aan de Zuidbargerstraat 142 Emmen staat een momenteel nog bewoonde oude kleine woning. Het huis dateert uit het begin van de vorige eeuw. Dit huis zal worden gesloopt en vervangen door 2 nieuwbouw schuurwoningen. Het perceel van 5000 m² is jarenlang in gebruik geweest als kerstbomenkwekerij. De kerstbomen zijn grotendeels gekapt. Er staat nog wel een monumentale kastanjeboom zal worden gespaard mits de gemeente de eigenaar toestemming geeft achter de rooilijn te bouwen. De kans bestaat dat de te ontwikkelen locatie huisvesting of foerageerbiotoop biedt aan middels de Wet Natuurbescherming (Wnb) beschermde diersoorten. Een ecologische onderzoek zal moeten uitwijzen of dit ook daadwerkelijk het geval is. Daartoe is in eerste instantie het uitvoeren van een ecologische quickscan binnen de kaders van de Wnb noodzakelijk. De resultaten van de quickscan kunnen mogelijk bepalend zijn voor vervolgonderzoek op basis van het vleermuisprotocol en/of kennisdocumenten. Mevrouw Janny Smid heeft het ecologisch adviesbureau Alcedo Natuurprojecten uit Zwolle verzocht deze ecologische quickscan uit te voeren. In deze rapportage wordt uiteengezet hoe de opdracht is uitgevoerd en wat de conclusies daarvan zijn.

1.2. Doel

Het doel van het onderzoek, de ecologische quickscan, is het controleren en onderzoeken van de locatie op de aanwezigheid van middels de Wnb beschermde diersoorten en het uitbrengen van advies ten aanzien van eventuele vervolgstappen.

Het onderzoek is samen te vatten in zes vragen:

1. Welke beschermde soorten, zoals genoemd in de Wnb zijn op de locatie aanwezig?
2. Wat zijn de effecten van de voorgenomen plannen op deze beschermde soorten?
3. Worden bij uitvoer van de voorgenomen plannen verbodsbepalingen van de Wnb overtreden?
4. Welke mogelijkheden zijn er om negatieve effecten op de beschermde soorten te minimaliseren of te voorkomen?
5. Moet er nader onderzoek worden uitgevoerd?
6. Is het noodzakelijk om voor de voorgenomen plannen een ontheffing van de Wnb aan te vragen bij de provincie Drenthe?

1.3. Leeswijzer

In dit hoofdstuk is beschreven hoe dit onderzoek, het uitvoeren van ecologisch onderzoek in het kader van soort- en gebiedsbescherming, tot stand is gekomen en werd de doelstelling vertaald naar onderzoeksvragen. In hoofdstuk 2 wordt de onderzoeksmethodiek besproken. In hoofdstuk 3 wordt het wettelijk kader uiteengezet. In hoofdstuk 4 volgt een algemene beschrijving van de onderzochte locatie en de voorgenomen ingrepen. In hoofdstuk 5 volgt de synthese van de resultaten en wordt een effectentoetsing uitgevoerd op beschermde soorten in het kader van de Wnb. In hoofdstuk 6 volgt een effectentoetsing op de gebiedsbescherming Wnb. In hoofdstuk 7 volgen de conclusies en aanbevelingen met eventuele mitigerende maatregelen en wordt de eventuele noodzaak aangegeven tot vervolgonderzoek. Hierna volgen de geraadpleegde bronnen en bijlagen met een foto impressie van de onderzochte locatie.

2. Onderzoeksmethode

2.1. Algemene opzet en werkwijze

Dit onderzoek betreft een quickscan. Op basis van een grondig onderzoek op locatie wordt een inschatting is gemaakt van de (potentiële) aanwezigheid van en mogelijke nadelige effecten op beschermde diersoorten. Deze inschatting is gemaakt op basis van parate kennis van soorten en expert judgement. Vervolgens is een inschatting gemaakt van te verwachten negatieve effecten op de (potentieel) aanwezige beschermde soorten. De mogelijk negatieve effecten zijn getoetst aan de Wnb.

2.2. Bronnenonderzoek

Het bronnenonderzoek gaat uit van bestaande en beschikbare gegevens. Voor een actueel overzicht van beschermde soorten die in de regio voorkomen zijn verspreidingsgegevens van internetmedia en diverse verspreidingsatlassen van relevante soortgroepen en (jaar)verslagen van Particuliere Gegevensbeherende Organisaties (PGO's) geraadpleegd (zie geraadpleegde bronnen).

2.3. Oriënterend terreinbezoek

De locatie is op 23 oktober 2018 bezocht. Het bezoek vond overdag plaats onder matige weerscondities. Tijdens het bezoek is in het plangebied zoveel mogelijk concrete informatie verzameld met betrekking tot de aan- of afwezigheid van beschermde soorten, o.a. via zicht- en gehoorwaarnemingen, sporenonderzoek, nesten, holen, uitwerpselen, enzovoorts. Ook de omgeving is onderzocht op de aanwezigheid van sporen en of andere aanwijzingen van het voorkomen van dieren die ter plaatse leven, maar ook de omgeving benutten. Op basis van terreinkenmerken is beoordeeld of het terrein geschikt is voor de in de regio voorkomende beschermde soorten.

2.4. Gebruikte onderzoeksinstrumenten

Bij dit onderzoek zijn de volgende instrumenten gebruikt:

- verrekijker;
- digitale fotocamera;
- mobiele telefoon met invoerapplicatie ObsMapp.

2.5. Volledigheid van het onderzoek

Gedurende het veldonderzoek wordt een inschatting van een gebied gemaakt, maar met een dergelijk veldonderzoek is het nooit zeker dat alle aanwezige soorten ook daadwerkelijk waargenomen (kunnen) worden. Een ervaren veldbioloog kan echter wel een goede inschatting maken van de kans dat beschermde soorten een plangebied benutten. Dit gebeurt aan de hand van kennis over de ecologie van beschermde soorten en hun habitatvoorkeur en aan de hand van uitgebreide gebiedskennis van de onderzoeker. Op basis van het veldbezoek, bronnenonderzoek en overleg met de eigenaar kan men er van uitgaan dat er een goede inschatting is gemaakt van het voorkomen van beschermde soorten.

2.6. Verantwoording

Het veldwerk is uitgevoerd door Jos Hoekerswever, de rapportage is geschreven door Evert Ruiters, beiden werkzaam vanuit Ecologen Collectief Oost Nederland. Vanuit de opdrachtgever werd het project begeleid door Janny Smid uit Emmen.

Alle in het rapport gebruikte foto's zijn gemaakt door Jos Hoekerswever, tenzij anders vermeld.

3. Wettelijk kader

3.1. Algemeen

De bescherming van planten- en diersoorten is in Nederland geregeld in de Wet natuurbescherming (verder te noemen Wnb). Deze wet is op 1 januari 2017 in werking getreden en beschermt ruim 900 soorten in Nederland in het wild voorkomende planten- en diersoorten. Deze wet vervangt de Flora- en faunawet, de Natuurbeschermingswet en de Boswet.

3.2. Doelstelling van de Wnb

- het beschermen en ontwikkelen van de natuur;
- het behouden en herstellen van biologische diversiteit;
- het doelmatig beheren, gebruiken en ontwikkelen van de natuur en het verzekeren van een samenhangend beleid gericht op het behoud en beheer van waardevolle landschappen.

De Wet natuurbescherming benoemt niet welke concrete activiteiten wel of niet zijn toegestaan. Het uitgangspunt van de wet is dat geen schade mag worden gedaan aan beschermde dieren of planten. Dit betekent in de praktijk dat het gaat om het effect van uw activiteiten op beschermde soorten. Heel vaak gaan activiteiten en werkzaamheden en de bescherming van soorten prima samen. Als u uw werk zo kunt inrichten dat u geen schade toebrengt aan beschermde soorten, dan hoeft u vooraf niets te regelen. Soms is het echter onvermijdelijk dat schade ontstaat aan beschermde dieren of planten. In die situaties is het nodig dat u vooraf bekijkt of hiervoor een vrijstelling geldt, of dat een ontheffing moet worden aangevraagd ('nee-tenzij'-beginsel).

8

3.3. Welke soorten worden beschermd?

De Wnb kent drie categorieën van beschermde soorten:

- Alle van nature in Nederland in het wild levende vogels volgens het beschermingsregime van de Vogelrichtlijn;
- Soorten beschermd op grond van de Habitatrichtlijn, het Verdrag van Bern en het Verdrag van Bonn;
- Andere soorten waaronder soorten vallen die vanuit nationaal oogpunt bescherming behoeven.

3.4. Zorgplicht

In de Wnb is ook een zorgplicht vastgelegd. Deze plicht geldt te allen tijde en houdt in dat nadelige gevolgen voor flora en fauna zoveel mogelijk moeten worden voorkomen. Deze plicht geldt voor iedereen en voor alle planten en dieren, beschermd of niet. De Memorie van Toelichting zegt het zo: "De zorgplicht houdt in dat een ieder voldoende zorg in acht moet nemen voor de in het wild levende dieren en planten, alsmede voor hun directe leefomgeving. Overtreding van de zorgplicht is niet strafbaar gesteld; de zorgplicht kan wel door toepassing van bestuursdwang worden gehandhaafd".

3.5. De verbodsbepalingen

Beschermingsregime soorten Vogelrichtlijn § 3.1 Wn	Beschermingsregime soorten Habitatrichtlijn § 3.2 Wn	Beschermingsregime andere soorten § 3.3 Wn
Art 3.1 lid 1 Het is verboden in het wild levende vogels opzettelijk te doden of te vangen.	Art 3.5 lid 1 Het is verboden soorten in hun natuurlijke verspreidingsgebied opzettelijk te doden of te vangen	Art 3.10 lid 1a Het is verboden soorten opzettelijk te doden of te vangen
Art 3.1 lid 2 Het is verboden opzettelijk nesten, rustplaatsen en eieren van vogels te vernielen of te beschadigen, of nesten van vogels weg te nemen	Art 3.5 lid 4 Het is verboden de voortplantingsplaatsen of rustplaatsen van dieren te beschadigen of te vernielen	Art 3.10 lid 1b Het is verboden de vaste voortplantingsplaatsen of rustplaatsen van dieren opzettelijk te beschadigen of te vernielen
Art 3.1 lid 3 Het is verboden eieren te rapen en deze onder zich te hebben	Art 3.5 lid 3 Het is verboden eieren van dieren in de natuur opzettelijk te vernielen of te rapen	Niet van toepassing
Art 3.1 lid 4 en lid 5 Het is verboden vogels opzettelijk te storen, tenzij de storing niet van wezenlijke invloed is op de staat van instandhouding van de desbetreffende vogelsoort	Art 3.5 lid 2 Het is verboden dieren opzettelijk te verstoren	Niet van toepassing
Niet van toepassing	Art 3.5 lid 5 Het is verboden plantensoorten in hun natuurlijke verspreidingsgebied opzettelijk te plukken en te verzamelen, af te snijden, te ontwortelen of te vernielen	Art 3.10 lid 1c Het is verboden plantensoorten in hun natuurlijke verspreidingsgebied opzettelijk te plukken en te verzamelen, af te snijden, te ontwortelen of te vernielen

Tabel 1: Verbodsbepalingen Wnb.

3.6. Beschermingsregimes

De Wnb kent een apart beschermingsregime voor soorten van de Vogelrichtlijn en een apart beschermingsregime voor soorten van de Habitatrichtlijn, het Verdrag van Bern en het Verdrag van Bonn en een apart beschermingsregime voor andere soorten, die vanuit nationaal oogpunt beschermd worden. Elk van deze beschermingsregimes kent zijn eigen verbodsbepalingen en vereisten voor vrijstelling of ontheffing van de verboden. Alle vogels, in totaal ruim 700 soorten, zijn (beschermd). Daarnaast worden ongeveer 230 overige Europese en nationale soorten (flora, fauna en avifauna) beschermd. Om af te mogen wijken van de verbodsbepalingen via een ontheffing of vrijstelling moet aan drie criteria zijn voldaan:

- Er mag alleen van de verbodsbepaling afgeweken worden als er geen andere bevredigende oplossing voor de handeling mogelijk is.
- Er moet tegenover een afwijking van het verbod een in de wet genoemd belang staan. De wet geeft voor de verschillende beschermingsregimes aan wat die belangen zijn zoals volksgezondheid of openbare veiligheid.

- De ingreep mag geen afbreuk doen aan de staat van instandhouding van de soort.

Als aan deze drie vereisten voldaan is, kan een ontheffing worden verleend. Voor een aantal handelingen zijn bovendien vrijstellingen mogelijk, bijvoorbeeld in de vorm van een provinciale verordening of een gedragscode.

3.7. Natuurnetwerk Nederland (NNN)

Het Natuurnetwerk Nederland, oftewel NNN (voorheen Ecologische Hoofdstructuur, EHS), is een netwerk van natuurgebieden waarin de natuur (planten en dieren) voorrang heeft en derhalve wordt beschermd. Daarmee wordt voorkomen dat natuurgebieden geïsoleerd komen te liggen en dieren en planten uitsterven en dat de natuurgebieden zo hun waarde verliezen. De NNN kan worden gezien als de ruggengraat van de Nederlandse natuur en het is derhalve van belang dit netwerk te bespreken in het kader van natuurbescherming. Het NNN moet uiteindelijk samen met de natuurgebieden in andere Europese landen het aaneengesloten pan-Europees Ecologisch Netwerk (PEEN) vormen.

Sinds 1990 zijn de provincies en het Rijk druk doende met de aanleg van verbindingzones tussen verschillende natuurgebieden om zo een duurzaam, samenhangend netwerk van gebieden te creëren. De NNN heeft als doel van bestaande en nieuwe natuur een goed werkend netwerk te maken. Het behoud, herstel en de ontwikkeling van de wezenlijke kenmerken en waarden van het NNN is hierbij het uitgangspunt. Net als bij de Wnb geldt hier het 'nee-tenzij'-beginsel. Dit is 1 oktober 2012 vastgelegd in het Besluit Algemene Regelingen Ruimtelijke Ordening (BARRO). Dit betekent dat er geen activiteiten plaats mogen vinden waardoor de **wezenlijke kenmerken en waarden van het NNN** in het geding komen, tenzij er sprake is van een groot openbaar belang, tenzij er geen reële alternatieven zijn of tenzij negatieve effecten zo veel mogelijk beperkt worden en de overblijvende effecten worden gecompenseerd.

Rijk en provincies hebben in 2011 met elkaar afgesproken dat natuurbeheer meer een regionale verantwoordelijkheid wordt. Dat is vastgelegd in het Natuurakkoord. Als gebiedsregisseurs van het landelijke gebied zetten de provincies zich in voor een versterking van de natuur. Zij dienen de begrenzing van het NNN vast te leggen in een provinciale verordening, waar ook de regels omtrent de inhoud van en de toelichting bij bestemmingsplannen in het belang van de realisatie, bescherming, instandhouding en verdere ontwikkeling van de beoogde natuurkwaliteit van het NNN worden beschreven. De provincies dienen hierbij ook de wezenlijke kenmerken en waarden van het NNN vast te leggen. Dit zijn de huidige en potentiële waarden, gebaseerd op de natuurdoelen van het desbetreffende gebied. Per perceel worden deze doelen vaak in natuurdoeltypen en/of beheertypen vastgelegd.

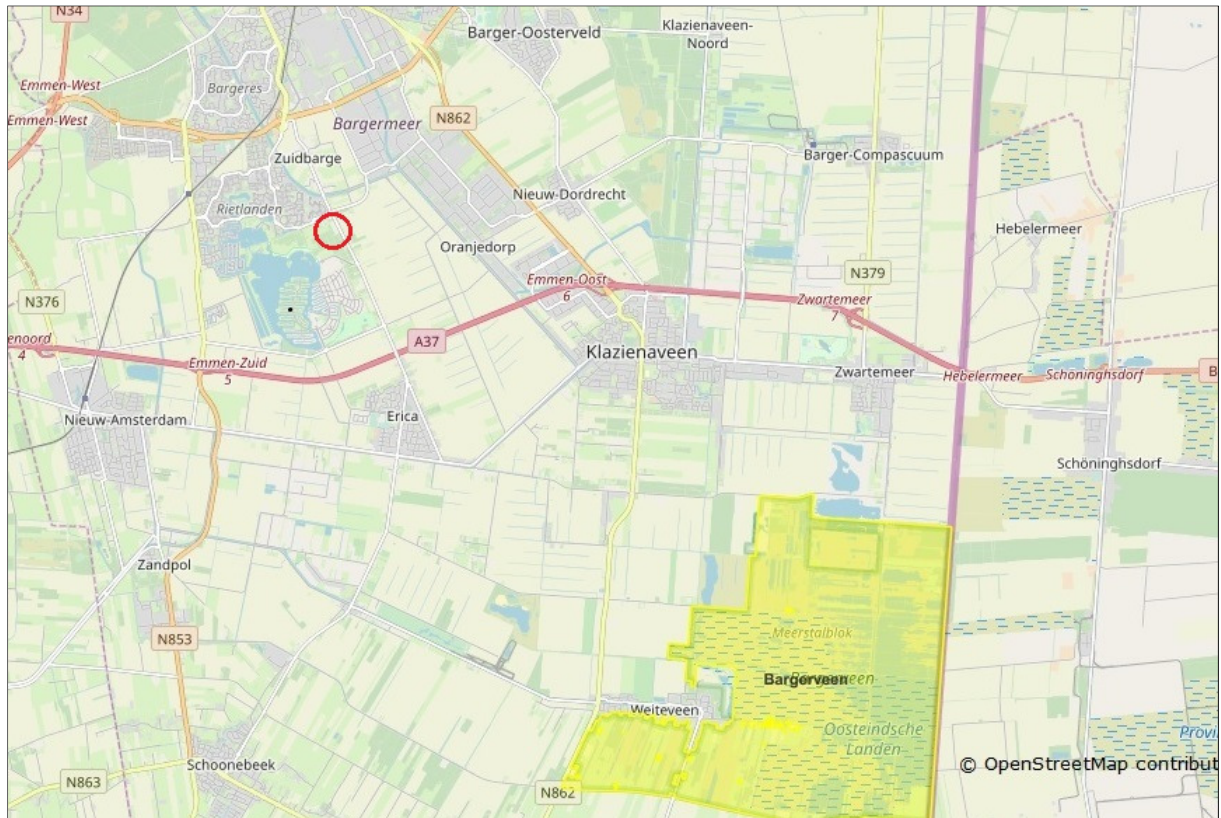

Figuur 1. Ligging van onderzochte locatie (rode cirkel) ten opzicht van het NNN (groen).
Bron: Symbiosis Alterra

4. Beschrijving locatie en ingrepen

4.1. Beschrijving locatie

De onderzochte locatie is gelegen aan de Zuidbargerstraat 142 te Emmen. De Zuidbargerstraat is een lange doorgaande weg met aan weerszijden zomereiken. Het perceel ligt aan de zuidostrand van wijk de Rietlanden in een landelijke omgeving. Het totale perceel is 5000m² groot. Op het perceel staat uit een klein huis dat stamt uit het begin van de 20^e eeuw. Het huis heeft één verdieping en een vliering. Buiten de bebouwing is het terrein in gebruik geweest als kwekerij van kerstbomen. Restanten van sparren zijn nog aanwezig, maar voor het overgrote deel is het nu ruderaal en soortenarm terrein. Achter het woonhuis staat een grote Paardenkastanje. Deze kastanje bevat geen holten of spleten. De onderzochte locatie ligt niet binnen de grenzen van het Natuurnetwerk Nederland en evenmin in de directe omgeving ervan.

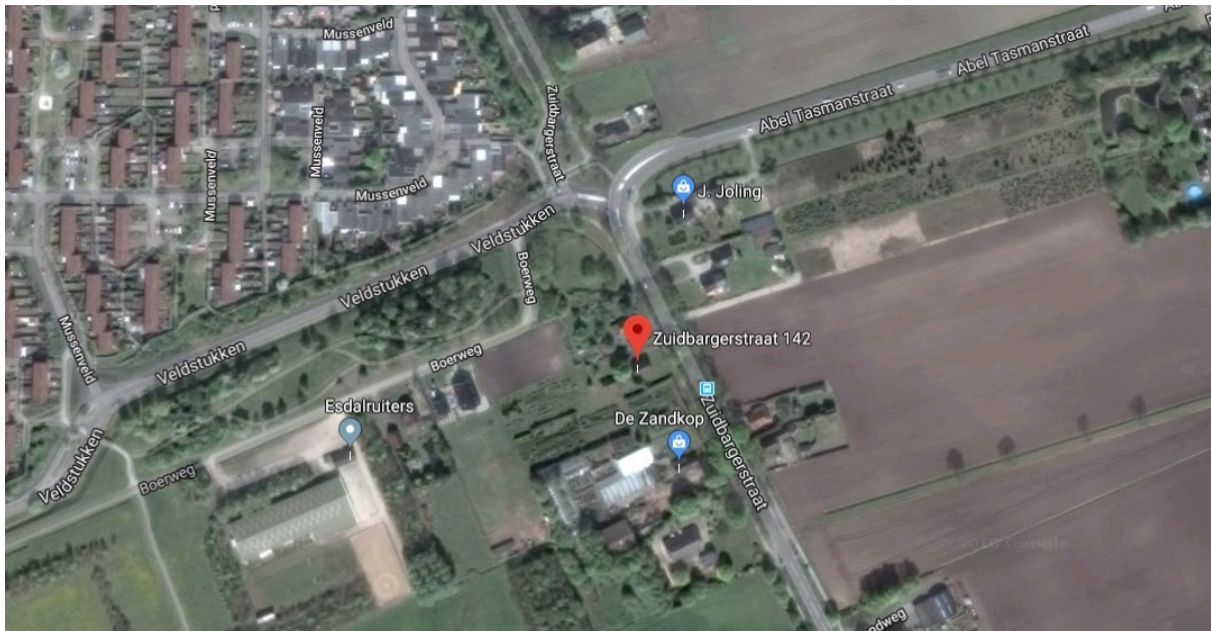

Figuur 3: Ligging van de locatie. Bron: Google Maps

4.2. Beschrijving ingrepen

De oude woning, daterend uit het begin van de vorige eeuw, zal worden gesloopt en vervangen door 2 nieuwbouwwoningen. Deze woningen, met een oppervlakte van 13 x 8 meter, zullen elders op het perceel worden gebouwd. Mits de eigenaar toestemming krijgt achter de rooilijn te bouwen, zal de kastanjeboom worden gespaard. Om het terrein bouwrijp te maken zal er grondverzet plaatsvinden en zullen nog aanwezige sparren worden gerooid.

5. Resultaten

In dit hoofdstuk zijn de (potentiële) aan- of afwezigheid van de onderzochte plant- en diersoorten in het onderzoeksgebied onderbouwd. De relevante soorten zijn nader toegelicht.

5.1. Veldbezoek

Tijdens het veldbezoek is voor zover mogelijk een inventarisatie uitgevoerd van de beschermde soorten binnen de Wnb met de nadruk op de niet vrijgestelde beschermde soorten. In tabel 2 zijn de tijdstippen en de waarnemings-condities van het uitgevoerde veldbezoek weergegeven.

Waarnemingscondities veldbezoek			
Datum	Begintijd	Eindtijd	Weersomstandigheden
23.10.2018	13.00 uur	15.00 uur	Wind 0 bft., bewolking 100%, circa 13 grC., lichte regen

Tabel 2. Waarnemingscondities veldbezoek

5.2. Aangetroffen soorten

5.2.1 Flora

Op de locatie was voorheen een kwekerij van kerstbomen aanwezig. Aangezien er bij de voorgenomen plannen geen waardevol biotoop voor flora zal verdwijnen is er bij deze quickscan geen en/of slechts marginaal aandacht besteed aan de aanwezige flora.

5.2.2 Grondgebonden zoogdieren

Op basis van bronnenonderzoek komen in de omgeving van de onderzochte locatie diverse soorten zoogdieren voor zoals haas, bruine rat, veldmuis en aardmuis. Tijdens het onderzoek ter plaatse zijn geen sporen gevonden van beschermde zoogdiersoorten. Op basis van bronnenonderzoek en inschatting van het biotoop zullen deze er ook niet voorkomen omdat het biotoop niet geschikt is voor deze soorten.

5.2.3 Vleermuizen

Op basis van bronnenonderzoek (NDFF) blijkt dat binnen een straal van 5 kilometer van de onderzoekslocatie de volgende vleermuissoorten voorkomen: gewone dwergvleermuis, gewone grootvleermuis, laatvlieger en watervleermuis. Afgaand op de inschatting van geschiktheid voor vleermuizen van de te slopen bebouwing en expert judgement van de onderzoeker kan worden gesteld dat de kans nihil is dat er ter plekke vleermuizen voorkomen.

Potentiële verblijfplaatsen

Verblijfplaatsen van vleermuizen bevinden zich doorgaans in donkere en voor vleermuizen bereikbare ruimten zoals boomholtes, huizen (spouwmuur), zolders, kelders, etc. Deze

locaties moeten niet te vochtig, maar ook niet te droog zijn en liefst een vrij constante temperatuur hebben.

Op de onderzoekslocatie zal een woning worden gesloopt. Deze woning bevat geen spouwmuuren. Met uitzondering van de achtergevel, want daar is later een extra muur met spouw tegenaan gebouwd. In deze muur zijn geen open stootvoegen aanwezig waardoor vleermuizen naar binnen kunnen komen. De zolder van de woning is geïnspecteerd. Daar werden geen uitwerpselen of vraatresten van vleermuizen aangetroffen. Ook op vensterbanken is geen vleermuizenmest aangetroffen.

Potentiële vliegroutes

Van veel vleermuissoorten is bekend dat zij gedurende lange tijd gebruik kunnen maken van dezelfde ruimtelijke structuren voor oriëntatie en via deze verbindingselementen van hun verblijfplaats naar de foerageergebieden trekken en weer terug. Vanwege dit vaste gedrag van vleermuizen vormen bepaalde lijnvormige structuren (bv. rijen woningen, watergangen, rijen bomen en singels) een belangrijk onderdeel van een zogenaamde vliegroute.

Op de onderzochte locatie zijn lijnvormige structuren (laanbomen) aanwezig. Migrerende vleermuizen (komend vanuit de achterliggende wijk) kunnen via deze structuren foerageergebieden bereiken. Verwacht wordt dat de Zuidbargerstraat deel uitmaakt van een vliegroute. Aangezien er geen lijnvormige structuren zullen worden verwijderd is vervolgonderzoek hier niet aan de orde.

Potentieel foerageergebied

Vleermuizen foerageren op locaties waar insecten aanwezig zijn, bijvoorbeeld langs randen van bossen en bomenrijen, rond bloeiende bomen (met name zomerlinde en paardenkastanje), bij lantaarnpalen of boven open terrein of water.

Verwacht wordt dat de onderzochte locatie incidenteel deel uitmaakt van foerageroutes en functioneert als foerageergebied van vleermuizen. Deze functies zullen door de voorgenomen activiteiten niet worden verstoord. Zeker niet wanneer de kastanje die ter plaatse aanwezig blijft behouden.

5.2.4 Vogels

Aangezien dit natuurwaardenonderzoek een quickscan betreft, is geen broedvogelinventarisatie uitgevoerd. De tijd van het jaar was daar ook niet geschikt voor. Op basis van de bevindingen tijdens het uitgevoerde veldbezoek in combinatie met de terreingesteldheid, bekende verspreidingsgegevens, bronnenonderzoek en expert judgement worden ter plaatse geen jaarrond beschermde nestplaatsen van huismussen of gierzwaluwen verwacht. Er werden ook geen aanwijzingen van nestplaatsen gevonden zoals uitstekend nestmateriaal van onder de dakpannen of andere plaatsen. Wel bevond zich onder de nok van het huis een plek met kalkstrepen (uitwerpselen van vogels), maar dat betreft waarschijnlijk een plek waar incidenteel vogels overnachten.

5.2.5. Amfibieën, reptielen en vissen

Er is geen gericht onderzoek naar het voorkomen van deze soorten en soortgroepen verricht. De reden hiervoor is dat er geen voor deze soortgroepen belangrijk water- of landbiotoop zal worden aangetast.

5.2.5 Dagvlinders, libellen en overige ongewervelden

Ook naar deze soortgroepen is geen gericht onderzoek verricht. Dat heeft deels te maken met het tijdstip van het onderzoek, maar ook met het feit dat bij de voorgenomen werkzaamheden er geen schade kan en zal worden toegebracht aan deze soortgroepen. Afgaand op de aard van het terrein zijn er ook geen middels de Wnb beschermde insectensoorten te verwachten.

6. Toetsing aan de Wnb.

Welke verbodsbepalingen kunnen worden overtreden?

Beschermingsregime soorten Vogelrichtlijn § 3.1

Niet van toepassing: er zijn geen jaarrond beschermde nesten in het geding.

Beschermingsregime soorten Habitatrichtlijn § 3.2

Niet van toepassing: er zijn geen habitatrichtlijnsoorten in het geding.

Beschermingsregie andere soorten § 3.3

Artikel 3.10 lid 1b 'het is verboden de vaste voortplantingsplaatsen of rustplaatsen van dieren opzettelijk te beschadigen of te vernielen' is niet in het geding omdat er geen vaste voortplantingsplaatsen of rustplaatsen zijn aangetroffen.

NB: In de Wnb is bij meer verbodsbepalingen dan onder de Flora- en faunawet het opzetvereiste toegevoegd, in lijn met de artikelen van de Habitatrichtlijn en Vogelrichtlijn. In de Flora- en faunawet was alleen sprake van het opzetvereiste bij verontrusting (art 10). Hierdoor was de Flora- en faunawet strenger dan de verbodsbepalingen van de Habitatrichtlijn. Niet opzettelijke handelingen waarbij de verbodsbepalingen overtreden worden, zijn nu niet langer verboden. Daarbij is van belang dat het Europees Hof van Justitie in zijn jurisprudentie heeft bepaald dat onder opzet ook voorwaardelijke opzet moet worden begrepen: "Daarvan is sprake als iemand een handeling verricht en daarbij bewust de aanmerkelijke kans aanvaardt dat zijn gedragingen schadelijke gevolgen hebben voor een dier of plant.

Natuur Netwerk Nederland (NNN)

De onderzochte locatie ligt niet binnen het NNN en ook niet in de directe omgeving daarvan. De voorgenomen plannen hebben geen nadelig effect op het NNN voor wat betreft aantasting van de biodiversiteit, omdat alle werkzaamheden buiten dit gebied zullen plaatsvinden en omdat het effect van de voorgenomen plannen niets veranderd aan de huidige situatie en de kernwaarden van het NNN niet zullen worden aangetast.

7. Conclusies en aanbevelingen

Op basis van deze quickscan kan het volgende worden geconcludeerd:

- Op de onderzochte locatie is het voorkomen van middels de Wnb beschermde diersoorten niet aangetoond;
- Op basis van het veldonderzoek ter plaatse worden beschermde diersoorten ook niet verwacht;
- Soortgericht vervolgonderzoek is niet noodzakelijk;
- De voorgenomen plannen hebben geen invloed op het aangrenzende Natuurnetwerk Nederland en/of de gunstige staat van instandhouding van wettelijk beschermde plant- en diersoorten;
- De paardenkastanje op het terrein is mogelijk van belang voor foeragerende vleermuizen;
- Het aanvragen van een ontheffing inzake de Wnb is niet noodzakelijk.

Op basis van deze quickscan wordt de eigenaar van de onderzochte locatie het volgende geadviseerd:

- Richt de nieuwbouw in op een natuur-inclusieve wijze. Dat wil zeggen: plaats nestkasten voor huismussen en vleermuizen of liever: integreer deze in de bouw door middel van inmetzelstenen. Voorbeelden daarvan zijn te vinden op <http://www.vivarapro.nl/inbouwstenen>. Met deze maatregel vergroot je de biodiversiteit ter plaatse;
- Behoud de paardenkastanje en laat deze niet kappen.

8. Bronvermeldingen

- <http://ehs.flevoland.nl/>
- <https://www.synbiosys.alterra.nl/natura2000/documenten/profielen/vogels>
- <https://www.verspreidingsatlas.nl>
- Lange, R., P. Twisk, A. van Winden & A. van Diepenbeek, 2003. Zoogdieren van West-Europa. Stichting Uitgeverij van de KNNV en VZZ i.s.m. Vereniging Natuurmonumenten.
- Limpens, H., K. Mostert & W. Bongers (red.), 1997. Atlas van de Nederlandse vleermuizen, Stichting Uitgeverij van de Koninklijke Nederlandse Natuurhistorische Vereniging, Utrecht.
- Ministerie van LNV, 2004. Besluit van de Minister van Landbouw, Natuur en Voedselkwaliteit TRCJZ/2004/5727, houdende vaststelling van rode lijsten flora en fauna.
- SOVON, 2002. Atlas van de Nederlandse broedvogels. Nederlands Natuurhistorisch Museum Naturalis, KNNV Uitgeverij en EIS-Nederland, Leiden.
- Twisk, P. *et al*, 2010. Veldgids Europese Zoogdieren. KNNV Uitgeverij en Zoogdierverseniging.
- www.sovon.nl
- www.waarneming.nl
- www.zoogdierverseniging.nl

Fotobijlage: impressie van de onderzochte locatie



20





21





22





23



