



Sigma Geo- & Milieutechniek B.V.  
Phileas Foggstraat 153  
7825 AW Emmen  
Tel. (0591) 65 91 28  
[www.sigma-bm.nl](http://www.sigma-bm.nl)  
email [info@sigma-bm.nl](mailto:info@sigma-bm.nl)

Onderwerp: **verkennend milieukundig bodemonderzoek volgens  
NEN 5740+A1 Vaart NZ 25-26 te Nieuw-Amsterdam**

Projectnummer: **22-M10471**

Opdrachtgever:

Datum: **04 oktober 2022**

onderwerp **verkennend milieukundig bodemonderzoek volgens NEN 5740+A1 Vaart NZ 25-26 te Nieuw-Amsterdam**

datum 04 oktober 2022

projectnummer

in opdracht van

uitgevoerd door Sigma Geo- & Milieutechniek B.V.  
Phileas Foggstraat 153  
7825 AW Emmen  
tel: (0591) 659128  
fax:(0591) 659325

Sigma Bouw & Milieu is gecertificeerd volgens de norm NEN-EN-ISO 9001:2015, het uitvoeren van milieukundige bodemonderzoeken en geotechnische onderzoeken



Sigma Bouw & Milieu is gecertificeerd volgens “Beoordelingsrichtlijn voor het procescertificaat Monsterneming Bouwstoffenbesluit SIKB 1000 protocol 1001: Monsterneming grond voor partijkeuringen”



Sigma Bouw & Milieu is gecertificeerd volgens “Beoordelingsrichtlijn voor het procescertificaat Veldwerk bij milieuhygiënisch bodemonderzoek SIKB 2000 protocollen 2001, 2002 en 2018”

(het onderhavige onderzoek heeft uitsluitend betrekking op de beoordelingsrichtlijn BRL SIKB 2000, protocol 2001 en 2002)

*Niets uit deze uitgave mag worden vermenigvuldigd en/of openbaar worden gemaakt door middels van druk, fotokopie, microfilm of anderszins zonder voorafgaande, schriftelijke toestemming van de opdrachtgever of Sigma Bouw & Milieu.*

## Inhoudsopgave

1	INLEIDING .....	3
1.1	Algemeen.....	3
1.2	Aanleiding van het bodemonderzoek .....	3
1.3	Doel van het onderzoek.....	3
1.4	Referentiekader van het onderzoek .....	4
1.5	Opbouw van het rapport .....	4
2	VOORONDERZOEK .....	5
2.1	Hypothese en onderzoeksstrategie .....	12
3	VELDONDERZOEK .....	13
3.1	Uitvoering van het veldonderzoek .....	13
3.2	Resultaten van het veldonderzoek .....	14
4	CHEMISCH-ANALYTISCH ONDERZOEK .....	16
4.1	Onderzoeksprogramma chemisch-analytisch onderzoek .....	16
4.2	Toetsingscriteria .....	17
4.3	Analyseresultaten en interpretatie .....	18
4.3.1	Milieuhygiënische kwaliteit grond .....	18
4.3.2	Milieuhygiënische kwaliteit grondwater .....	21
5	CONCLUSIES EN AANBEVELINGEN .....	23
6	LITERTUURLIJST.....	27
7	COLOFON.....	28

### Bijlagen

1. Topografisch overzicht  
1A. Historisch topografisch overzicht
2. Onderzoekslocatie met boorplan (1:500)
3. Beschrijvingen inspectiegaten/boringen/foto's
4. Analysecertificaten
5. Onafhankelijkheidsverklaring

## 1 INLEIDING

### 1.1 Algemeen

In opdracht van \_\_\_\_\_ is in augustus / september 2022 door Sigma Geo- & Milieutechniek B.V. een verkennd milieukundig bodemonderzoek volgens NEN-5740+A1 uitgevoerd op een deel van de locatie gelegen aan de Vaart NZ 25-26 te Nieuw-Amsterdam (gemeente Emmen).

De plaats en situering van de onderzoekslocatie is weergegeven in bijlage 1 en 2.

In dit onderzoek worden allereerst de locatiegegevens, de historische gegevens ofwel het bodemgebruik in het verleden evenals de resultaten van eventuele voorgaande bodemonderzoeken besproken. Vervolgens wordt de bodemopbouw, geologie en geohydrologie besproken. Op basis van de resultaten van het vooronderzoek is een onderzoekshypothese opgesteld. Het verdere onderzoek is op basis van deze hypothese uitgevoerd.

De onderzoeksresultaten worden geïnterpreteerd. Aan de hand van de interpretatie van de onderzoeksresultaten wordt een eindconclusie geformuleerd.

#### ***Kwaliteitsborging:***

Sigma Bouw & Milieu is gecertificeerd volgens de norm NEN-EN-ISO 9001:2015.

Het verkennd milieukundig bodemonderzoek is uitgevoerd volgens de richtlijnen uit het besluit uitvoeringskwaliteit Bodembeheer (KWALIBO). Zo is de gehanteerde onderzoeksstrategie opgesteld volgens de normen NEN-5725 en NEN-5740 en zijn de veld- en laboratoriumwerkzaamheden uitgevoerd volgens geldende beoordelingsrichtlijnen en accreditatieschema's.

De veldwerkzaamheden van Sigma Bouw & Milieu zijn verricht onder het procescertificaat BRL SIKB 2000 (Veldwerk bij milieuhygiënisch bodemonderzoek) waarvoor Sigma Bouw & Milieu is gecertificeerd en erkend door het ministerie van I&W. In het kader van het onderhavige onderzoek zijn de protocollen 2001 (plaatsen van handboringen en peilbuizen t.b.v. het nemen van grond- en grondwatermonsters) en 2002 (het nemen van grondwatermonsters) van toepassing.

Sigma Bouw & Milieu verklaart bij deze volledig onafhankelijk te zijn in de uitvoering van het onderzoek en op geen enkele wijze gerelateerd te zijn aan de eigenaar van het te onderzoeken terrein.

### 1.2 Aanleiding van het bodemonderzoek

Aanleiding tot de uitvoering van dit verkennd milieukundig bodemonderzoek vormt de geplande nieuwbouw van twee vrijstaande woningen op de onderzoekslocatie.

### 1.3 Doel van het onderzoek

Het verkennd bodemonderzoek volgens NEN-5740+A1 heeft tot doel inzicht te verkrijgen in de milieuhygiënische kwaliteit van de bodem en vast te stellen of er sprake is van bodemverontreiniging. Aan de hand van dit onderzoek wordt inzicht verkregen in hoeverre het bodemgebruik van de locatie heeft geleid tot verontreiniging.

Op basis van de onderzoeksresultaten kan een milieuhygiënische beoordeling worden gegeven ten aanzien van de beoogde c.q. de toekomstige gebruiksmogelijkheden van de locatie.

Indien uit de onderzoeksresultaten blijkt dat er sprake is van bodemverontreiniging zal worden beoordeeld of vervolgonderzoek noodzakelijk geacht wordt.

#### **1.4 Referentiekader van het onderzoek**

Teneinde de kwaliteit van de grond op de onderhavige locatie juist in te schatten is de onderzoeksopzet van het bodemonderzoek gebaseerd op de onderzoeksstrategie voor verkennend bodemonderzoek, onderzoeksnorm NEN 5740+A1 (literatuur 1).

#### **1.5 Opbouw van het rapport**

In het voorliggende rapport komen de volgende aspecten aan de orde:

- vooronderzoek, (hoofdstuk 2)
- veldonderzoek, (hoofdstuk 3)
- chemisch-analytisch onderzoek, (hoofdstuk 4)
- conclusies en aanbevelingen, (hoofdstuk 5).

## 2 VOORONDERZOEK

Het vooronderzoek wordt voorafgaand aan het feitelijke onderzoek (veld- en chemisch-analytisch onderzoek) uitgevoerd. Het vooronderzoek omvat het verzamelen van informatie over het vroegere en huidige gebruik van de onderzoekslocatie en de omgeving, onder meer gericht op het vinden van mogelijke bronnen van bodembelasting.

De uitwerking van het vooronderzoek is gebaseerd op de onderzoeksnorm NEN 5725, strategie voor het uitvoeren van milieuhygiënisch vooronderzoek (literatuur 9).

In de NEN-5725 (2017) zijn zeven aanleidingen tot vooronderzoek naar landbodems geformuleerd. Voor elke afzonderlijke aanleiding tot vooronderzoek dienen verschillende onderzoeksvragen te worden beantwoord. De verplicht te onderzoeken aspecten zijn per aanleiding omschreven in tabel 1.

tabel 1: onderzoeksaspecten milieuhygiënisch vooronderzoek

Onderzoeksaspecten		Aanleiding tot vooronderzoek						
		A	B	C	D	E	F	G
1. Locatiegegevens	Eigendomssituatie	0	0					
	Hoogteligging					✓		
2. Bodemopbouw en geohydrologie	Bodemopbouw	✓	✓	✓	✓	✓	✓	
	Antropogene lagen in de bodem	✓	✓	✓	✓	✓	✓	✓
	Geohydrologie	✓	✓					
3. Verwachting t.a.v. de bodemkwaliteit	Geval van ernstige bodemverontreiniging?	✓		✓	✓	✓	✓	✓
	Kwaliteit o.b.v. BKK	✓	0	✓	✓	✓	✓	✓
	O.b.v. uitgevoerde bodemonderzoeken	✓	✓	✓	✓	✓		✓
4. Gebruik en beïnvloeding van de locatie, verdachte situatie, activiteiten, ongewoon voorval		✓	0	✓	✓	✓		✓
	Voormalig							
	Huidig	✓	✓		✓	✓	✓	
	Toekomstig		✓		0			
	Asbestverdacht?	✓	✓	✓	✓	✓	✓	✓
5. Terreinverkenning								
✓ Verplicht onderzoeksaspect. Indien dit onderzoeksaspect niet van toepassing is, behoort dit in het rapport te worden vermeld en gemotiveerd								
0 Optioneel								

### aanleiding vooronderzoek

Het onderhavige bodemonderzoek betreft een verkennd bodemonderzoek in het kader van de geplande nieuwbouw van twee woningen op de onderzoekslocatie.

Het vooronderzoek is uitgevoerd op basis van aanleiding A, conform paragraaf 6.2.1 "opstellen hypothese bodemkwaliteit ten behoeve van een bodemonderzoek" uit de NEN-5725 (2017).

### geraadpleegde bronnen in het kader van het vooronderzoek

Voor het vooronderzoek zijn de volgende bronnen geraadpleegd:

- informatie verstrekt door de opdrachtgever/eigenaar;
- informatie van de gemeente Emmen (per email via RUD-Drenthe d.d. 18-07-2022);
- informatie van Bodemloket.nl;
- Geoportaal Drenthe;
- Topotijdreis.nl;
- Kadaster/BAG Viewer;
- grondwaterkaart van Nederland;
- AHN.nl;
- Dinoloket.nl;
- handelsbestand van de Kamer van Koophandel;
- terreininspectie voorafgaand aan de veldwerkzaamheden.

Het uitgevoerde vooronderzoek heeft betrekking tot de onderhavige onderzoekslocatie alsmede de aangrenzende percelen binnen een straal van 25 meter.

De onderzoeksvragen voor het opstellen van de onderzoekshypothese en de gekozen onderzoeksstrategie zijn, voor zover relevant, in de onderstaande paragrafen nader uitgewerkt.

### locatiegegevens

In tabel 2 is een overzicht van de basisinformatie/locatiegegevens weergegeven.

*tabel 2: overzicht basisinformatie*

Adres	Vaart NZ 25-26
Plaats	Nieuw-Amsterdam
Gemeente	Emmen
Topografisch overzicht	Zie bijlage 1
Coördinaten	X = 254,078 Y= 526,452
Kadastrale aanduiding	Gemeente Emmen, perceel sectie G nummers 6270, 13330 en 13331
Eigendomssituatie	Niet nagegaan.
Oppervlakte onderzoekslocatie (onbebouwde deel plangebied)	Ca. 990 m <sup>2</sup>
Algemene omschrijving	De onderzoekslocatie betreft een deel van de locatie gelegen aan de Vaart NZ 25-26 te Nieuw-Amsterdam. Op het perceel van nr. 25 is een bestaande kerk uit 1955 aanwezig. Op het naastgelegen perceel nr. 26 bevindt zich een bestaande woning uit 1960. De kerk en de woning zijn met elkaar verbonden door een sluis. Rondom de bebouwing is bestrating aanwezig (klinkers/tegels) t.b.v. de parkeerplaats voor de kerk en opritten naar de twee gebouwen. Een deel het parkeerterrein ten zuiden van de kerk is verhard met grind. Voor het overige is het onbebouwde deel van de onderzoekslocatie in gebruik als gazon / tuin. De opdrachtgever is voornemens om, ter plaatse van het onderzochte terreindeel, de nieuwbouw van twee woningen te realiseren. Ten behoeve hiervan zullen de bestaande gebouwen gesloopt worden. Het onderhavige onderzoek heeft betrekking op het terreindeel zoals opgenomen in bijlage 2.
Bebouwing en bouwjaar (Kadaster BAG)	Op de onderzoekslocatie, het onderzochte terreindeel, bevinden zich een kerk uit 1955 en woning met schuur uit 1960.
Terreinverharding	De onderzoekslocatie, het beoogde plangebied, is deels verhard met klinkers, grind en tegels.
Ondergrondse infrastructuur	Geen informatie, bij grondwerk dient een KLIC-melding gedaan te worden.
Archeologische waarden	De locatie heeft op basis van de archeologische waardenkaart (IKAW) de vermelding "onbekend".
Geplande herinrichting	De nieuwbouw van twee woningen.
bijzonderheden: -	

### afbakening onderzoekslocatie

Het onderhavige onderzoek, het geografisch besluitvormingsgebied, betreft het onderzochte deel van de locatie zoals weergegeven in bijlage 2.

### bodemgebruik op basis van topografische kaarten

In de onderstaande tabel 3 is de beschikbare informatie weergegeven over het historisch, huidig en toekomstig gebruik van de onderzoekslocatie en de directe omgeving.

tabel 3: beschrijving bodemgebruik

Omschrijving	Gebruik	Potentieel bodembedreigende activiteiten en situaties
<b>Onderzoekslocatie</b>		
Historisch (op basis van topografische kaarten, Topotijdreis)	Op basis van de topografische kaarten is het onderzochte terreindeel (plangebied) ter plaatse van de geplande nieuwbouw, voor zover bekend, vanaf ca. 1904 bebouwd geweest.	Geen.
Huidig	De onderzoekslocatie betreft een deel van de locatie gelegen aan de Vaart NZ 25-26 te Nieuw-Amsterdam. Op het perceel van nr. 25 is een bestaande kerk uit 1955 aanwezig. Op het naastgelegen perceel nr. 26 bevindt zich een bestaande woning uit 1960. De kerk en de woning zijn met elkaar verbonden door een sluis. Rondom de bebouwing is bestrating aanwezig (klinkers/tegels) t.b.v. de parkeerplaats voor de kerk en opritten naar de twee gebouwen. Een deel het parkeerterrein ten zuiden van de kerk is verhard met grind. Voor het overige is het onbebouwde deel van de onderzoekslocatie in gebruik als gazon / tuin.	Geen.
Toekomstig	De opdrachtgever is voornemens om, ter plaatse van het onderzochte terreindeel, de nieuwbouw van twee woningen te realiseren. Ten behoeve hiervan zullen de bestaande gebouwen gesloopt worden. Het onderhavige onderzoek heeft betrekking op het terreindeel zoals opgenomen in bijlage 2.	Geen.
<b>Directe omgeving (&lt;25 m)</b>		
Historisch (op basis van topografische kaarten, Topotijdreis)	Op basis van de topografische kaarten vanaf rond 1882 is in de omgeving van de locatie reeds enige bebouwing te herkennen. Deze bebouwing is in de loop der jaren verder uitgebreid / gewijzigd.	Geen.
Huidig en toekomstig	In de directe omgeving van de onderzoekslocatie bevinden zich voornamelijk woningen. Noord-, oost- en westzijde: naastgelegen woningen; Zuidzijde: Vaart NZ (weg) en Verlengde Hoogeveensche Vaart.	Het is op voorhand onbekend of activiteiten in de directe omgeving negatieve invloed hebben (gehad) op de bodemkwaliteit t.p.v. de onderhavige onderzoekslocatie.



**bedrijfsmatige activiteiten, bodembedreigende activiteiten en calamiteiten**

In tabel 4 staat een overzicht weergegeven van de potentieel bodembedreigende activiteiten en calamiteiten op basis van de beschikbare informatie.

*tabel 4: overzicht potentieel bodembedreigende activiteiten en calamiteiten*

<b>Gebruik</b>	<p>De onderzoekslocatie betreft een deel van de locatie gelegen aan de Vaart NZ 25-26 te Nieuw-Amsterdam.</p> <p>Op het perceel van nr. 25 is een bestaande kerk uit 1955 aanwezig. Op het naastgelegen perceel nr. 26 bevindt zich een bestaande woning uit 1960. De kerk en de woning zijn met elkaar verbonden door een sluis.</p> <p>Rondom de bebouwing is bestrating aanwezig (klinkers/tegels) t.b.v. de parkeerplaats voor de kerk en opritten naar de twee gebouwen. Een deel het parkeerterrein ten zuiden van de kerk is verhard met grind.</p> <p>Voor het overige is het onbebouwde deel van de onderzoekslocatie in gebruik als gazon / tuin.</p> <p>De opdrachtgever is voornemens om, ter plaatse van het onderzochte terreindeel, de nieuwbouw van twee woningen te realiseren.</p> <p>Ten behoeve hiervan zullen de bestaande gebouwen gesloopt worden.</p> <p>Het onderhavige onderzoek heeft betrekking op het terreindeel zoals opgenomen in bijlage 2.</p> <p>Op basis van de topografische kaarten is de onderzoekslocatie, het te bebouwen terreindeel, voor zover bekend, vanaf ca. 1904 bebouwd.</p> <p>Er is geen informatie beschikbaar omtrent evt. (voormalige) potentieel bodembedreigende activiteiten/calamiteiten (verbranding afval, opslag van gevaarlijke stoffen etc.) op de onderzoekslocatie.</p>
<b>Bouwvergunning</b>	T.b.v. de bestaande bebouwing zijn bouwvergunningen verleend.
<b>Milieuvergunning</b>	Niet bekend.
<b>Handelsregister</b>	<p>Het adres Vaart NZ nr. 25 wordt in het handelsregister van de Kamer van Koophandel niet vermeld.</p> <p>Het adres Vaart NZ nr. 26 wordt in het handelsregister van de Kamer van Koophandel als volgt vermeld:</p> <ul style="list-style-type: none"> <li>■ Dorgelo Holding B.V.;</li> <li>■ Roedeshop B.V.;</li> <li>■ Verbakel Holding B.V..</li> </ul>
<b>Aanwezigheid brandstoftanks</b>	<p>Er is geen informatie omtrent de eventuele aanwezigheid of voormalige aanwezigheid van boven- of ondergrondse brandstoftanks op de onderzoekslocatie.</p> <p>Er bestaat altijd de mogelijkheid dat boven- en ondergrondse brandstoftanks in het verleden geplaatst zijn zonder melding, de aanwezigheid van dergelijke tanks blijkt niet uit de verkregen informatie.</p>

vervolg tabel 4: overzicht potentieel bodembedreigende activiteiten en calamiteiten

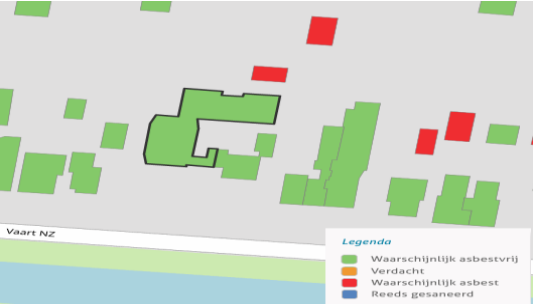
<p><b>Aanwezigheid asbest</b></p>	<p>De daken van de bestaande bebouwing op de onderzoekslocatie zijn, op basis van de asbestdakenkaart van de gemeente Emmen, waarschijnlijk asbestvrij.</p>  <p><i>figuur 1: asbestdakenkaart provincie Drenthe</i></p> <p>De aanwezigheid van asbesthoudend materiaal elders in de bestaande bebouwing is niet uit te sluiten (niet in dit onderzoek onderzocht). Er is geen informatie bekend omtrent de evt. aanwezigheid van asbest in de bodem t.p.v. het plangebied. Er bestaat altijd de mogelijkheid dat asbest (afval/puin) ed. is begraven. Op voorhand is hiervan geen informatie bekend.</p>
<p><b>Ophogingen/dempingen/stortingen</b></p>	<p>Er is geen informatie omtrent evt. met bodemvreemd materiaal gedempte watergangen / sloten t.p.v. de onderzoekslocatie (binnen het onderzochte terreindeel). Er is geen informatie omtrent evt. opgebrachte gebiedsvreemde grond (ophogingen), verhardingsmateriaal, puinmateriaal en/of afval op de onderzoekslocatie.</p>
<p><b>Niet gesprongen explosieven</b></p>	<p>Geen informatie, in Nederland zijn er niet gesprongen explosieven (NGE) uit de Tweede Wereldoorlog in de grond achtergebleven. De (potentiële) aanwezigheid van niet gesprongen explosieven kan een bedreiging inhouden bij grondroerende werkzaamheden en kan tot vertraging leiden bij planvorming en uitvoering van werkzaamheden. NGE's worden met name aangetroffen ter plaatse van 'strategische doelen' zoals binnensteden, verbindingswegen, spoorwegen, bruggen en havens. De gemeente is op basis van regelgeving verantwoordelijk voor het opsporen en ruimen van niet gesprongen explosieven uit de Tweede Wereldoorlog. Voor aanvullende informatie wordt verwezen naar de gemeente.</p>
<p><b>PFAS-verdachtheid</b></p>	<p>Op of nabij de onderzoekslocatie bevinden zich geen locaties die de bodem verdacht maken voor PFAS en GenX verbindingen als gevolg van puntbronnen. De kans op verontreiniging met PFAS in de grond t.p.v. de onderzoekslocatie t.g.v. puntbronnen wordt gering geacht. De bovengrond, diepere geroerde bodemlagen en de waterbodem zijn op basis van het Tijdelijk Handelingskader PFAS in heel Nederland verdacht op het diffuus voorkomen van PFAS als gevolg van atmosferische depositie. Verwacht wordt dat de bodem van de onderzoekslocatie diffuus onverdacht is voor PFAS en onverdacht is op GenX. Hoewel PFAS diffuus verspreid in de bodem in Nederland voorkomt, en op veel plaatsen in gehalten boven de detectielimiet wordt aangetroffen, is op basis van het vooronderzoek geen informatie verkregen over de eventuele aanwezigheid van PFAS en GenX op de locatie. Ter plaatse zijn geen bronlocaties bekend. Bij evt. toekomstig grondverzet wordt geadviseerd alsnog onderzoek naar deze parameters uit te voeren.</p>

vervolg tabel 4: overzicht potentieel bodembedreigende activiteiten en calamiteiten

<b>Calamiteiten</b>	Voor zover bekend is er geen informatie over evt. calamiteiten die hebben plaatsgevonden waarbij de bodem verontreinigd kan zijn geraakt.
<b>Verdachte activiteiten &lt; 25 m</b>	In de directe omgeving van de locatie bevinden zich voornamelijk naastgelegen woningen.  Het is op voorhand onbekend of activiteiten in de directe omgeving negatieve invloed hebben (gehad) op de bodemkwaliteit t.p.v. de onderhavige onderzoekslocatie.

### voorgaande bodemonderzoeken

In tabel 5 is een overzicht van voorgaande bodemonderzoeken en informatie van de bodemkwaliteitskaart weergegeven.

tabel 5: overzicht voorgaande bodemonderzoeken en bodemkwaliteitskaart

	voorgaande bodemonderzoeken
Onderzoekslocatie	<ul style="list-style-type: none"> <li>▶ Niet bekend.</li> </ul>
Omgeving <25 m	<ul style="list-style-type: none"> <li>▶ Verkennend en Asbest onderzoek van Ekelenburgstraat 27 te Nieuw-Amsterdam, d.d. 09-07-2018, Sigma Bouw &amp; Milieu, ref. nr. 18-M8495. Conclusie onderzoek:                     <ul style="list-style-type: none"> <li>▪ bovengrond: lood, zink, PAK's &gt;AW</li> <li>▪ asbest: geen bijzonderheden</li> </ul>                     Voldoende onderzocht.                 </li> <li>▶ Historisch onderzoek Veenoord-Nieuw-Amsterdam, Stoomtramlijn d.d. 15-03-2005, ReGister, ref. nr. HO 05004/4701. Conclusie onderzoek:                     <ul style="list-style-type: none"> <li>▪ zintuiglijke conclusie: verharding; gemengd verhard;</li> <li>▪ vloeistofdichte vloer: geen;</li> <li>▪ analytische conclusie: geen bijzonderheden;</li> </ul>                     Vervolg: voldoende onderzocht en/of gesaneerd.                 </li> <li>▶ Historisch onderzoek Veenoord – Nieuw-Amsterdam d.d. 12-05-2009, Stoomtramlijn, Oranjewoud, ref. nr. 184152. Vervolg: voldoende onderzocht. Omschrijving: de resultaten van het uitgevoerde (historische) bodemonderzoek geven aan dat de (voormalige) activiteiten en/of de onderzoekslocatie voldoende zijn onderzocht in het kader van de Wet bodembescherming.                 </li> <li>▶ Vaart NZ Nieuw-Amsterdam, asfalt en indicatief onderzoek d.d. 02-07-2012, Arcadis, ref. nr. b01062.002219.0220. Vervolg: uitvoeren aanvullend onderzoek. Omschrijving: er moet op de locatie een aanvullend onderzoek worden uitgevoerd naar de aard en ernst van de (mogelijke) verontreiniging.                 </li> <li>▶ Vaart NZ 30 te Nieuw-Amsterdam. Vervolg: voldoende onderzocht. Omschrijving: de resultaten van het uitgevoerde (historische) bodemonderzoek geven aan dat de (voormalige) activiteiten en/of de onderzoekslocatie voldoende zijn onderzocht in het kader van de Wet bodembescherming.                 </li> </ul>

vervolg tabel 5: overzicht voorgaande bodemonderzoeken en bodemkwaliteitskaart

Vermoeden van (een geval van ernstige) bodemverontreiniging op de locatie of een deel daarvan	► Niet bekend.
informatie bodemkwaliteitskaart	► De locatie bevindt zich in de zone wonen.

### **bodemopbouw, geohydrologie en antropogene beïnvloeding**

De ondiepe geologie in het onderzoeksgebied is afgeleid van de Grondwaterkaart van Nederland (Dienst grondwaterverkenning TNO/DGGV) en ontleend aan het dinoloket ([www.dinoloket.nl](http://www.dinoloket.nl)).

De bovenste laag, de deklaag, heeft een hoogte van ca. 11-15 m-NAP.

In tabel 6 staat de geohydrologische opbouw weergegeven.

tabel 6: geohydrologische opbouw

diepte m-mv	beschrijving	formatie
0-5	zandige eenheid, bestaande uit midden en fijn zand, weinig zandige klei en grof zand en een spoor klei, veen en grind	Boxtel
5-32	zandige eenheid, bestaande uit midden, fijn en grof zand, weinig kleilig zand en een spoor klei en grind	Peelo

De stromingsrichting van het ondiepe grondwater van het eerste watervoerend is in het kader van dit onderzoek niet vastgesteld.

Opgemerkt dient te worden dat de stromingsrichting van het grondwater beïnvloed kan worden door drainagepatroon, ligging van sloten, riolering, kabels, leidingen en funderingen.

### **(financieel-) juridische situatie**

In tabel 7 zijn de financieel- juridische aspecten weergegeven.

tabel 7: financieel/juridische aspecten

kadastrale gegevens	Gemeente Emmen, perceel sectie G nummers 6270, 13330 en 13331
opdrachtgever/ belanghebbende rechtspersonen	Niet nagegaan.

In het kader van onderhavig bodemonderzoek is behoudens de opgenomen kadastrale gegevens geen nadere financieel juridische informatie verzameld.

Het uitvoeren van een daadwerkelijke juridische toets maakt geen deel uit van onderhavig bodemonderzoek.

## 2.1 Hypothese en onderzoeksstrategie

Volgens de onderzoeksnorm NEN 5740 dient, m.b.t. de aanwezigheid van eventuele bodemverontreiniging, vooraf een onderzoekshypothese te worden opgesteld. De hypothese kan worden opgesteld op basis van bekende (historische) gegevens, uit de betrokken informatie kan blijken dat de onderzoekslocatie, vooraf, als “verdacht” of “onverdacht” wordt aangemerkt.

Op basis van de historische informatie uit het vooronderzoek blijkt dat op de onderzoekslocatie, voor zover bekend, vanaf ca. 1904 bebouwing aanwezig is. Op de locatie Vaart NZ 25 was vanaf 1955 een kerk gevestigd.

De opdrachtgever is voornemens om de nieuwbouw van twee vrijstaande woningen te realiseren. Het onderhavige onderzoek heeft betrekking op het terreindeel zoals opgenomen in bijlage 2.

Er is geen informatie omtrent evt. (voormalige) (bedrijfs)matige activiteiten op de onderzoekslocatie (t.p.v. het onderzoeksgebied).

Er is geen informatie over (voormalige) potentieel verdachte deellocales (bronnen), (voormalige) bodembedreigende activiteiten of evt. (voormalige) potentieel bodembedreigende calamiteiten t.p.v. de onderzoekslocatie (t.p.v. het onderzoeksgebied).

De onderzoekslocatie, het beoogde plangebied, is in eerste aanleg als milieuhygiënisch "onverdacht" aangemerkt. Op basis van deze hypothese is het bodemonderzoek t.p.v. de onderzoekslocatie uitgevoerd conform de bijbehorende onderzoeksstrategie, volgens NEN 5740+A1, paragraaf 5.1, strategie voor onverdachte locaties (ONV-NL) (literatuur 1).

In tabel 8 is de gehanteerde onderzoeksstrategie weergegeven.

*tabel 8: gehanteerde onderzoeksstrategie*

(deel)locatie	mogelijke verontreiniging		onderzoeksstrategie
	grond	grondwater	
<b>NEN-5740+A1</b>			
onderzoeksgebied (plangebied) (ca.990 m <sup>2</sup> )	-	-	ONV-NL

Op basis van bekende informatie zijn geen gegevens bekend dat op de locatie sprake zou kunnen zijn van een bodemverontreiniging met asbest.

Op voorhand is geen concrete informatie bekend waaruit blijkt dat t.p.v. de onderzoekslocatie asbesthoudend materiaal in de bodem aanwezig is.

Er is in dit onderzoek voornamelijk geen onderzoek naar de aanwezigheid van asbest in grond uitgevoerd.

Het opgeboorde monstermateriaal op de onderzoekslocatie is in dit onderzoek visueel beoordeeld op de aanwezigheid van asbesthoudend materiaal. Opgemerkt dient te worden dat asbestanalyses geen deel uitmaken van uitgevoerde analyses in het kader van de NEN-5740+A1. Onderhavig onderzoek betreft geen asbest onderzoek in bodem volgens NEN-5707+C2 of NEN-5897+C2.

Er bestaat echter altijd de mogelijkheid dat asbest (afval/puin) ed. in de bodem terecht gekomen is of is begraven.

Alleen een verkennend onderzoek asbest in grond volgens NEN-5707+C2 of onderzoek asbest in puin volgens NEN-5897+C2 kan een uitspraak doen over de evt. aanwezigheid van asbest in de bodem. Tevens dient opgemerkt te worden dat aanwezig puinmateriaal en/of (half)verhardingsmaterialen niet chemisch-analytisch zijn onderzocht.

### 3 VELDONDERZOEK

In dit hoofdstuk wordt het uitgevoerde veldwerkonderzoeksprogramma beschreven. Daarnaast worden de resultaten van het veldonderzoek weergegeven.

#### 3.1 Uitvoering van het veldonderzoek

Het veldonderzoek is uitgevoerd onder procescertificaat BRL SIKB 2000 en conform de eisen uit de protocollen 2001 en 2002.

In tabel 9 zijn de uitvoeringsaspecten opgenomen.

tabel 9: uitvoeringsaspecten

onderdeel:	uitgevoerd door:	datum:	bijzonderheden:
uitvoeren van boringen, het plaatsen van de peilbuizen en het nemen van grondmonsters (protocol 2001)	dhr. A.D.M. van Wuykhuyse (erkend en geregistreerd) dhr. H. van Kuik (erkend en geregistreerd)	25-08-2022	geen bijzonderheden t.a.v. de uitvoering
nemen van grondwatermonsters (protocol 2002)	dhr. A.D.M. van Wuykhuyse (erkend en geregistreerd)	05-09-2022	geen bijzonderheden t.a.v. de uitvoering
locatie-inspectie	dhr. A.D.M. van Wuykhuyse (erkend en geregistreerd) dhr. H. van Kuik (erkend en geregistreerd)	25-08-2022	geen bijzonderheden

Bedrijfs- en persoonserkenningen zijn weergegeven op de internetsite van Bodem+ (<https://www.bodemplus.nl/aanvragen/erkenningen/zoekmenu>). Een onafhankelijkheidsverklaring is opgenomen in bijlage 5.

Alle geplaatste boringen zijn zodanig ruimtelijk verspreid over de onderzoekslocatie dat een zo representatief mogelijke indruk van de onderzoekslocatie wordt verkregen. De positionering van alle boringen is weergegeven in bijlage 2. Het veldwerkprogramma staat weergegeven in tabel 10.

tabel 10: veldwerkprogramma

Onderdeel	Aantal	Diepte (m-mv)	Nummers
Onderzoekslocatie (ca. 990 m <sup>2</sup> )			
Boringen	6	ca.0.5	3 t/m 8
	1	ca.2.0	2
Peilbuis	1	ca.3.0	1

De geplaatste peilbuis is opgebouwd uit 1 meter HDPE peilfilter omstort met filtergrind. Het filtergrind zorgt voor een goede instroming van het grondwater in het filter, daarnaast voorkomt het dat het filter dichtslibt. Het peilfilter bevindt zich 0.5 meter beneden het grondwaterniveau. Boven het peilfilter bevindt zich een blinde HDPE opzetbuis, omstort met bentoniet (zweklei). De zweklei dient ervoor te zorgen dat toestroming vanuit de bovengrond wordt voorkomen. De peilbuis is geplaatst conform de eisen uit het protocol 2001.

### monstername grond

Het vrijkomende bodemmateriaal is zintuiglijk beoordeeld op bodemkundige eigenschappen, o.a. de korrelgrootteverdeling (textuur), kleur en eventueel aanwezige verontreinigingskenmerken.

Na de zintuiglijke beoordeling is het bodemmateriaal in trajecten van 0,5 meter of per afwijkende bodemlaag bemonsterd.

Grondmonsters t.b.v. analyse op vluchtige aromaten zijn m.b.v. een steekbus bemonsterd.

Grondmonsters zijn genomen conform de eisen uit het protocol 2001.

### monstername grondwater

Om een representatief grondwatermonster te verkrijgen is de peilbuis, na plaatsing en voor monstername, grondig (3 maal de inhoud van het peilfilter) afgepompt. Voorafgaand aan de bemonstering is de grondwaterstand t.o.v. het maaiveld ingemeten.

Grondwatermonsters zijn genomen conform de eisen uit het protocol 2002 en NEN-5744 (literatuur 11). Tijdens de monstername van het grondwater is in het veld de zuurgraad (pH) en de elektrische geleidbaarheid (EGV) bepaald.

## 3.2 Resultaten van het veldonderzoek

### bodemopbouw

De boorprofielbeschrijvingen van alle verrichte boringen met bijbehorende zintuiglijke waarnemingen zijn grafisch uitgewerkt en opgenomen in bijlage 3.

In tabel 11 is op basis van de waarnemingen de lokale bodemopbouw beschreven.

tabel 11: lokale bodemopbouw

bodemlaag m-mv	hoofdbestanddeel	toevoeging	kleur
0.0-0.3	zand	zwak siltig	geel
0.3-0.6	zand	zwak siltig	bruin/grijs
0.6-1.6	veen	matig	donkerbruin
1.6-1.7	zand	zwak siltig	geel
1.7-3.0	leem	zwak zandig	grijs

### veldmetingen grondwater

De resultaten van de veldwaarnemingen van het grondwater zijn weergegeven in tabel 12.

tabel 12: veldwaarnemingen grondwater

Peilbuis	filtertraject m-mv	grondwaterstand m-mv	voorpompen liter	pH	EGV geleidingsvermogen $\mu\text{S}/\text{cm}$	troebelheid (NTU)
1	2.0-3.0	1.47	5	5.9	560	42

In het genomen grondwatermonster is een hogere troebelheid gemeten dan voor natuurlijke troebelheid verwacht wordt ( $\geq 10$  NTU). De peilbuis heeft voldoende rusttijd gehad na plaatsing (minimaal een week). Ook is de peilbuis zorgvuldig en met een voldoende laag debiet afgepompt, zodat de grondwaterstand in de peilbuis slechts gering is gedaald tijdens afpompen ( $< 50$  cm). Daarom wordt aangenomen dat er geen sprake is geweest van een verstoord bodemevenwicht tijdens monsterneming, en dat de gemeten waarden voor troebelheid een natuurlijke oorzaak hebben (zwevende stoffen als lutum of silt in het grondwater). Zwevende delen kunnen leiden tot verhoogde meetwaarden in het grondwater als gevolg van matrixstoringen bij de analyse en ab- en adsorptie organische verbindingen en zware metalen aan deze zwevende delen.

## **zintuiglijke waarnemingen**

### **grond**

Het bij de boringen vrijkomende bodemmateriaal is zintuiglijk beoordeeld op eventuele afwijkingen. De zintuiglijke waarnemingen zijn omschreven en grafisch weergegeven in bijlage 3. Op basis van zintuiglijke waarnemingen zijn in het opgeboorde monstermateriaal geen bodemvreemde afwijkingen waargenomen welke zouden kunnen duiden op een vorm van bodemverontreiniging. Ter plaatse van boring 4 is een grindlaag aanwezig.

### **grondwater**

Het bemonsterde grondwater bevatte geen zintuiglijk waarneembare afwijkingen.

### **asbest**

Tijdens de locatie-inspectie is aandacht geschonken aan de aanwezigheid van asbest op het maaiveld, hierbij is op het maaiveld geen asbestverdacht materiaal aangetroffen. Het opgeboorde monstermateriaal (grond) is zintuiglijk beoordeeld op de aanwezigheid van asbesthoudend materiaal. Op basis van zintuiglijke waarnemingen van het opgeboorde monstermateriaal is geen asbestverdacht materiaal aangetroffen (indicatieve waarneming). Hierbij wordt opgemerkt dat in dit onderzoek handboringen zijn uitgevoerd met een 5 cm edelman boor de trefkans op het aantreffen van asbesthoudend materiaal (t.g.v. verdringing van materiaal) is kleiner dan bij het graven van inspectiegaten volgens NEN-5707+C2. Bij het graven van proefgaten of proefsleuven ontstaat een beter beeld van eventueel aanwezig bodemvreemd materiaal. Met nadruk wordt vermeld dat onderzoek naar de aanwezigheid van asbest in de bodem/puin geen onderdeel uitmaakt van het onderhavige onderzoek dat volgens NEN-5740+A1 is uitgevoerd. Het onderhavige onderzoek kan daarom geen uitspraak doen over de aan- of afwezigheid van asbest in de bodem op de onderhavige locatie. Opgemerkt dient te worden dat geen asbestanalyses van grond en/of puin e.d. hebben plaatsgevonden. Asbestanalyses maken geen deel uit van verkennend bodemonderzoek in het kader van de NEN-5740+A1. Tevens wordt opgemerkt dat de zintuiglijke beoordeling op asbest en de locatie-inspectie niet opgevat dient te worden als een onderzoek uitgevoerd op basis van NEN-5707+C2 (asbestonderzoek in grond) en/of NEN-5897+C2 (monsterneming en analyse van asbest in onbewerkt bouw- en sloopafval en recyclinggranulaat). Alleen een asbestonderzoek volgens NEN-5707+C2 / NEN-5897+C2 geeft meer zekerheid over de aanwezigheid van asbest in de bodem resp. puin. De chemische samenstelling van eventueel aanwezig verhardingsmateriaal is niet in dit onderzoek onderzocht.



## 4 CHEMISCH-ANALYTISCH ONDERZOEK

In dit hoofdstuk worden de uitvoering, het toetsingskader en de resultaten van de chemische analyses besproken. Vervolgens worden de resultaten van het chemisch-analytisch onderzoek geïnterpreteerd

Het chemisch onderzoek van grond is uitgevoerd door het NEN-EN-ISO 17025 geaccrediteerde milieulaboratorium van SGS.

Alle analyses zijn geanalyseerd volgens het accreditatieschema AS3000 "laboratoriumanalyses voor milieuhygiënisch bodemonderzoek", waarvoor SGS is geaccrediteerd en erkend door het ministerie van I&W.

De conservering van grond- en grondwatermonsters is uitgevoerd conform SIKB protocol 3001 "conserveringsmethoden en conserveringstermijnen voor milieumonsters".

### 4.1 Onderzoeksprogramma chemisch-analytisch onderzoek

#### **grond**

Teneinde in het kader van het verkennd bodemonderzoek een indruk te krijgen van de algemene kwaliteit van de grond zijn de grondmonsters, welke tijdens het veldonderzoek zijn genomen, in het laboratorium met elkaar gemengd tot grondmengmonsters.

#### **grondwater**

Uit de geplaatste peilbuis is een grondwatermonster genomen en geanalyseerd.

In onderstaande tabel 13 wordt de samenstelling van de grondmengmonsters, grondwatermonster, de monsternamediepte en de uitgevoerde analyses weergegeven.

tabel 13: analyseschema

Monster-code	boringnummer(s)	diepte (m-mv)	zintuiglijke waarnemingen	analysepakket
<b>grond</b>				
MM1	1 t/m 8	0.0-0.5	-	NEN-grond(*)+AS3000
MM2	1	0.6-1.5	-	NEN-grond(*)+AS3000
MM3	1+2	0.5-2.0		NEN-grond(*)+AS3000
<b>grondwater</b>				
1 (peilbuis)	1	2.0-3.0	-	NEN-grondwater(**)+AS3000

#### **verklaring van de gebruikte afkortingen en codes:<sup>(1)</sup>**

* NEN-grond	=	Standaard Pakket Grond omvat AS3000 voorbehandeling, 9 zware metalen, PAK (10-VROM), minerale olie (GC), PBC's, droge stof, organische stof en lutum;
**NEN-water	=	Standaard Pakket Grondwater omvat AS3000 voorbehandeling zware metalen, vluchtige aromaten (incl. naftaleen), chloorhoudende oplosmiddelen, chloorbenzenen, minerale olie, styreen en bromoform;
Zware metalen	=	barium (Ba)/cadmium (Cd)/Cobalt(Co)/koper (Cu)/lood (Pb)/nikkel (Ni)/zink (Zn)/Molybdeen (Mo)/kwik(Hg);
Vluchtige aromaten	=	Benzeen (B), Toluëen (T), Ethylbenzeen (E), Xylenen (X), Naftaleen (N) Styreen (S) (BTEXNS);
PCB	=	Polychloorbifenylen;
PAK	=	Polycyclische Aromatische Koolwaterstoffen;
VOH	=	Vluchtige gehalogeneerde koolwaterstoffen.
Bromoform	=	Tribroommethaan

## 4.2 Toetsingscriteria

Om de kwaliteit van de bodem en de mate van verontreiniging te kunnen beoordelen, zijn de analyseresultaten van grondmonsters getoetst aan de geldende toetsingswaarden;

- 1) de achtergrondwaarde (AW-2000) zoals opgenomen in bijlage B van “de Regeling Bodemkwaliteit”
- 2) de interventiewaarde zoals opgenomen in tabel 1 van “de Circulaire Bodemsanering”,

De toetsing van de meetresultaten is uitgevoerd middels BoToVa, de Bodem Toets Validatie Service van de overheid voor grond, grondwater en waterbodem, waarbij de toetsmodules T12 en T13 zijn gehanteerd. BoTova gaat uit van het wettelijk kader dat per 1 juli 2013 van kracht is.

In de BoToVa toetsing worden de meetwaarden gecorrigeerd/teruggerekend voor de “standaard bodem” (humus=10% en lutum=25%).

### Generiek toetsingskader

Voor de beoordeling van de analyseresultaten van de grond- en grondwatermonsters wordt gebruik gemaakt van de achtergrondwaarden grond zoals opgenomen in de Regeling bodemkwaliteit, de streefwaarden grondwater en interventiewaarden grond en grondwater zoals opgenomen in de Circulaire bodemsanering.

### Achtergrondwaarde (AW-2000):

De achtergrondwaarde (AW-2000) geeft de kwaliteit weer die 'van nature' voorkomt in de bodem van natuur- en landbouwgronden waarvoor geldt dat er geen sprake is van belasting door lokale verontreinigingsbronnen.

De achtergrondwaarden zijn opgenomen in het Besluit Bodemkwaliteit en zijn gebaseerd op het onderzoek 'Achtergrondwaarden 2000'. Hierin zijn gehalten vastgesteld van een groot aantal stoffen in bodem van natuur- en landbouwgronden in Nederland.

De achtergrondwaarde (AW-2000) geeft het niveau aan waarbij sprake is van duurzame bodemkwaliteit. Bij overschrijding van de achtergrondwaarde is er sprake van bodemverontreiniging.

### Tussenwaarde/bodemindex-waarde >0.5:

De gemiddelde waarde van de achtergrondwaarde en de interventiewaarde  $(S+I)/2$ , hierna te noemen 'tussenwaarde'(T), wordt gehanteerd om aan te geven dat bij overschrijding de kans aanwezig is dat er sprake is van een ernstige verontreiniging, ofwel dat nader onderzoek noodzakelijk is.

De tussenwaarde heeft geen wettelijke status maar is een indicatieniveau voor het uitvoeren van aanvullend onderzoek. De tussenwaarde geeft het concentratieniveau aan waarboven onder bepaalde omstandigheden risico's voor mens en milieu aan de orde kunnen zijn. De tussenwaarde is zodoende een indicatiewaarde voor nader onderzoek.

Bij overschrijding van de T-waarde of bodemindex waarde ( $>0,5$ ) dient aanvullend/nader bodemonderzoek in overweging genomen te worden.

Een nader onderzoek wordt uitgevoerd indien er een vermoeden bestaat dat er sprake is van een ernstig geval van bodemverontreiniging.

### Interventiewaarde:

De interventiewaarde (I) geeft aan dat bij overschrijding van deze waarde de functionele eigenschappen die de bodem heeft voor mens, plant en dier ernstig zijn verminderd of dreigen te worden verminderd.

Is er sprake van een ernstige bodemverontreiniging en wordt de interventiewaarde in meer dan 25 m<sup>3</sup> grond of 100 m<sup>3</sup> grondwater (bodenvolume) overschreden, dan kan er noodzaak zijn tot sanering. De saneringsurgentie wordt bepaald door blootstellingsrisico's van mens, dier en plant en de verspreidingsrisico's van de betreffende stoffen (actuele risico's).

De interventiewaarden zijn gebaseerd op de risico's voor de volksgezondheid en het milieu (onderzoek RIVM).

Bij de beoordeling van bodemverontreiniging aan de hand van de genoemde toetsingswaarden spelen nog een aantal aspecten een rol. Rekening dient te worden gehouden met het feit dat de mobiliteit van stoffen in de bodem en daardoor de verspreiding van stoffen afhankelijk is van diverse bodemkenmerken. Daarnaast speelt de bestemming en het gebruik van de locatie in de huidige situatie alsmede de toekomstige situatie, een grote rol bij de beoordeling van de risico's voor het milieu.

### 4.3 Analyseresultaten en interpretatie

In deze paragraaf zijn de resultaten van de chemische analyses van de grond- en grondwatermonsters, gerelateerd aan toetsingswaarden, weergegeven in tabelvorm. Na elke tabel worden de onderzoeksresultaten besproken. In bijlage 4 zijn van alle uitgevoerde analyses de analysecertificaten van SGS opgenomen.

#### 4.3.1 Milieuhygiënische kwaliteit grond

##### boven- en ondergrond (0.0-2.0 m-mv)

In tabel 14 wordt een volledig overzicht weergegeven van de analyseresultaten getoetst aan de toetsingswaarde.

tabel 14: gemeten gehalten (mg/kg d.s.) in grond met beoordeling conform de Wet Bodembescherming

Project 22-M10471-Vaart NZ 25-26 te Nieuw Amsterdam																
Certificaat 13726034																
Toetsing 12-Beoordeling kwaliteit van grond volgens Wbb																
Toetsversie Toetsversie 3.0.0, toetskader WBB, SIKB versie 13.3.0, toetsingsdatum: 08-09-2022 - 09:55																
Parameters		Toetsing			13726034-001				13726034-002				13726034-003			
					MM1MM1, 01: 30-50, 02: 6-50, 03: 20-45, 04: 4-35, 05: 0-40				MM2MM2, 01: 60-100, 01: 100-150				MM3MM3, 01: 160-200, 02: 50-100, 02: 160-200			
					Grond (AS3000)				Grond (AS3000)				Grond (AS3000)			
					Overschrijding Achtergrondwaarde				Overschrijding Achtergrondwaarde				Voldoet aan Achtergrondwaarde			
Analyse	Eenheid	AW	T	I	SR	BT	BC	BI	SR	BT	BC	BI	SR	BT	BC	BI
monster voorbehandeling					Ja				Ja				Ja			
droge stof %					86.1	86.1			40.9	40.9			86.1	86.1		
gewicht artefact					<1				<1				<1			
aard van de aarde					Geen				Geen				Geen			
organische stof %					3.9	3.9			33.5	33.5			1.8	1.8		
<b>KORREL-GROOTTEVERDELING</b>																
lutum (bodem) % vd DS					9.1	9.1			5.2	5.2			10	10		
<b>METALEN</b>																
barium <sup>+</sup> mg/kg				920	65	135	--		50	138	--		<20	27.1	--	
cadmium mg/kg	0.6	6.8	13		0.25	0.36	<=AW	0	0.39	0.269	<=AW	0	<0.2	0.215	<=AW	0
kobalt mg/kg	15	102	190		1.8	3.56	<=AW	0	<1.5	2.73	<=AW	0	<1.5	1.97	<=AW	0
koper mg/kg	40	115	190		17	26.8	<=AW	0	7.9	7.44	<=AW	0	<5	5.68	<=AW	0
kwik <sup>+</sup> mg/kg	0.15	18	36		0.09	0.114	<=AW	0	0.07	0.077	<=AW	0	<0.05	0.0445	<=AW	0
lood mg/kg	50	290	530		84	113	WO	0.13	59	56.5	WO	0.01	<10	9.6	<=AW	0
molybdeen mg/kg	1.5	96	190		<0.5	0.35	<=AW	0	0.68	0.68	<=AW	0	<0.5	0.35	<=AW	0
nikkel mg/kg	35	68	100		5.1	9.35	<=AW	0	<3	4.84	<=AW	0	4.8	8.4	<=AW	0
zink mg/kg	140	430	720		120	202	IN	0.11	100	121	<=AW	0	<20	23.6	<=AW	0
<b>POLYCYCLISCHE AROMATEN</b>																
naftaleen mg/kg					0.04	0.04			0.17	0.0567			<0.01	0.007		
pak-totaal (10 mg/kg)	1.5	21	40		2.16	2.16	WO	0.02	19.82	6.61	WO	0.13	0.07	0.07	<=AW	0
<b>POLYCHLOORBIFENYLEN (PCB)</b>																
som PCB (7) (ug/kg)	20	510	1000		7	17.9	<=AW	-	4.9	1.63	<=AW	-	4.9	24.5	<=AW	-
<b>MINERALE OLIE</b>																
totaal olie C10 mg/kg	190	2595	5000		<20	35.9	<=AW	0	140	46.7	<=AW	0	<20	70	<=AW	0
<b>Verklaring kolommen</b>																
SR	Resultaat op het analyserapport															
BT	Berekend toetsresultaat (omgerekend naar standaard bodem). Bij organische stof en lutum staan de voor de toetsing gebruikte waarden.															
BC	Toetsoordeel															
ST	SGS toetsings resultaat (door SGS berekend)															
SC	SGS toetsings conclusie (door SGS bepaald)															
AW	Achtergrondwaarde (door SGS beheerd)															
T	Tussenwaarde (door SGS berekend en beheerd maar niet meer beschreven in de wetgeving)															
I	Interventie waarde (door SGS beheerd)															
RBK	Tabel 1 (rapportagegrenzen), Staatscourant nr. 22335 (02-11-2012).															
BI	SGS berekende Bodemindex waarde: $BI = (BT - (S \text{ of } AW)) / (I - (S \text{ of } AW))$															
<b>Verklaring toetsingsoordelen</b>																
-	Geen toetsoordeel mogelijk															
---	Heeft geen normwaarde, zorgplicht van toepassing															
---	Interventiewaarde ontbreekt, zorgplicht van toepassing															
#	Verhoogde rapportagegrens, voor meer informatie zie analysecertificaat															
<=AW	Kleiner dan of gelijk aan de achtergrondwaarde															
WO	Wonen															
IN	Industrie															
,zp	Interventiewaarde ontbreekt, zorgplicht van toepassing															
>I	Groter dan interventiewaarde															
>(ind)/	INEV (indicatieve interventiewaarde) wordt overschreden															
somI>1	Interventiewaarde wordt overschreden door som fractie interventiewaarde > 1 (interventie factor)															
^	Enkele parameters ontbreken in de som															
>IND	Groter dan industrie															
<b>Kleur informatie</b>																
Rood	> Interventiewaarde															
Roze	> Industrie															
Oranje	=> Tussenwaarde (BI ligt tussen 0.5 en 1)															
Blauw	=> Achtergrond waarde															

### interpretatie onderzoeksresultaten grond

In tabel 15 staat een samenvatting weergegeven van de toetsresultaten van de onderzochte mengmonsters.

tabel 15: samenvatting toetsresultaten per mengmonster

Meng-monster	Boringen	Diepte	Zintuiglijk	>AW	>T	>I	Indicatieve toetsing Bbk*
MM1	1 t/m 8	0.0-0.5	-	lood, zink, PAK's (som 10)	-	-	Industrie*
MM2	1	0.6-1.5	-	lood, PAK's	-	-	Wonen*
MM3	1+2	0.5-2.0	-	-	-	-	Achtergrondwaarde*

>AW overschrijding achtergrondwaarde (bodemindex  $\leq 0,5$ )

>T overschrijding tussenwaarde (criteria voor nader onderzoek, bodemindex  $> 0,5$ )

>I overschrijding interventiewaarde (bodemindex  $> 1$ )

Bbk besluit bodemkwaliteit

\*= beoordeling is excl. onderzoek naar PFAS-verbindingen, onderzoek naar deze verbindingen is vanaf 8 juli 2019 verplicht bij beoordeling van hergebruiksmogelijkheden van de grond

#### bovengrond (0.0-0.5 m-mv)

Bovengrondmengmonster MM1 bevat een verhoogd gehalte lood, zink (zware metalen) en polycyclische aromatische koolwaterstoffen (PAK's, som 10) t.o.v. de achtergrondwaarde.

#### ondergrond (0.5-2.0 m-mv)

Ondergrondmonster MM2 bevat een verhoogd gehalte lood (zware metalen) en polycyclische aromatische koolwaterstoffen (PAK's, som 10) t.o.v. de achtergrondwaarde.

Ondergrondmengmonster MM3 bevat geen van de onderzochte componenten verhoogd t.o.v. de achtergrondwaarde en/of detectiewaarde.

De verhoogd gemeten gehalten lood, zink (zware metalen) en/of polycyclische aromatische koolwaterstoffen (PAK's, som 10) in de boven- resp. ondergrond zijn op basis van zintuiglijke waarnemingen niet te relateren aan zintuiglijke waarnemingen in het opgeboorde monstermateriaal. Anderzijds zijn de verhoogd gemeten gehalten waarschijnlijk deels te relateren aan het jarenlange gebruik/bewoning van de locatie in het verleden.

In gebieden welke reeds langere tijd door de mens in gebruik zijn (o.a. langdurige bewoning of menselijk gebruik) geldt in algemene zin dat vaker verhoogde gehalten aan o.a. zware metalen en polycyclische aromatische koolwaterstoffen (PAK's, som 10) in de grond worden gemeten. In algemene zin wordt opgemerkt dat antropogene beïnvloeding van een locatie in de meeste gevallen een negatief effect heeft op de kwaliteit van de bodem.

Zware metalen, zoals cadmium, koper, kwik, lood, nikkel en zink, bezitten een geringe mobiliteit in de bodem en hechten zich met name aan slib- en kleideeltjes. Zware metalen komen van nature in bepaalde concentraties in de bodem voor. Deze concentraties kunnen verhoogd voorkomen in het stedelijk milieu. De afgifte vindt onder andere plaats door dakpannen, dakgoten, kabels en leidingen, verkeer en afval. Ook depositie van zware metalen op de bodem door industriële activiteiten is een mogelijke oorzaak van verhoogde concentraties. Tot de bedrijfsactiviteiten die verontreiniging van de bodem met zware metalen kunnen veroorzaken worden onder andere gerekend galvanische bedrijven, grafische industrie, sloperijen en metaalbewerkende industrie.

Polycyclische aromatische koolwaterstoffen (PAK) omvat een groep van meer dan 200 stoffen, die bestaan uit twee of meer aan elkaar verbonden benzeenringen, die ontstaan bij de onvolledige verbranding van koolstofbevattende materialen. Het zijn teerachtige stoffen die ontstaan bij de onvolledige verbranding van koolstofhoudende materialen als hout, fossiele brandstoffen, tabak of levensmiddelen.

De aanwezigheid van PAK's in de bodem zijn vaak het gevolg van de aanwezigheid van teerhoudende of koolstofhoudende stoffen, zoals bv. koolas, verbrandingsresten of teerresten. Ze kunnen zowel een synthetische als een natuurlijke oorsprong hebben. PAK's kunnen ook worden aangetroffen bij de vervaardiging en verwerking van rubber, kunststoffen, verf, lakken, minerale olie en teerproducten. In de chemische grondstoffenindustrie dienen ze als tussenproducten bij verschillende syntheses, bijvoorbeeld van verfstoffen en farmaceutica.

**Opmerking:**

Wanneer het gehalte van een parameter beneden de rapportagegrens van AS3000 ligt mag er, conform de Wijziging Regeling Bodemkwaliteit (Stc. 122, 27 juni 2008), voor de betreffende parameter vanuit worden gegaan dat deze voldoet aan de achtergrondwaarde (AW2000).

Op basis van de circulaire bodemsanering 2009 zijn de toetsingswaarden voor barium (zware metalen) tijdelijk ingetrokken. Indien er op een locatie sprake is van een antropogene bron kan het gemeten gehalte barium indicatief worden getoetst aan de voormalige interventiewaarde.

### 4.3.2 Milieuhygiënische kwaliteit grondwater

In tabel 16 wordt een volledig overzicht weergegeven van de analyseresultaten getoetst aan de toetsingswaarde.

tabel 16: gemeten gehaltenes (µg/l) in grondwater met beoordeling conform de Wet Bodembescherming

Parameters		Toetsing			13730840-001			
Project		22-M10471-Vaart NZ 25-26 te Nieuw Amsterdam						
Certificaat		13730840						
Toetsing		13-Beoordeling kwaliteit van grondwater volgens Wbb						
Toetsversie		Toetsversie 2.0.0, toetskader WBB, SIKB versie 13.3.0, toetsingsdatum: 16-09-2022 - 15:16						
Analyse	Eenheid	Toetsing			Overschrijding Streefwaarde			
		S	T	I	SR	BT	BC	BI
<b>METALEN</b>								
barium	ug/l	50	338	625	130	130	>S	0.14
cadmium	ug/l	0.4	3.2	6	<0.2	0.14	<=S	-
kobalt	ug/l	20	60	100	<2	1.4	<=S	-
koper	ug/l	15	45	75	11	11	<=S	-
kwik	ug/l	0.05	0.18	0.3	<0.05	0.035	<=S	-
lood	ug/l	15	45	75	<2	1.4	<=S	-
molybdeen	ug/l	5	152	300	6.8	6.8	>S	0.01
nikkel	ug/l	15	45	75	5.2	5.2	<=S	-
zink	ug/l	65	432	800	<10	7	<=S	-
<b>VLUCHTIGE AROMATEN</b>								
benzeen	ug/l	0.2	15	30	<0.2	0.14	<=S	-
tolueen	ug/l	7	504	1000	<0.2	0.14	<=S	-
ethylbenzeen	ug/l	4	77	150	<0.2	0.14	<=S	-
xylenen (0.7 f)	ug/l	0.2	35	70	0.21	0.21	<=S	-
styreen	ug/l	6	153	300	<0.2	0.14	<=S	-
naftaleen	ug/l	0.01	35	70	<0.02	0.014	<=S	-
<b>GEHALOGENEERDE KOOLW</b>								
1,1-dichlooreth	ug/l	7	454	900	<0.2	0.14	<=S	-
1,2-dichlooreth	ug/l	7	204	400	<0.2	0.14	<=S	-
1,1-dichlooreth	ug/l	0.01	5.0	10	<0.1	0.07	<=S	-
trans-1,2-dichl	ug/l				<0.1	0.07	<=S	-
som (cis,trans)	ug/l	0.01	10	20	0.14	0.14	<=S	-
dichloormetha	ug/l	0.01	500	1000	<0.2	0.14	<=S	-
1,1-dichloorpr	ug/l				<0.2	0.14	<=S	-
1,2-dichloorpr	ug/l				<0.2	0.14	<=S	-
1,3-dichloorpr	ug/l				<0.2	0.14	<=S	-
som dichloorpr	ug/l	0.8	40	80	0.42	0.42	<=S	-
tetrachlooreth	ug/l	0.01	20	40	<0.1	0.07	<=S	-
tetrachloormet	ug/l	0.01	5.0	10	<0.1	0.07	<=S	-
1,1,1-trichloor	ug/l	0.01	150	300	<0.1	0.07	<=S	-
1,1,2-trichloor	ug/l	0.01	65	130	<0.1	0.07	<=S	-
trichlooretheer	ug/l	24	262	500	<0.2	0.14	<=S	-
chloroform	ug/l	6	203	400	<0.2	0.14	<=S	-
vinylchloride	ug/l	0.01	2.5	5	<0.2	0.14	<=S	-
tribroommetha	ug/l			630	<0.2	0.14	---	-
<b>MINERALE OLIE</b>								
totaal olie C10	ug/l	50	325	600	<50	35	<=S	-
<b>ADDITIONELE Eenheid</b>		<b>BT</b>	<b>BC</b>					
<b>13730840-001</b>								
som 16 arom	ug/l	0.77	^--					
som 10 polyar	DIMSLS	0.0002						
<b>Verklaring kolommen</b>								
SR	Resultaat op het analyserapport							
BT	Berekend toetsresultaat (omgerekend naar standaard bodem). Bij organische stof en lutum staan de v							
BC	Toetsoordeel							
ST	SGS toetsings resultaat (door SGS berekend)							
SC	SGS toetsings conclusie (door SGS bepaald)							
AW	Achtergrondwaarde (door SGS beheerd)							
T	Tussenwaarde (door SGS berekend en beheerd maar niet meer beschreven in de wetgeving)							
I	Interventie waarde (door SGS beheerd)							
RBK	Tabel 1 (rapportagegrenzen), Staatscourant nr. 22335 (02-11-2012).							
BI	SGS berekende BodemIndex waarde: =(BT - (S of AW)) / (I - (S of AW))							
<b>Verklaring toetsingsoordelen</b>								
-	Geen toetsoordeel mogelijk							
--	Heeft geen normwaarde, zorgplicht van toepassing							
---	Streefwaarde ontbreekt, zorgplicht van toepassing							
#	Verhoogde rapportagegrens, voor meer informatie zie analysecertificaat							
<=AW	Kleiner dan of gelijk aan de achtergrondwaarde							
<=S	Kleiner dan of gelijk aan de streefwaarde							
>S	Groter dan de streefwaarde							
>I	Groter dan interventiewaarde							
>(ind)I	INEV (Indicatieve interventiewaarde) wordt overschreden							
^	Enkele parameters ontbreken in de som							
<b>Kleur informatie</b>								
Rood	> Interventiewaarde							
Oranje	=> Tussenwaarde (BI ligt tussen 0.5 en 1)							
Blauw	> streefwaarde							

### interpretatie resultaten grondwater

In tabel 17 staat een samenvatting weergegeven van de toetsresultaten van het onderzochte grondwatermonster.

tabel 17: samenvatting toetsresultaten per grondwatermonster

Grondwatermonster	Diepte filter	Zintuiglijk	>S	>T	>I
1 (peilbuis)	2.0-3.0	-	barium, molybdeen	-	-

#### Legenda

>S	overschrijding streefwaarde (bodemindex $\leq 0,5$ )
>T	overschrijding tussenwaarde (criteria voor nader onderzoek, bodemindex $> 0,5$ )
>I	overschrijding interventiewaarde (bodemindex $> 1$ )

#### peilbuis 1 (2.0-3.0 m-mv)

Het grondwater ter plaatse van peilbuis 1 bevat een verhoogd gehalte barium en molybdeen (zware metalen) t.o.v. de streefwaarde.

Ten aanzien van het voorkomen van verhoogde gehalten zware metalen in het freatisch grondwater kan in algemene zin worden opgemerkt dat dergelijke verhoogde gehalten op tal van onverdachte locaties in Nederland regelmatig voorkomen. De gehalten worden vaak in verhoogde mate aangetoond zonder dat daarbij sprake is van een verontreinigingsbron. De verhoogde gehalten zware metalen kunnen o.a. worden veroorzaakt door wisselende milieuomstandigheden in de bodem alsmede door diverse bodemprocessen. Zo kan het onvoldoende herstelde evenwicht tussen grond en grondwater ten tijde van de bemonstering een mogelijke oorzaak zijn van het verhoogd voorkomen van zware metalen.

Deels kunnen zware metalen van nature, door uitloging uit sedimenten, afhankelijk van het redoxpotentiaal, in verhoogde mate in het grondwater voorkomen, het betreft in deze gevallen natuurlijk verhoogde achtergrondwaarden.

Opgemerkt wordt dat de aanwezigheid van zware metalen in het grondwater ook kan samenhangen met het vm. gebruik van de locatie.

#### Opmerking:

Wanneer het gehalte van een parameter beneden de rapportagegrens van AS3000 ligt mag er, conform de Wijziging Regeling Bodemkwaliteit (Stc. 122, 27 juni 2008), voor de betreffende parameter van uit worden gegaan dat deze voldoet aan de achtergrondwaarde (AW2000), e.e.a. geldt voor de gecorrigeerde som 1,2-dichlooretheen, gecorrigeerde som dichloorpropan en som xylenen.

## 5 CONCLUSIES EN AANBEVELINGEN

Naar aanleiding van de resultaten van het verkennd milieukundig bodemonderzoek worden de volgende conclusies getrokken en aanbevelingen gedaan.

### zintuiglijke waarnemingen

Op basis van zintuiglijke waarnemingen zijn in het opgeboorde bodemmateriaal geen bodemvreemde afwijkingen of asbestverdacht materiaal waargenomen (indicatieve waarneming).

Een samenvatting van de toetsingsresultaten staat weergegeven in tabel 18.

tabel 18: samenvatting toetsingsresultaten

Mengmonster	Boringen	Diepte	Zintuiglijk	>AW of >S	>T	>I	Indicatieve toetsing Bbk*
<b>grond</b>							
MM1	1 t/m 8	0.0-0.5	-	lood, zink, PAK's (som 10)	-	-	Industrie*
MM2	1	0.6-1.5	-	lood, PAK's	-	-	Wonen*
MM3	1+2	0.5-2.0	-	-	-	-	Achtergrondwaarde*
<b>grondwater</b>							
Pb1	1	2.0-3.0	-	barium, molybdeen	-	-	n.v.t.

#### Legenda

>AW / >S	overschrijding achtergrondwaarde of streefwaarde (bodemindex =<0,5)
>T	overschrijding tussenwaarde (criteria voor nader onderzoek, bodemindex >0,5)
>I	overschrijding interventiewaarde (bodemindex >1)
Bbk	besluit bodemkwaliteit

\*= beoordeling is excl. onderzoek naar PFAS-verbindingen, onderzoek naar deze verbindingen is vanaf 8 juli 2019 verplicht bij beoordeling van hergebruiksmogelijkheden van de grond

### grond

#### bovengrond (0.0-0.5 m-mv)

Bovengrondmengmonster MM1 bevat een verhoogd gehalte lood, zink (zware metalen) en polycyclische aromatische koolwaterstoffen (PAK's, som 10) t.o.v. de achtergrondwaarde, de tussenwaarde (indicatie voor nader onderzoek) en de bodemindex-waarde (>0.5) wordt in deze gevallen niet overschreden zodat er uit milieuhygiënische overweging, naar onze mening, geen directe aanleiding bestaat tot het instellen van aanvullend onderzoek.

#### ondergrond (0.5-2.0 m-mv)

Ondergrondmonster MM2 bevat een verhoogd gehalte lood (zware metalen) en polycyclische aromatische koolwaterstoffen (PAK's, som 10) t.o.v. de achtergrondwaarde, de tussenwaarde (indicatie voor nader onderzoek) en de bodemindex-waarde (>0.5) wordt in deze gevallen niet overschreden zodat er uit milieuhygiënische overweging, naar onze mening, geen directe aanleiding bestaat tot het instellen van aanvullend onderzoek.

Ondergrondmengmonster MM3 bevat geen van de onderzochte componenten verhoogd t.o.v. de achtergrondwaarde en/of detectiewaarde.



## **grondwater**

### **peilbuis 1 (2.0-3.0 m-mv)**

Het grondwater ter plaatse van peilbuis 1 bevat een verhoogd gehalte barium en molybdeen (zware metalen) t.o.v. de streefwaarde, de tussenwaarde (indicatie voor nader onderzoek) en de bodemindex-waarde (>0.5) wordt in deze gevallen niet overschreden zodat er uit milieuhygiënische overweging, naar onze mening, geen directe aanleiding bestaat tot het instellen van aanvullend onderzoek.

### **toetsing hypothese**

Op basis van de vooraf gestelde hypothese is de onderzoekslocatie in eerste aanleg als milieuhygiënisch onverdacht aangemerkt.

In tabel 19 is de hypothese en de noodzaak tot vervolgonderzoek beoordeeld aan de hand van de onderzoeksresultaten.

*tabel 19 : toetsing hypothese*

Locatie	Hypothese	Correct?	Verkennend onderzoek met nieuwe hypothese?	Nader onderzoek?
Vaart NZ 25-26 te Nieuw-Amsterdam	onverdacht	nee, verhoogde gehalten aangetoond	nee, onderzoeksinspanning voldoende	nee, er zijn geen matig tot sterk verhoogde gehalten in de bodem gemeten.

Op basis van de resultaten van het verkennend bodemonderzoek blijkt dat de locatie niet vrij is van bodemverontreiniging.

De grond en het grondwater bevatten enkele stoffen verhoogd t.o.v. de achtergrondwaarde resp. streefwaarde, deze geven geen aanleiding tot het instellen van een nader onderzoek.

Opgemerkt wordt dat de conclusies betrekking hebben op de chemische gesteldheid van de bodem (excl. asbest). Een asbestonderzoek in grond of puin conform de NEN 5707+C2 resp. NEN 5897+C2 maakt geen onderdeel uit van de scope van onderhavig onderzoek.

Op basis van dit onderzoek dat volgens NEN-5740-A1 is uitgevoerd kan geen uitspraak worden gedaan omtrent de aanwezigheid van asbesthoudend materiaal in de bodem of puin.

Indien een formele uitspraak over het voorkomen van asbest in de bodem gewenst is dient een asbestonderzoek uit gevoerd te worden conform de NEN 5707+C2 of NEN 5897+C2.

### **Afwijkingen t.o.v. normen en protocollen**

Er hebben bij de uitvoering van werkzaamheden geen afwijkingen plaatsgevonden t.o.v. de geldende protocollen 2001, 2002 en/of overige geldende analysemethoden.

## Aanbevelingen

Indien de grond ontgraven gaat worden, bijvoorbeeld ten behoeve van bouwwerkzaamheden, is het Besluit Bodemkwaliteit van toepassing. Middels het Besluit is het mogelijk om door het lokaal bevoegd gezag lokale maximale bodemgebruikswaarden vast te stellen, of om deze bodemgebruikswaarden te conformeren aan de maximale waarden uit het (landelijke) generieke model.

Indien grond van het eigen terrein moet worden afgevoerd zal deze verwerkt dienen te worden conform de eisen van het Besluit Bodemkwaliteit. De mogelijkheden hiertoe kunnen worden vastgesteld na overleg met de betrokken overheidsinstanties.

Volledige duidelijkheid omtrent de bodemkwaliteitsklasse van vrijkomende grond wordt pas verkregen op basis van een partijkeuring conform het Besluit Bodemkwaliteit.

Opgemerkt dient te worden dat de vertaalslag van verkennend bodemonderzoek naar hergebruik van grond volgens het Besluit Bodemkwaliteit, veelal, niet mogelijk is. In de meeste gevallen zijn aanvullende gegevens noodzakelijk, het bevoegd gezag (de gemeente waarin de grond wordt toegepast) kan hier uitsluitsel over geven.

Op 8 juli 2019 heeft het Ministerie van Infrastructuur en Milieu een tijdelijk handelingskader vastgesteld voor hergebruik van PFAS-houdende grond en baggerspecie. Vanaf 8 juli 2019 is het verplicht om onderzoek naar de stofgroep PFAS uit te voeren bij o.a. partijkeuringen in het kader van afvoer van grond.

In dit verkennend bodemonderzoek is geen onderzoek uitgevoerd naar PFAS stoffen in de bodem. De in dit onderzoek opgenomen indicatieve toetsing aan het Besluit Bodemkwaliteit is excl. onderzoek naar PFAS-stoffen, onderzoek naar deze verbindingen is bij definitieve beoordeling van evt. hergebruiksmogelijkheden van evt. af te voeren grond alsnog nodig.

Indien het noodzakelijk is dat er grond afgevoerd moet worden van de locatie zal er een melding grondverzet gedaan moeten worden via het landelijk meldpunt: [www.meldpuntbodemkwaliteit.nl](http://www.meldpuntbodemkwaliteit.nl).

Opgemerkt wordt dat evt. afvoer van grond met de bodemkwaliteitsklasse “wonen”, “industrie” en “niet toepasbare grond” meer kosten met zich meebrengt dan de afvoer van schone grond “achtergrondwaarde”.

Wanneer grond binnen het plangebied wordt ontgraven dient voorkomen te worden dat grond met een verschillende/afwijkende milieuhygiënische kwaliteit met elkaar wordt vermengd.

Mocht grondwater onttrokken worden t.b.v. bemaling, dient bekeken te worden in hoeverre de grondwaterkwaliteit de lozingsnormen overschrijdt.

### **Algemeen/opmerkingen/betrouwbaarheid/uitsluitingen**

Het onderhavige onderzoek heeft betrekking gehad op een deel van de locatie aan Vaart NZ 25-26 te Nieuw-Amsterdam (zie bijlage 2). Op basis van het onderhavige onderzoek kan alleen een uitspraak worden gedaan omtrent de bodemkwaliteit van het onderzochte terreindeel, zie bijlage 2.

Op basis van het onderhavige onderzoek kan geen uitspraak worden gedaan: omtrent de bodemkwaliteit van niet onderzochte terreindelen, de milieuhygiënische bodemkwaliteit van bekende verdachte terreindelen buiten het plangebied, de milieuhygiënische bodemkwaliteit van niet bekende verdachte terreindelen, de bodemkwaliteit onder gebouwen en/of gesloten verharding, de milieuhygiënische bodemkwaliteit van niet verkende bodemlagen, de milieuhygiënische kwaliteit van het diepere grondwater etc.

Daarnaast kan op basis van dit onderzoek geen uitspraak worden gedaan omtrent de eventuele aanwezigheid van asbest in de bodem/puin. Indien echter een formele uitspraak over het voorkomen van asbest in de bodem gewenst is dient een asbestonderzoek uit gevoerd te worden conform de NEN 5707+C2 of NEN 5897+C2. Alleen een asbestonderzoek volgens NEN-5707+C2 / NEN-5897+C2 geeft meer zekerheid over de aanwezigheid van asbest in de bodem resp. puin.

In algemene zin wordt opgemerkt dat bij analyse van mengmonsters de gehalten in de individuele deelmonsters van een mengmonster zowel hoger als lager kunnen zijn dan de aangetoonde gehalten in het betreffende mengmonster. Er kan in gevallen waarbij sprake is van ruime overschrijdingen van de achtergrondwaarde, gemeten in een mengmonster, niet worden uitgesloten dat individuele deelmonsters gehalten boven de tussen- of interventiewaarde bevatten.

T.a.v. historische (bodem) informatie van de locatie wordt opgemerkt dat de geraadpleegde bronnen niet altijd zonder fouten en volledig zijn. Voor het verkrijgen van historische informatie is Sigma Bouw & Milieu afhankelijk van deze bronnen, waardoor Sigma Bouw & Milieu niet kan instaan voor de juistheid en volledigheid van de verzamelde historische informatie. Het kan voorkomen dat niet alle bronnen zijn geraadpleegd, doordat ze niet voorhanden waren. Hierdoor kan informatie ontbreken.

Dit bodemonderzoek is op zorgvuldige wijze uitgevoerd conform de toepasselijke en van kracht zijnde regelgeving en methoden. Een bodemonderzoek wordt in zijn algemeenheid echter uitgevoerd door het, conform de geldende richtlijnen, steekproefsgewijs bemonsteren van de bodem d.m.v. een representatief geacht aantal monsters, waardoor het, op basis van de resultaten van een bodemonderzoek, onmogelijk is om garanties af te geven ten aanzien van de milieuhygiënische bodemkwaliteit.

Een verkennend bodemonderzoek geeft nooit volledige zekerheid omtrent de toestand van de bodem ter plaatse van een locatie. Het onderzoek dient geïnterpreteerd worden als een inschatting van de verontreinigingssituatie op een bepaald moment. Het is echter op basis van dit onderzoek nooit uit te sluiten dat er lokaal afwijkingen in de bodem voorkomen. Het kan op basis van dit onderzoek niet uitgesloten worden dat zich op de locatie verontreiniging bevindt welke in dit onderzoek niet is aangetroffen/ontdekt.

Het uitgevoerde verkennend bodemonderzoek is dan ook indicatief en een momentopname. De resultaten van het onderzoek kunnen minder representatief worden naarmate de tijd verstrijkt. Eventuele toekomstige activiteiten, calamiteiten, sloopwerkzaamheden, bouwrijp maken en/of aanvoer van grond van elders, kunnen de bodemkwaliteit (sterk) beïnvloeden. Tijdens werkzaamheden in de bodem dient men alert te blijven op waarneembare bijzonderheden, die kunnen duiden op eventuele verontreinigingen

Het onderzoek is gebaseerd op informatie van derden en het verrichten van een beperkt aantal boringen en analyses, conform de geldende richtlijnen. Hierdoor is het mogelijk dat niet alle informatie is verkregen, dan wel dat niet alle afwijkingen in de bodem zijn geconstateerd.



Sigma Bouw & Milieu aanvaardt derhalve op generlei wijze aansprakelijkheid voor de gevolgen/schade dan wel enige andere indirecte incidentele of gevolgschade welke voortvloeien uit beslissingen welke worden genomen op basis van de onderzoeksresultaten van het onderhavige onderzoek als in de praktijk blijkt dat de verontreinigingssituatie anders is dan in dit onderzoek vermeld.

## 6 LITERTUURLIJST

1. Bodemonderzoeksstrategie bij verkennend bodemonderzoek volgens de Nederlandse norm, NEN 5740+A1 (NNI, april 2016).
2. Boringen zijn geplaatst volgens de eisen uit het SIKB-protocol 2001 (vigerende versie).
3. Grondmonsters zijn genomen volgens de eisen uit het SIKB-protocol 2001 (vigerende versie), grondwatermonsters zijn genomen volgens de eisen uit het SIKB-protocol 2002 (vigerende versie).
4. De conservering van monsters in het veld is uitgevoerd volgens de eisen uit de SIKB-protocollen 2001 en 2002 (vigerende versie).
5. Regeling Bodemkwaliteit” (zie vigerende versies op [www.wetten.overheid.nl](http://www.wetten.overheid.nl) of [www.rwsleefomgeving.nl](http://www.rwsleefomgeving.nl))
6. Circulaire Bodemsanering (zie vigerende versies op [www.wetten.overheid.nl](http://www.wetten.overheid.nl) of [www.rwsleefomgeving.nl](http://www.rwsleefomgeving.nl))
7. Classificatie van onverharde grondmonsters, NEN 5104, september 1989.
8. Geologische overzichtskaarten van Nederland, Rijks Geologische Dienst, 1995.
9. Grondwaterstromingsstelsels in Nederland, Ministerie van Landbouw, Natuurbeheer en Visserij, 1989.
10. Strategie voor het uitvoeren van vooronderzoek bij verkennend en nader bodemonderzoek, NEN 5725, (oktober 2017).
11. Bodem-Monsterneming van grondwater, NEN 5744, (NNI maart 2011).
12. NEN 5707+C2; Bodem - Inspectie, monsterneming en analyse van asbest in bodem en partijen grond; uitgifte december 2017.

## 7 COLOFON

**opdrachtgever** : **Roobeek Advies**  
**project** : **Vaart NZ 25-26 te Nieuw-Amsterdam**  
**omvang rapport** : **28 blz.**  
**datum** : **04 oktober 2022**  
**projectleider** : **ing. A.D.M. van Wuykhuyse**

Auteur	Paraaf	Gecontroleerd door	Paraaf	Datum	Status
Ing. A.D.M. van Wuykhuyse		H. Kroon		04 oktober 2022	definitief

# BIJLAGE 1 TOPOGRAFISCH OVERZICHT



2021



# BIJLAGE 1 TOPOGRAFISCH OVERZICHT (HISTORISCH)

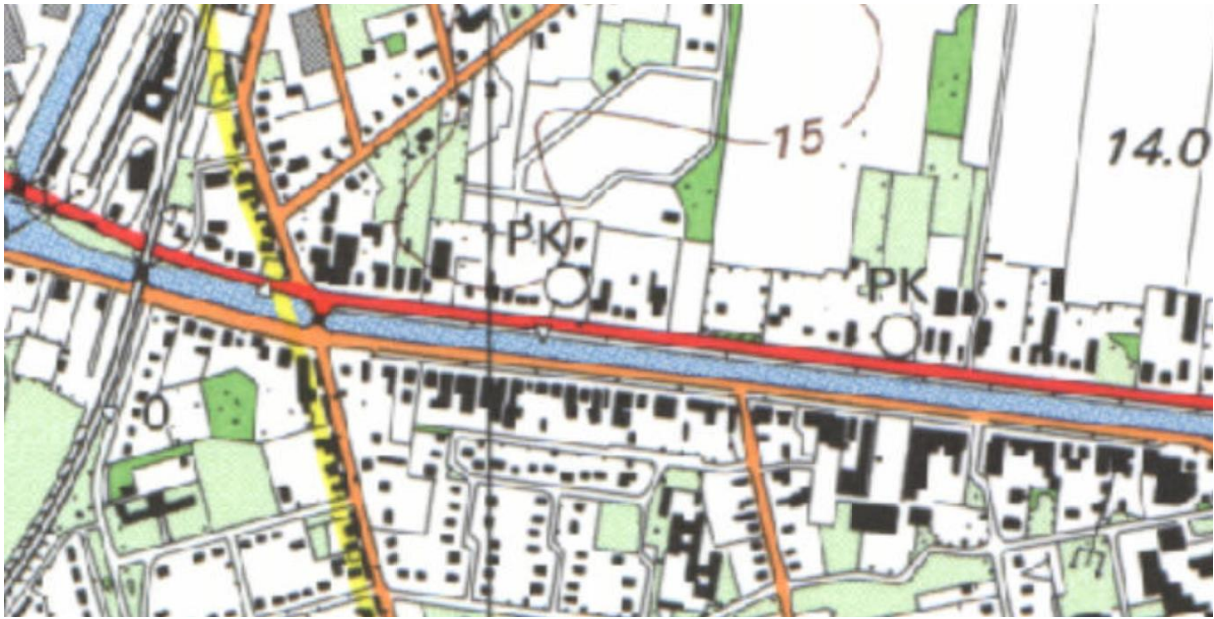

1995



1975

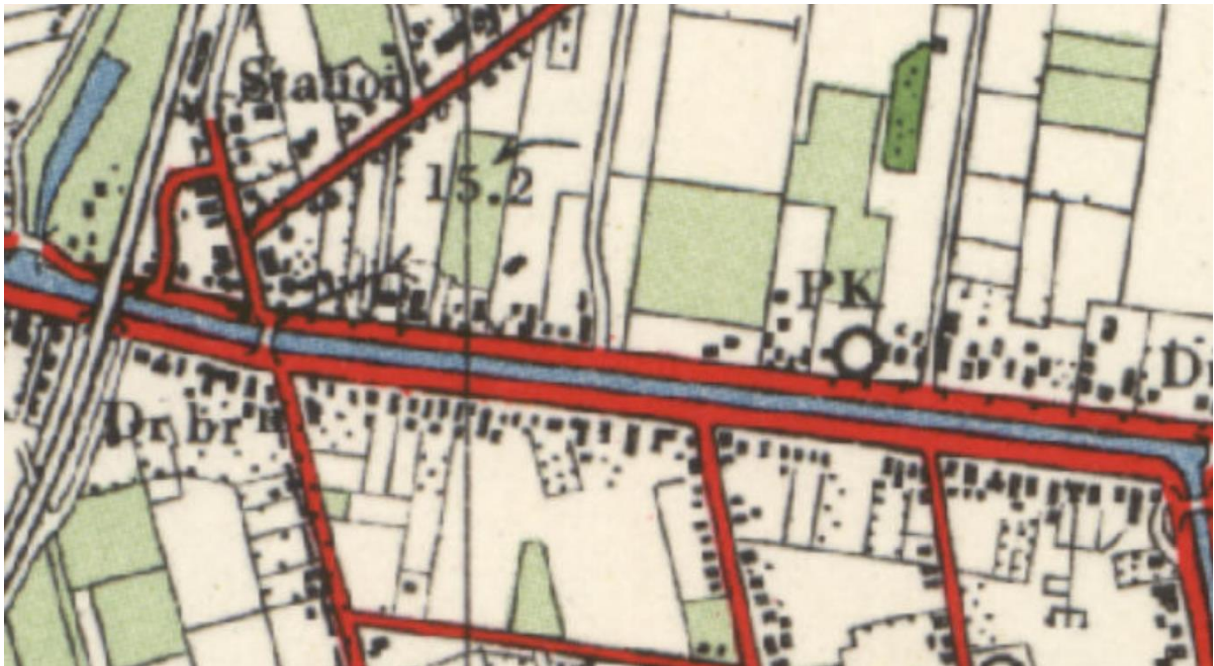

1955



1935





1915



1890



1840

# BIJLAGE 2: ONDERZOEKSLOCATIE

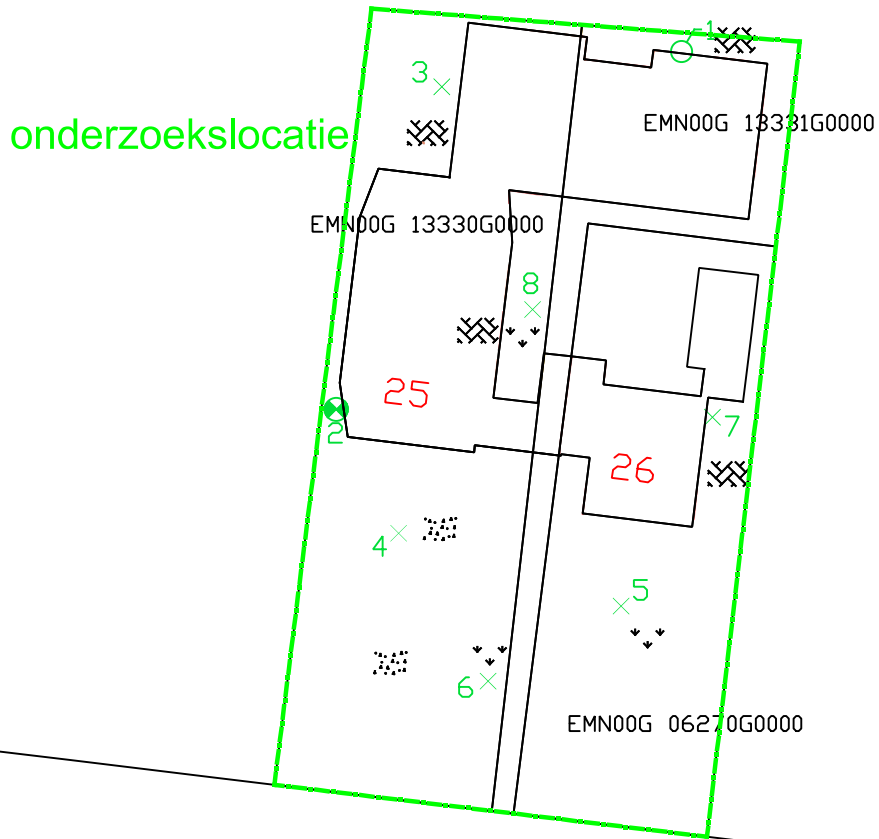

G3 = inspectiegat 0.3x0.3 m

↘ ↙	gras/braak	⊗	tegels
⋯	grind, split ed.	▨	asfalt
⊗	klinkers	⦿	beton

♂	= combinatie boring/peilbuis
x	= boring tot 0.5 m -mv.
*x	= boring tot 1.0 m -mv.
⊗	= boring tot 2.0 m -mv.

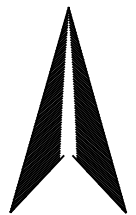

Phileas Foggstraat 153  
7825 AW EMMEN  
tel. (0591) 65 91 28

<http://www.sigma-bm.nl>

project: Vaart N.Z. 26-26 te Nieuw-Amsterdam

opdrachtgever: Roobeek Advies

onderdeel: Bijlage

datum: 03-10-2022

schaal: 1: 500

werknr.: 22-M10471

bladnr.: 1

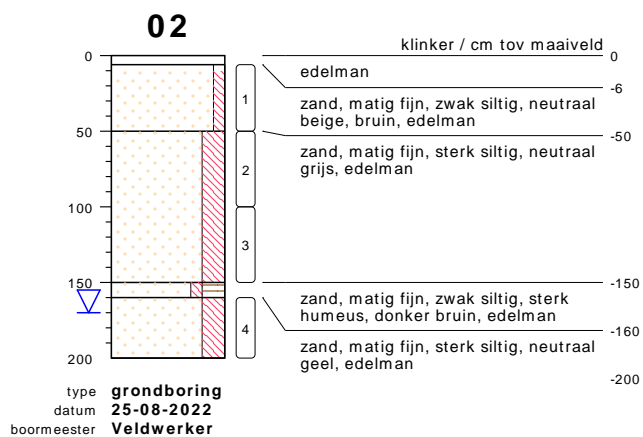
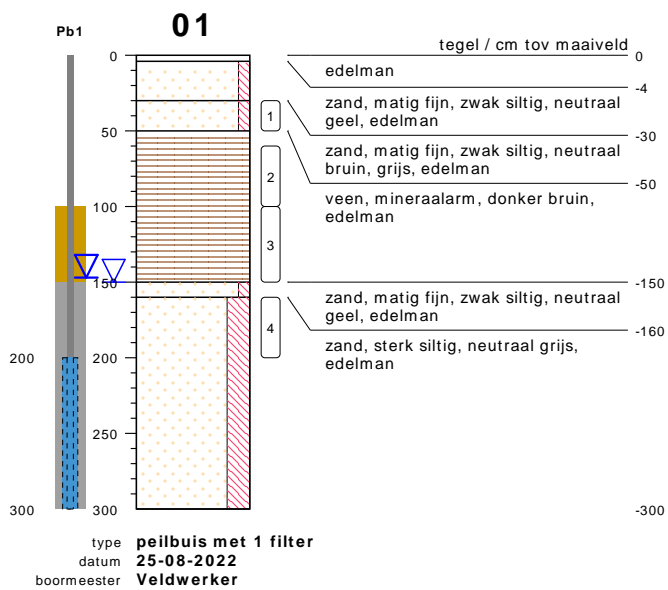

bodemprofielen **BIJLAGE 3: BOORPROFIELEN**

onderzoek **Vaart NZ 25-26 te Nieuw Amsterdam**  
 projectcode **22-M10471**  
 getekend conform **NEN 5104**



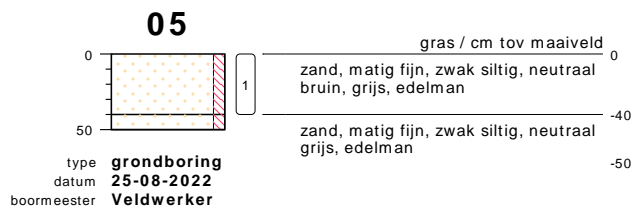
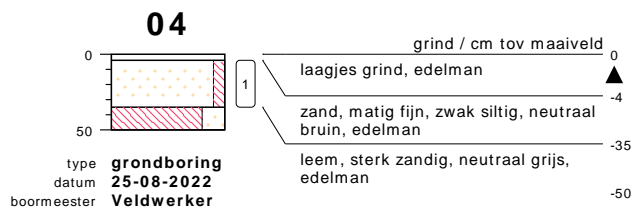
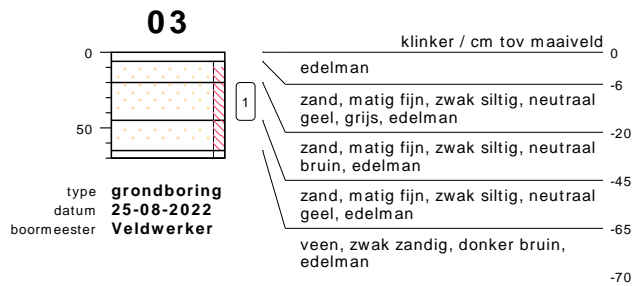

## bodemprofielen **BIJLAGE 3: BOORPROFIELEN**

onderzoek **Vaart NZ 25-26 te Nieuw Amsterdam**  
projectcode **22-M10471**  
getekend conform **NEN 5104**

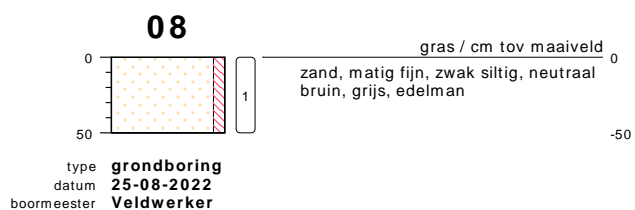
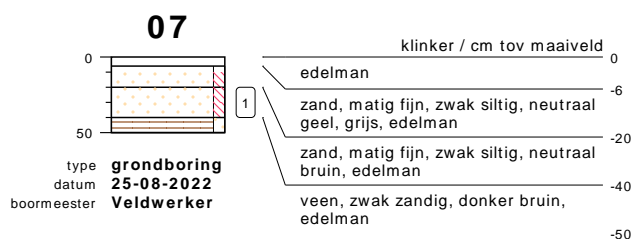
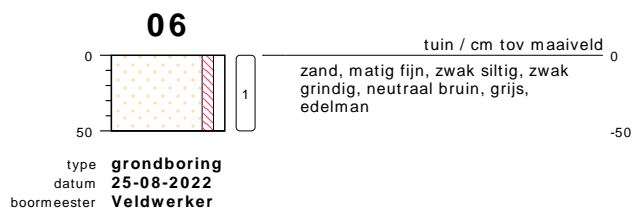

## bodemprofielen **BIJLAGE 3: BOORPROFIELEN**

onderzoek **Vaart NZ 25-26 te Nieuw Amsterdam**  
projectcode **22-M10471**  
getekend conform **NEN 5104**

## PEILBUIJS

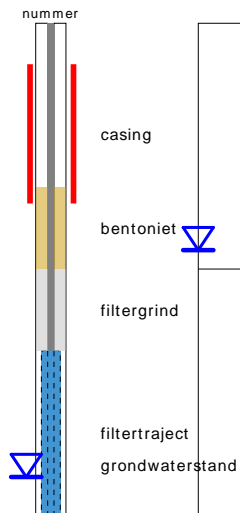

## BORING



links= cm-maaiveld  
rechts= cm+ NAP

## OLIE OP WATER REACTIE

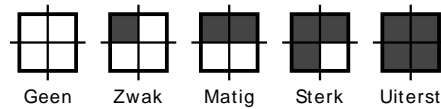

## GEUR INTENSITEIT

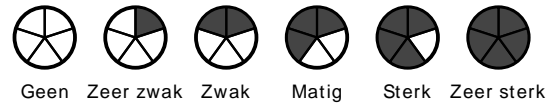

## GRONDSOORTEN



## MATE VAN BIJMENGING

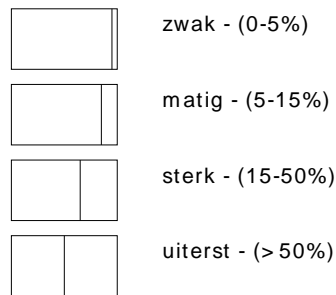

## VERHARDINGEN

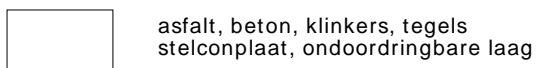

## GRADATIE ZAND

uf = uiterst fijn (63-105 um)  
zf = zeer fijn (105-150 um)  
mf = matig fijn (150-210 um)  
mg = matig grof (210-300 um)  
zg = zeer grof (300-420 um)  
ug = uiterst grof (420-2000 um)

## OVERIG

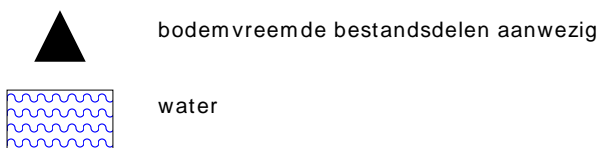

## GRADATIE GRIND

f = fijn (2-5.6 mm)  
mg = matig grof (5.6-16 mm)  
zg = zeer grof (16-63 mm)

## BESCHRIJVING BODEMLAAG

pid = foto ionisatie detector  
bv = bodemvocht  
ow = olie op water

**BIJLAGE 4 ANALYSECERTIFICATEN**

---



## Analyserapport

Sigma Geo- & Milieutechniek B.V.  
Bodem-Sigma  
Phileas Foggstraat 153  
7825 AW EMMEN

Blad 1 van 8

Uw projectnaam : Vaart NZ 25-26 te Nieuw Amsterdam  
Uw projectnummer : 22-M10471  
SGS rapportnummer : 13726034, versienummer: 1.

Rotterdam, 02-09-2022

Geachte heer/mevrouw,

Hierbij ontvangt u de analyse resultaten van het laboratoriumonderzoek ten behoeve van uw project 22-M10471. Het onderzoek werd uitgevoerd conform uw opdracht. De gerapporteerde resultaten hebben uitsluitend betrekking op de door SGS geteste monsters en zoals door SGS ontvangen zijn. De door u aangegeven omschrijvingen voor de monsters, het project en de monsternamedatum (indien aangeleverd) zijn overgenomen in dit analyserapport. SGS is niet verantwoordelijk voor de gegevens verstrekt door de opdrachtgever.

Het onderzoek is uitgevoerd door SGS Environmental Analytics, gevestigd aan de Steenhouwerstraat 15 in Rotterdam (NL). Indien het onderzoek is uitgevoerd door derden is dit in het rapport aangegeven.

Dit analyserapport bestaat inclusief bijlagen uit 8 pagina's. In geval van een versienummer van '2' of hoger vervallen de voorgaande versies. Alle bijlagen maken onlosmakelijk onderdeel uit van het rapport. Alleen vermenigvuldiging van het hele rapport is toegestaan.

Voor meer informatie, omtrent bijvoorbeeld meetonzekerheid of gebruikte analysemethoden, kunt u contact opnemen met de afdeling Customer Support.

Per 1 september 2022 is SGS Environmental Analytics B.V. gefuseerd met SGS Nederland B.V. en handelt onder de naam SGS Environmental Analytics. Alle erkenningen van SGS Environmental Analytics B.V. blijven van kracht en zijn/worden omgezet naar SGS Nederland B.V.

Wij vertrouwen er op u met deze informatie van dienst te zijn.

Hoogachtend,



Jaap-Willem Hutter  
Technical Director



## Analyserapport

Sigma Geo- &amp; Milieutechniek B.V.

Bodem-Sigma

Projectnaam Vaart NZ 25-26 te Nieuw Amsterdam

Projectnummer 22-M10471

Rapportnummer 13726034 - 1

Orderdatum 26-08-2022

Startdatum 26-08-2022

Rapportagedatum 02-09-2022

Nummer	Monstersoort	Monsterspecificatie
001	Grond (AS3000)	MM1 MM1, 01: 30-50, 02: 6-50, 03: 20-45, 04: 4-35, 05: 0-40, 06: 0-50, 07: 20-40, 08: 0-50
002	Grond (AS3000)	MM2 MM2, 01: 60-100, 01: 100-150
003	Grond (AS3000)	MM3 MM3, 01: 160-200, 02: 50-100, 02: 160-200

Analyse	Eenheid	Q	001	002	003
monster voorbehandeling		S	Ja	Ja	Ja
droge stof	gew.-%	S	86.1	40.9	86.1
gewicht artefacten	g	S	<1	<1	<1
aard van de artefacten	-	S	geen	geen	geen
organische stof (gloeiverlies)	% vd DS	S	3.9	33.5	1.8
<b>KORRELROOTTEVERDELING</b>					
lutum (bodem)	% vd DS	S	9.1	5.2 <sup>3)</sup>	10
<b>METALEN</b>					
barium	mg/kgds	S	66	50	<20
cadmium	mg/kgds	S	0.25	0.39	<0.2
kobalt	mg/kgds	S	1.8	<1.5	<1.5
koper	mg/kgds	S	17	7.9	<5
kwik	mg/kgds	S	0.09	0.07	<0.05
lood	mg/kgds	S	84	59	<10
molybdeen	mg/kgds	S	<0.5	0.68	<0.5
nikkel	mg/kgds	S	5.1	<3	4.8
zink	mg/kgds	S	120	100	<20
<b>POLYCYCLISCHE AROMATISCHE KOOLWATERSTOFFEN</b>					
naftaleen	mg/kgds	S	0.04	0.17	<0.01
fenantreen	mg/kgds	S	0.18	2.3	<0.01
antraceen	mg/kgds	S	0.05	0.65	<0.01
fluoranteen	mg/kgds	S	0.47	5.6	<0.01
benzo(a)antraceen	mg/kgds	S	0.24	2.8	<0.01
chryseen	mg/kgds	S	0.29	2.4	<0.01
benzo(k)fluoranteen	mg/kgds	S	0.18	1.3	<0.01
benzo(a)pyreen	mg/kgds	S	0.26	2.2	<0.01
benzo(ghi)peryleen	mg/kgds	S	0.22	1.1 <sup>2)</sup>	<0.01
indeno(1,2,3-cd)pyreen	mg/kgds	S	0.23	1.3	<0.01
pak-totaal (10 van VROM) (0.7 factor)	mg/kgds	S	2.16 <sup>1)</sup>	19.82 <sup>1)</sup>	0.07 <sup>1)</sup>
<b>POLYCHLOORBIFENYLEN (PCB)</b>					
PCB 28	µg/kgds	S	<1	<1	<1
PCB 52	µg/kgds	S	<1	<1	<1
PCB 101	µg/kgds	S	1.7	<1	<1
PCB 118	µg/kgds	S	<1	<1	<1
PCB 138	µg/kgds	S	1.1 <sup>2)</sup>	<1	<1
PCB 153	µg/kgds	S	1.4	<1	<1
PCB 180	µg/kgds	S	<1	<1	<1
som PCB (7) (0.7 factor)	µg/kgds	S	7 <sup>1)</sup>	4.9 <sup>1)</sup>	4.9 <sup>1)</sup>

De met S gemerkte analyses zijn geaccrediteerd en vallen onder de AS3000-erkenning.

Paraaf :



## Analyserapport

Sigma Geo- &amp; Milieutechniek B.V.

Bodem-Sigma

Projectnaam Vaart NZ 25-26 te Nieuw Amsterdam

Projectnummer 22-M10471

Rapportnummer 13726034 - 1

Orderdatum 26-08-2022

Startdatum 26-08-2022

Rapportagedatum 02-09-2022

Nummer	Monstersoort	Monsterspecificatie
001	Grond (AS3000)	MM1 MM1, 01: 30-50, 02: 6-50, 03: 20-45, 04: 4-35, 05: 0-40, 06: 0-50, 07: 20-40, 08: 0-50
002	Grond (AS3000)	MM2 MM2, 01: 60-100, 01: 100-150
003	Grond (AS3000)	MM3 MM3, 01: 160-200, 02: 50-100, 02: 160-200

Analyse	Eenheid	Q	001	002	003
<i>MINERALE OLIE</i>					
fractie C10-C12	mg/kgds		<5	<5	<5
fractie C12-C22	mg/kgds		<5	15	<5
fractie C22-C30	mg/kgds		8	41	<5
fractie C30-C40	mg/kgds		10	83	<5
totaal olie C10 - C40	mg/kgds	S	<20	140	<20

De met S gemerkte analyses zijn geaccrediteerd en vallen onder de AS3000-erkenning.

Paraaf :



## Analyserapport

Sigma Geo- &amp; Milieutechniek B.V.

Bodem-Sigma

Projectnaam Vaart NZ 25-26 te Nieuw Amsterdam

Projectnummer 22-M10471

Rapportnummer 13726034 - 1

Orderdatum 26-08-2022

Startdatum 26-08-2022

Rapportagedatum 02-09-2022

---

### Monster beschrijvingen

---

- 001 \* De monstervoorbehandeling en analyses zijn uitgevoerd conform Accreditatieschema AS3000, dit geldt alleen voor de analyses die worden gerapporteerd met het "S" kenmerk.
- 002 \* De monstervoorbehandeling en analyses zijn uitgevoerd conform Accreditatieschema AS3000, dit geldt alleen voor de analyses die worden gerapporteerd met het "S" kenmerk.
- 003 \* De monstervoorbehandeling en analyses zijn uitgevoerd conform Accreditatieschema AS3000, dit geldt alleen voor de analyses die worden gerapporteerd met het "S" kenmerk.

---

### Voetnoten

---

- 1 De sommatie na verrekening van de 0.7 factor voor <-waarden volgens BoToVa.
- 2 Er zijn componenten aanwezig die een storende invloed hebben op de meting. Om die reden is de onzekerheid in het resultaat vergroot.
- 3 In verband met een storende matrix is de onzekerheid in het resultaat vergroot.

Paraaf :



## Analyserapport

Sigma Geo- &amp; Milieutechniek B.V.

Bodem-Sigma

Projectnaam Vaart NZ 25-26 te Nieuw Amsterdam

Projectnummer 22-M10471

Rapportnummer 13726034 - 1

Orderdatum 26-08-2022

Startdatum 26-08-2022

Rapportagedatum 02-09-2022

Analyse	Monstersoort	Relatie tot norm
monster voorbehandeling	Grond (AS3000)	Grond: NEN-EN 16179. Grond (AS3000): AS3000 en NEN-EN 16179
droge stof	Grond (AS3000)	Grond: NEN-EN 15934. Grond (AS3000): AS3010-2 en NEN-EN 15934
gewicht artefacten	Grond (AS3000)	Conform AS3000
aard van de artefacten	Grond (AS3000)	Idem
organische stof (gloeiverlies)	Grond (AS3000)	Grond: gelijkwaardig aan NEN 5754. Grond (AS3000): conform AS3010-3
lutum (bodem)	Grond (AS3000)	Grond: eigen methode. Grond (AS3000): AS3010-4
barium	Grond (AS3000)	AS3010-5 en NEN-EN-ISO 17294-2 (ontsluiting NEN 6961)
cadmium	Grond (AS3000)	Idem
kobalt	Grond (AS3000)	Idem
koper	Grond (AS3000)	Idem
kwik	Grond (AS3000)	Idem
lood	Grond (AS3000)	Idem
molybdeen	Grond (AS3000)	Idem
nikkel	Grond (AS3000)	Idem
zink	Grond (AS3000)	Idem
naftaleen	Grond (AS3000)	AS3010-6
fenantreen	Grond (AS3000)	Idem
antraceen	Grond (AS3000)	Idem
fluoranteen	Grond (AS3000)	Idem
benzo(a)antraceen	Grond (AS3000)	Idem
chryseen	Grond (AS3000)	Idem
benzo(k)fluoranteen	Grond (AS3000)	Idem
benzo(a)pyreen	Grond (AS3000)	Idem
benzo(ghi)peryleen	Grond (AS3000)	Idem
indeno(1,2,3-cd)pyreen	Grond (AS3000)	Idem
pak-totaal (10 van VROM) (0.7 factor)	Grond (AS3000)	Idem
PCB 28	Grond (AS3000)	AS3010-8
PCB 52	Grond (AS3000)	Idem
PCB 101	Grond (AS3000)	Idem
PCB 118	Grond (AS3000)	Idem
PCB 138	Grond (AS3000)	Idem
PCB 153	Grond (AS3000)	Idem
PCB 180	Grond (AS3000)	Idem
som PCB (7) (0.7 factor)	Grond (AS3000)	Idem
totaal olie C10 - C40	Grond (AS3000)	AS3010-7 en NEN-EN-ISO 16703

Monster	Barcode	Aanlevering	Monstername	Verpakking
001	4140351AA	26-08-2022	25-08-2022	ALC201
001	4140357AA	26-08-2022	25-08-2022	ALC201
001	4140350AA	26-08-2022	25-08-2022	ALC201
001	4140332AA	26-08-2022	25-08-2022	ALC201
001	4140705AA	26-08-2022	25-08-2022	ALC201
001	4140680AA	26-08-2022	25-08-2022	ALC201

Paraaf :



## Analyserapport

Sigma Geo- & Milieutechniek B.V.

Bodem-Sigma

Projectnaam Vaart NZ 25-26 te Nieuw Amsterdam

Projectnummer 22-M10471

Rapportnummer 13726034 - 1

Orderdatum 26-08-2022

Startdatum 26-08-2022

Rapportagedatum 02-09-2022

Monster	Barcode	Aanlevering	Monstername	Verpakking
001	4140349AA	26-08-2022	25-08-2022	ALC201
001	4140363AA	26-08-2022	25-08-2022	ALC201
002	4140700AA	26-08-2022	25-08-2022	ALC201
002	4140696AA	26-08-2022	25-08-2022	ALC201
003	4140694AA	26-08-2022	25-08-2022	ALC201
003	4140682AA	26-08-2022	25-08-2022	ALC201
003	4140689AA	26-08-2022	25-08-2022	ALC201

Paraaf :



## Analyserapport

Sigma Geo- & Milieutechniek B.V.

Bodem-Sigma

Projectnaam Vaart NZ 25-26 te Nieuw Amsterdam

Projectnummer 22-M10471

Rapportnummer 13726034 - 1

Orderdatum 26-08-2022

Startdatum 26-08-2022

Rapportagedatum 02-09-2022

Monsternummer: 001

Monster beschrijvingen MM1MM1, 01: 30-50, 02: 6-50, 03: 20-45, 04: 4-35, 05: 0-40, 06: 0-50, 07: 20-40, 08: 0-50

### Karakterisering naar alkaantraject

benzine C9-C14

kerosine en petroleum C10-C16

diesel en gasolie C10-C28

motorolie C20-C36

stookolie C10-C36

De C10 en C40 pieken zijn toegevoegd door het laboratorium en worden gebruikt als interne standaard.

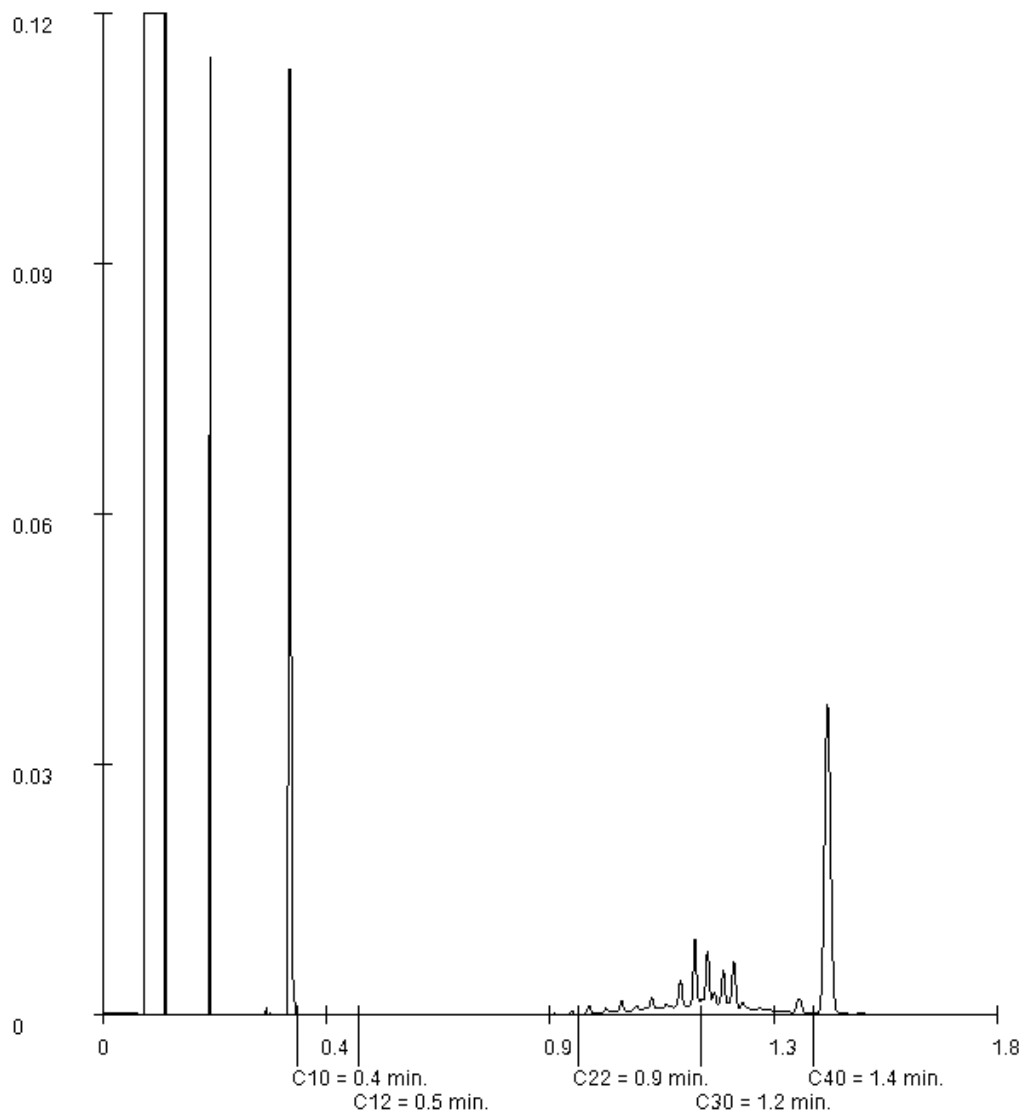

Paraaf :

## Analyserapport

Sigma Geo- & Milieutechniek B.V.

Bodem-Sigma

Projectnaam Vaart NZ 25-26 te Nieuw Amsterdam

Projectnummer 22-M10471

Rapportnummer 13726034 - 1

Orderdatum 26-08-2022

Startdatum 26-08-2022

Rapportagedatum 02-09-2022

Monsternummer: 002

Monster beschrijvingen MM2MM2, 01: 60-100, 01: 100-150

### Karakterisering naar alkaantraject

benzine C9-C14

kerosine en petroleum C10-C16

diesel en gasolie C10-C28

motorolie C20-C36

stookolie C10-C36

De C10 en C40 pieken zijn toegevoegd door het laboratorium en worden gebruikt als interne standaard.

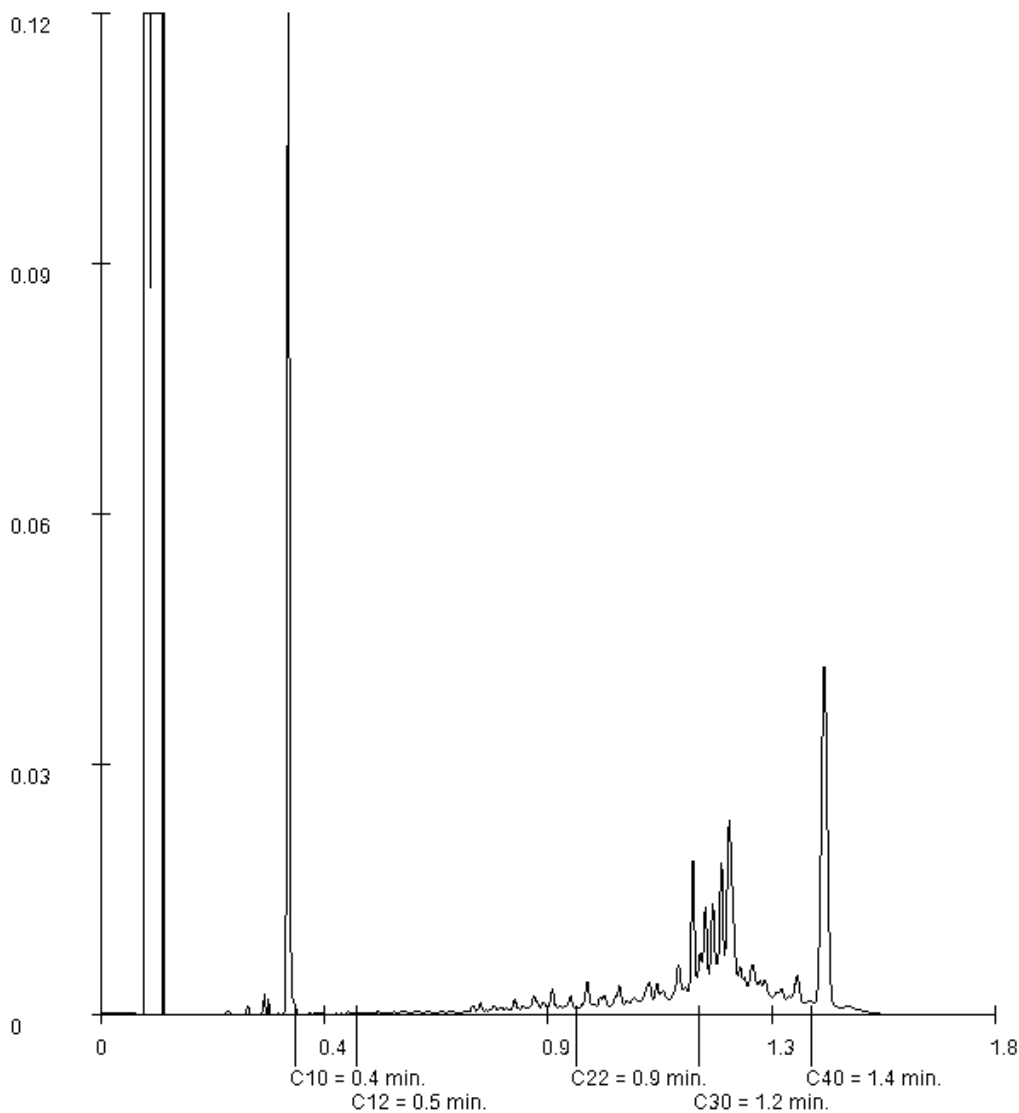

Paraaf :

## Analyserapport

Sigma Geo- & Milieutechniek B.V.  
Bodem-Sigma  
Phileas Foggstraat 153  
7825 AW EMMEN

Blad 1 van 5

Uw projectnaam : Vaart NZ 25-26 te Nieuw Amsterdam  
Uw projectnummer : 22-M10471  
SGS rapportnummer : 13730840, versienummer: 1.

Rotterdam, 09-09-2022

Geachte heer/mevrouw,

Hierbij ontvangt u de analyse resultaten van het laboratoriumonderzoek ten behoeve van uw project 22-M10471. Het onderzoek werd uitgevoerd conform uw opdracht. De gerapporteerde resultaten hebben uitsluitend betrekking op de door SGS geteste monsters en zoals door SGS ontvangen zijn. De door u aangegeven omschrijvingen voor de monsters, het project en de monsternamedatum (indien aangeleverd) zijn overgenomen in dit analyserapport. SGS is niet verantwoordelijk voor de gegevens verstrekt door de opdrachtgever.

Het onderzoek is uitgevoerd door SGS Environmental Analytics, gevestigd aan de Steenhouwerstraat 15 in Rotterdam (NL). Indien het onderzoek is uitgevoerd door derden is dit in het rapport aangegeven.

Dit analyserapport bestaat inclusief bijlagen uit 5 pagina's. In geval van een versienummer van '2' of hoger vervallen de voorgaande versies. Alle bijlagen maken onlosmakelijk onderdeel uit van het rapport. Alleen vermenigvuldiging van het hele rapport is toegestaan.

Voor meer informatie, omtrent bijvoorbeeld meetonzekerheid of gebruikte analysemethoden, kunt u contact opnemen met de afdeling Customer Support.

Per 1 september 2022 is SGS Environmental Analytics B.V. gefuseerd met SGS Nederland B.V. en handelt onder de naam SGS Environmental Analytics. Alle erkenningen van SGS Environmental Analytics B.V. blijven van kracht en zijn/worden omgezet naar SGS Nederland B.V.

Wij vertrouwen er op u met deze informatie van dienst te zijn.

Hoogachtend,



Jaap-Willem Hutter  
Technical Director



## Analyserapport

Sigma Geo- &amp; Milieutechniek B.V.

Bodem-Sigma

Projectnaam Vaart NZ 25-26 te Nieuw Amsterdam

Projectnummer 22-M10471

Rapportnummer 13730840 - 1

Orderdatum 06-09-2022

Startdatum 06-09-2022

Rapportagedatum 09-09-2022

Nummer	Monstersoort	Monsterspecificatie	
001	Grondwater (AS3000)	Pb1 Pb1, 01-Pb1: 200-300	

Analyse	Eenheid	Q	001
<i>METALEN</i>			
barium	µg/l	S	130
cadmium	µg/l	S	<0.2
kobalt	µg/l	S	<2
koper	µg/l	S	11
kwik	µg/l	S	<0.05
lood	µg/l	S	<2
molybdeen	µg/l	S	6.8
nikkel	µg/l	S	5.2
zink	µg/l	S	<10
<i>VLUCHTIGE AROMATEN</i>			
benzeen	µg/l	S	<0.2
tolueen	µg/l	S	<0.2
ethylbenzeen	µg/l	S	<0.2
o-xyleen	µg/l	S	<0.1
p- en m-xyleen	µg/l	S	<0.2
xylenen (0.7 factor)	µg/l	S	0.21 <sup>1)</sup>
styreen	µg/l	S	<0.2
naftaleen	µg/l	S	<0.02
<i>GEHALOGENEERDE KOOLWATERSTOFFEN</i>			
1,1-dichloorethaan	µg/l	S	<0.2
1,2-dichloorethaan	µg/l	S	<0.2
1,1-dichlooretheen	µg/l	S	<0.1
cis-1,2-dichlooretheen	µg/l	S	<0.1
trans-1,2-dichlooretheen	µg/l	S	<0.1
som (cis,trans) 1,2-dichloorethenen (0.7 factor)	µg/l	S	0.14 <sup>1)</sup>
dichloormethaan	µg/l	S	<0.2
1,1-dichloorpropaan	µg/l	S	<0.2
1,2-dichloorpropaan	µg/l	S	<0.2
1,3-dichloorpropaan	µg/l	S	<0.2
som dichloorpropanen (0.7 factor)	µg/l	S	0.42 <sup>1)</sup>
tetrachlooretheen	µg/l	S	<0.1
tetrachloormethaan	µg/l	S	<0.1
1,1,1-trichloorethaan	µg/l	S	<0.1
1,1,2-trichloorethaan	µg/l	S	<0.1
trichlooretheen	µg/l	S	<0.2
chloroform	µg/l	S	<0.2
vinylchloride	µg/l	S	<0.2
tribroommethaan	µg/l	S	<0.2
<i>MINERALE OLIE</i>			
fractie C10-C12	µg/l		<25

De met S gemerkte analyses zijn geaccrediteerd en vallen onder de AS3000-erkenning.

Paraaf :



## Analyserapport

Sigma Geo- & Milieutechniek B.V.

Bodem-Sigma

Projectnaam Vaart NZ 25-26 te Nieuw Amsterdam

Projectnummer 22-M10471

Rapportnummer 13730840 - 1

Orderdatum 06-09-2022

Startdatum 06-09-2022

Rapportagedatum 09-09-2022

Nummer	Monstersoort	Monsterspecificatie
001	Grondwater (AS3000)	Pb1 Pb1, 01-Pb1: 200-300

Analyse	Eenheid	Q	001
fractie C12-C22	µg/l		<25
fractie C22-C30	µg/l		<25
fractie C30-C40	µg/l		<25
totaal olie C10 - C40	µg/l	S	<50

De met S gemerkte analyses zijn geaccrediteerd en vallen onder de AS3000-erkenning.

Paraaf :



## Analyserapport

Sigma Geo- &amp; Milieutechniek B.V.

Bodem-Sigma

Projectnaam Vaart NZ 25-26 te Nieuw Amsterdam

Projectnummer 22-M10471

Rapportnummer 13730840 - 1

Orderdatum 06-09-2022

Startdatum 06-09-2022

Rapportagedatum 09-09-2022

---

### Monster beschrijvingen

---

001 \* De monstervoorbehandeling en analyses zijn uitgevoerd conform Accreditatieschema AS3000, dit geldt alleen voor de analyses die worden gerapporteerd met het "S" kenmerk.

---

### Voetnoten

---

1 De sommatie na verrekening van de 0.7 factor voor <-waarden volgens BoToVa.

Paraaf : 

## Analyserapport

Sigma Geo- &amp; Milieutechniek B.V.

Bodem-Sigma

Projectnaam Vaart NZ 25-26 te Nieuw Amsterdam

Projectnummer 22-M10471

Rapportnummer 13730840 - 1

Orderdatum 06-09-2022

Startdatum 06-09-2022

Rapportagedatum 09-09-2022

Analyse	Monstersoort	Relatie tot norm
barium	Grondwater (AS3000)	AS3110-3 en NEN-EN-ISO 17294-2
cadmium	Grondwater (AS3000)	Idem
kobalt	Grondwater (AS3000)	Idem
koper	Grondwater (AS3000)	Idem
kwik	Grondwater (AS3000)	AS3110-3 en NEN-EN-ISO 17852
lood	Grondwater (AS3000)	AS3110-3 en NEN-EN-ISO 17294-2
molybdeen	Grondwater (AS3000)	Idem
nikkel	Grondwater (AS3000)	Idem
zink	Grondwater (AS3000)	Idem
benzeen	Grondwater (AS3000)	AS3130-1
tolueen	Grondwater (AS3000)	Idem
ethylbenzeen	Grondwater (AS3000)	Idem
o-xyleen	Grondwater (AS3000)	Idem
p- en m-xyleen	Grondwater (AS3000)	Idem
xyleen (0.7 factor)	Grondwater (AS3000)	Idem
styreen	Grondwater (AS3000)	Idem
naftaleen	Grondwater (AS3000)	Idem
1,1-dichloorethaan	Grondwater (AS3000)	Idem
1,2-dichloorethaan	Grondwater (AS3000)	Idem
1,1-dichlooretheen	Grondwater (AS3000)	Idem
cis-1,2-dichlooretheen	Grondwater (AS3000)	Idem
trans-1,2-dichlooretheen	Grondwater (AS3000)	Idem
som (cis,trans) 1,2-dichlooretheenen (0.7 factor)	Grondwater (AS3000)	Idem
dichloormethaan	Grondwater (AS3000)	Idem
1,1-dichloorpropaan	Grondwater (AS3000)	Idem
1,2-dichloorpropaan	Grondwater (AS3000)	Idem
1,3-dichloorpropaan	Grondwater (AS3000)	Idem
som dichloorpropanen (0.7 factor)	Grondwater (AS3000)	Idem
tetrachlooretheen	Grondwater (AS3000)	Idem
tetrachloormethaan	Grondwater (AS3000)	Idem
1,1,1-trichloorethaan	Grondwater (AS3000)	Idem
1,1,2-trichloorethaan	Grondwater (AS3000)	Idem
trichlooretheen	Grondwater (AS3000)	Idem
chloroform	Grondwater (AS3000)	Idem
vinylchloride	Grondwater (AS3000)	Idem
tribroommethaan	Grondwater (AS3000)	Idem
totaal olie C10 - C40	Grondwater (AS3000)	AS3110-5

Monster	Barcode	Aanlevering	Monstername	Verpakking
001	B2090333	06-09-2022	05-09-2022	ALC204
001	G7051441	06-09-2022	05-09-2022	ALC236

Paraaf :



## Verklaring van onafhankelijkheid voor de kritische functie:

“veldwerk t.b.v. milieuhygiënisch bodemonderzoek”

“milieukundige begeleiding van bodemsanering (processturing / verificatie)”

Hierbij verklaren de navolgend genoemde veldwerkers / milieukundig begeleiders het veldwerk / de processturing en/of de verificatie t.a.v. onderhavig onderzoek conform de eisen van de BRL SIKB 2000 / BRL SIKB 6000 te hebben uitgevoerd, onafhankelijk van de opdrachtgever en/of eigenaar (zijnde degene die een persoonlijk of zakelijk recht heeft op de bodem / locatie).

Naam geregistreerde veldwerker(s)/MKB'ers

Handtekening geregistreerde veldwerker(s)/MKB'ers

A.D.M. van Wuykhuyse

H. van Kuik

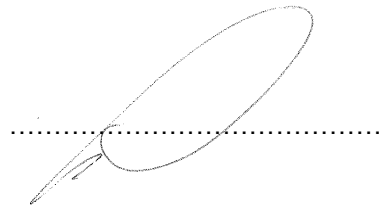

H. van Kuik

Datum: 25-08-2022