



## Rapportage Quickscan Wet natuurbescherming

Margienewijk WZ, Perceelnummers 1963 en 1964, Nieuw-Amsterdam

Projectcode: P05173

Versie: 1.0

|                       |  |
|-----------------------|--|
| <b>Colofon</b>        |  |
| <b>Titel:</b>         | Rapportage Quicksan Wet natuurbescherming<br>Margienewijk WZ, Perceelnummers 1963 en 1964, Nieuw-Amsterdam |
| Projectcode           | P05173   |
| Versie:               | 1.0  |
| Datum                 | 22-02-2023   |
| <b>Opdrachtgever:</b> | COarchitecten B.V.<br>Middendorp 19, 7761 PP<br>Schoonebeek  |
| <b>Uitvoerder</b>     |  |
|                       | GRAS Advies bv   |
|                       | Bedrijvenpark Twente 412   |
|                       | 7602 KM Almelo   |
|                       | Huismanstraat 6  |
|                       | 6851 GT Huissen  |
| Email:                | ecologie@grasadvies.nl   |
| Website:              | https://grasadvies.nl/   |
|                       |  |
|                       |  |
|                       |  |
|                       |  |

## Inhoudsopgave

|  |    |
|--|----|
| Samenvatting .....   | 5  |
| 1 Inleiding.....   | 6  |
| 2 Wet natuurbescherming.....                               | 7  |
| 2.1 Beschermde gebieden.....                               | 7  |
| 2.1.1 Natura 2000 .....                                    | 7  |
| 2.1.2 Natuurnetwerk Nederland.....                         | 7  |
| 2.2 Beschermde soorten.....                                | 8  |
| 2.3 Ontheffing of vrijstelling Wet natuurbescherming ..... | 8  |
| 2.3.1 Gedragscodes .....                                   | 8  |
| 2.4 Invasieve soorten.....                                 | 8  |
| 3 Projectgebied .....                                      | 10 |
| 3.1 Gebiedsbeschrijving .....                              | 10 |
| 3.2 Beoogd projectresultaat.....                           | 11 |
| 4 Onderzoeksopzet.....                                     | 12 |
| 5 Resultaten.....  | 13 |
| 5.1 Beschermde gebieden.....                               | 13 |
| 5.1.1 Natura-2000.....                                     | 13 |
| 5.1.2 Natuurnetwerk Nederland.....                         | 13 |
| 5.2 Beschermde soorten.....                                | 15 |
| 5.2.1 Bekende waarnemingen .....                           | 15 |
| 5.2.2 Resultaten veldbezoek .....                          | 16 |
| 6 Conclusie en aanbevelingen .....                         | 17 |
| 6.1 Beschermde gebieden.....                               | 17 |
| 6.2 Beschermde soorten.....                                | 17 |
| 6.2.1 Flora.....   | 17 |
| 6.2.2 Zoogdieren.....                                      | 17 |
| 6.2.3 Zoogdieren: vleermuizen .....                        | 17 |
| 6.2.4 Vogels .....   | 17 |
| 6.2.5 Reptielen.....                                       | 17 |
| 6.2.6 Vissen en amfibieën .....                            | 17 |
| 6.2.7 Ongewervelden.....                                   | 18 |
| Bronnen .....  | 19 |

## Bijlagen

Bijlage 1: Wet Natuurbescherming

Bijlage 2: Impressie projectgebied

Bijlage 3: Toelichting verkennend onderzoek (quicksan) flora en fauna

Bijlage 4: Stappenplan Ministerie van Economische Zaken

## Samenvatting

De initiatiefnemer is voornemens om in het projectgebied aan de Margienewijk westzijde, op perceelnummer 1963 en 1964, Nieuw-Amsterdam drie vrijstaande woningen te gaan realiseren. Om het projectgebied te controleren op eventuele aanwezigheid van wettelijk beschermde plant- en diersoorten is er een quickscan flora en fauna uitgevoerd.

De belangrijkste conclusies en aanbevelingen zijn als volgt:

1. Negatieve effecten op beschermde soorten kunnen worden uitgesloten.
2. De aannemer behoudt te allen tijde zijn of haar zorgplicht: "De zorgplicht houdt in dat eenieder voldoende zorg in acht moet nemen voor de in het wild levende planten en dieren, alsmede voor hun directe leefomgeving. In praktijk betekent dit het a) voorkomen, b) beperken en c) ongedaan maken van schadelijke handelingen voor de natuur.

## 1 Inleiding

In opdracht van COarchitecten is een quickscan flora en fauna uitgevoerd aan de Margienewijk westzijde, op perceelnummer 1963 en 1964, Nieuw-Amsterdam. De initiatiefnemer is voornemens om drie vrijstaande woningen te realiseren. De exacte planning van de werkzaamheden is nog niet bekend.

De geplande werkzaamheden hebben mogelijk invloed op (beschermde) flora en fauna. Tijdens een verkennend onderzoek, de quickscan, wordt de invloed van het project op (beschermde) flora en fauna beoordeeld. Tijdens deze quickscan is de huidige en potentiële aanwezigheid van beschermde plant- en diersoorten in en in de directe omgeving van het projectgebied inzichtelijk gemaakt. Daarnaast is de ligging van het projectgebied ten opzichte van beschermde natuurgebieden onderzocht. Op basis van deze soorten- en gebiedsinformatie zijn uitspraken gedaan over mogelijke effecten van het voorgenomen project. Deze vindt u terug in de voorliggende rapportage.

De quickscan is met een enkel locatiebezoek, een momentopname van de aanwezige flora en fauna. Zodoende kan er slechts in beperkte mate uitsluitel gegeven worden over de aanwezige flora en fauna. Wanneer wij redelijkerwijs verwachten dat het uitvoeren van het project een negatief effect heeft op beschermde gebieden, houtopstanden en/ of beschermde flora en/ of fauna, kan nader onderzoek gewenst zijn.

## 2 Wet natuurbescherming

De oude natuurwetgeving, bestaande uit de 'Natuurbeschermingswet 1998', de 'Boswet' en de 'Flora- en Faunawet', is per 1 januari 2017 vervangen door de 'Wet natuurbescherming'. Het bevoegd gezag ligt bij de provincies. Dit hoofdstuk licht de inhoud van de Wet natuurbescherming toe. De Wet natuurbescherming is gericht op het beschermen van:

- beschermde gebieden
- beschermde soorten

Omdat het projectgebied geen effect heeft op bestaande houtopstanden is het onderdeel Houtopstanden van de Wet natuurbescherming niet van toepassing op het projectgebied.

### 2.1 Beschermde gebieden

#### 2.1.1 Natura 2000

De bescherming van de ruim 160 Natura 2000-gebieden in Nederland wordt gewaarborgd in de Wet natuurbescherming. In Natura 2000-gebieden zijn de Europese richtlijnen van kracht. De Europese Unie (EU) heeft een zeer gevarieerde en rijke natuur, die van grote waarde is. Om deze natuur te behouden, heeft de Europese Unie het initiatief genomen voor Natura 2000. Natura 2000 is de overkoepelende naam voor gebieden die worden beschermd vanuit de Europese Vogel- en Habitatrichtlijn. Nederland telt ruim 160 Natura 2000-gebieden, welke onderdeel uitmaken van een samenhangend netwerk van natuurgebieden in de Europese Unie.

Er wordt bij ieder project (activiteit of handeling), zowel binnen als buiten Natura-2000 gebieden, gelet op de instandhoudingsdoelstellingen. De volgende verboden gelden namens artikel 2.7, 2<sup>e</sup> lid:

- De kwaliteit van de natuurlijke habitats of de habitats van soorten in dat gebied kan verslechteren; of
- Een significant verstarend effect kan hebben op de soorten waarvoor dat gebied is aangewezen

Wanneer een project één of beide verboden dreigt te overtreden kan het bevoegde gezag een vergunning verlenen. Hiervoor dient een groter maatschappelijk belang aanwezig te zijn en een vergunningsprocedure te worden doorlopen. Hierbij geldt de volgende regel: 'activiteiten mogen in principe alleen worden uitgevoerd wanneer er geen significante schade aan beschermde natuurwaarde ontstaat'.

#### 2.1.2 Natuurnetwerk Nederland

Aanvullend op de natuurwetgeving is er natuurbeleid. De provincies zijn sinds 2014 verantwoordelijk voor de begrenzing en de ontwikkeling hiervan. Het Natuurnetwerk Nederland is het Nederlands netwerk van bestaande en nieuw aan te leggen natuurgebieden (voorheen Ecologische Hoofdstructuur, ofwel EHS). Het netwerk moet natuurgebieden beter met elkaar en met het omringende agrarisch gebied verbinden.

Natuurbeleid is een zachter kader dan de natuurwetgeving, maar is ook van belang voor ruimtelijke plannen. Projecten worden getoetst aan de hand van de 'Spelregels EHS' (uitwerking van gemeenschappelijk opgesteld beleidskader). Deze spelregels zijn verweven in het provinciaal beleid.

Het compensatiebeginsel voor de EHS is het sluitstuk van het 'nee, tenzij' beschermingsregime. Volgens dat regime zijn nieuwe projecten, plannen en handelingen in het NNN die afwijken van het bestemmingsplan en met een significant negatief effect op de wezenlijke kenmerken en waarden niet toegestaan. Tenzij er sprake is van een groot openbaar belang én het ontbreken van reële alternatieven.

Het Besluit Algemene Regels Ruimtelijke Ordening (Barro, 2.10) voorziet juridische borging van het nationaal ruimtelijk beleid.

In Natuurnetwerk Nederland liggen de volgende natuurgebieden:

- bestaande natuurgebieden (waaronder de 20 Nationale Parken);
- gebieden waar nieuwe natuur wordt aangelegd;
- landbouwgebieden, beheerd volgens agrarisch natuurbeheer;
- ca. 6 miljoen hectare grote wateren: meren, rivieren, Nederlandse deel Noordzee en Waddenzee;

- alle Natura 2000-gebieden.

## 2.2 Beschermde soorten

De wet natuurbescherming heeft als doelstelling het beschermen en in standhouden van de Nederlandse natuurgebieden en bescherming van de Nederlandse Flora & Fauna (Bijlage 1).

De Wet natuurbescherming deelt soorten in drie beschermingsregimes in:

- soorten van de Vogelrichtlijn (alle van nature in Nederland in het wild voorkomende soorten)
- soorten van de Habitatrichtlijn
- andere soorten

Daarnaast zijn er:

- vrijgestelde soorten (bepaald per provincie en landelijk)
- jaarrond beschermde vogelnesten

En bestaat er:

- de zorgplicht

## 2.3 Ontheffing of vrijstelling Wet natuurbescherming

Het uitgangspunt van de wet is dat geen schade mag worden toegebracht aan beschermde dieren of planten, tenzij dit uitdrukkelijk is toegestaan door een ontheffing of vrijstelling. Om te bepalen of een ontheffing nodig is of dat er gebruik kan worden gemaakt van een vrijstelling, is er een stappenplan opgesteld door het Ministerie van Economische Zaken (Bijlage 4). De bevoegdheid voor het verlenen van ontheffingen en vrijstellingen ligt bij de provincies. Enkel bij ruimtelijke ingrepen waarmee grote nationale belangen zijn gemoeid, blijft het Rijk het bevoegd gezag.

Om af te mogen wijken van de verbodsbepalingen via een ontheffing of vrijstelling moet aan de volgende criteria worden voldaan:

- Er bestaat geen andere bevredigende oplossing (Wet natuurbescherming artikel 3.8, lid 5a).
- In het belang van de volksgezondheid, de openbare veiligheid of andere dwingende redenen van groot openbaar belang, met inbegrip van redenen van sociale of economische aard en met inbegrip van voor het milieu wezenlijke gunstige effecten (Wet natuurbescherming artikel 3.8, lid 5b3).
- Er wordt geen afbreuk gedaan aan het streven de populaties van de betrokken soort in hun natuurlijke verspreidingsgebied in een gunstige staat van instandhouding te laten voortbestaan (Wet natuurbescherming artikel 3.8, lid 5c).

### 2.3.1 Gedragscodes

In de Wet natuurbescherming is de mogelijkheid opgenomen om een vrijstelling te verkrijgen indien wordt gewerkt volgens een goedgekeurde gedragscode (art 3.31). In de mogelijkheid die de wet biedt wordt ook aangegeven dat er met betrekking tot de Europees beschermde soorten een gedragscode kan worden goedgekeurd voor ruimtelijke ontwikkelingen. Dit naast beheer en onderhoud, waarvoor in de Flora- en Faunawet reeds een vrijstelling gold als werd gewerkt conform een goedgekeurde gedragscode.

Hoewel de mogelijkheid wel wordt geboden, zijn er bij het opstellen van het stappenplan nog géén gedragscodes goedgekeurd voor de nieuwe beschermde soorten of voor de Europees beschermde soorten voor ruimtelijke ontwikkelingen. Hier dient rekening mee gehouden te worden bij de bepaling of een gedragscode van toepassing is voor de type ingreep en de voorkomende beschermde soorten.

## 2.4 Invasieve soorten

Per 3 augustus 2016 is het verboden (EU-exotenverordening 1143/2014) om schadelijke exotische planten en dieren te:

- bezitten;



- verhandelen;
- kweken;
- gebruiken;
- transporteren;
- vrijlaten.

Verder geldt de plicht om in de natuur aanwezige populaties op te sporen en te verwijderen. Als dat niet lukt, moeten er maatregelen worden getroffen om de populatie zodanig te beheren dat verspreiding zoveel mogelijk wordt voorkomen. In Nederland zijn de provincies verantwoordelijk voor de aanpak van de invasieve exoten die in 2016 en 2017 op de lijst zijn geplaatst. Uitgezonderd de wolhandkrab en de Amerikaanse rivierkreeft daar is het Rijk verantwoordelijk voor en de beverrat daar zijn waterschappen verantwoordelijk voor. Op de website van de Nederlandse Voedsel en Warenautoriteit (NVWA) is de (dynamische) lijst te vinden van soorten die op de Unielijst staan (NVWA 2022). Deze invasieve soorten brengen schade toe aan de biodiversiteit en/of ecosysteemdiensten, of zullen dat in de toekomst waarschijnlijk gaan doen. Daarnaast kunnen ze nadelige gevolgen hebben voor de menselijke gezondheid, veiligheid of de economie.

### 3 Projectgebied

Tijdens een quickscan wordt onderscheid gemaakt tussen het projectgebied, daar waar de werkzaamheden plaatsvinden, en het onderzoeksgebied, de directe omgeving van het projectgebied. Het onderzoeksgebied wordt bepaald aan de hand van de afstand waarbinnen beschermde diersoorten verstoring kunnen ondervinden van de voorgenomen/verwachte werkzaamheden.

#### 3.1 Gebiedsbeschrijving

Het projectgebied is gelegen in de provincie Drenthe aan de Margienewijk WZ, Perceelnummers 1963 en 1964, Nieuw-Amsterdam (Afbeelding 3.1). Het is gelegen aan de rand van de stad en wordt omgeven door bebouwing, een kanaal en weilanden (Bijlage 2). In de huidige situatie bestaat het projectgebied uit landbouwgrond (Afbeelding 3.2).

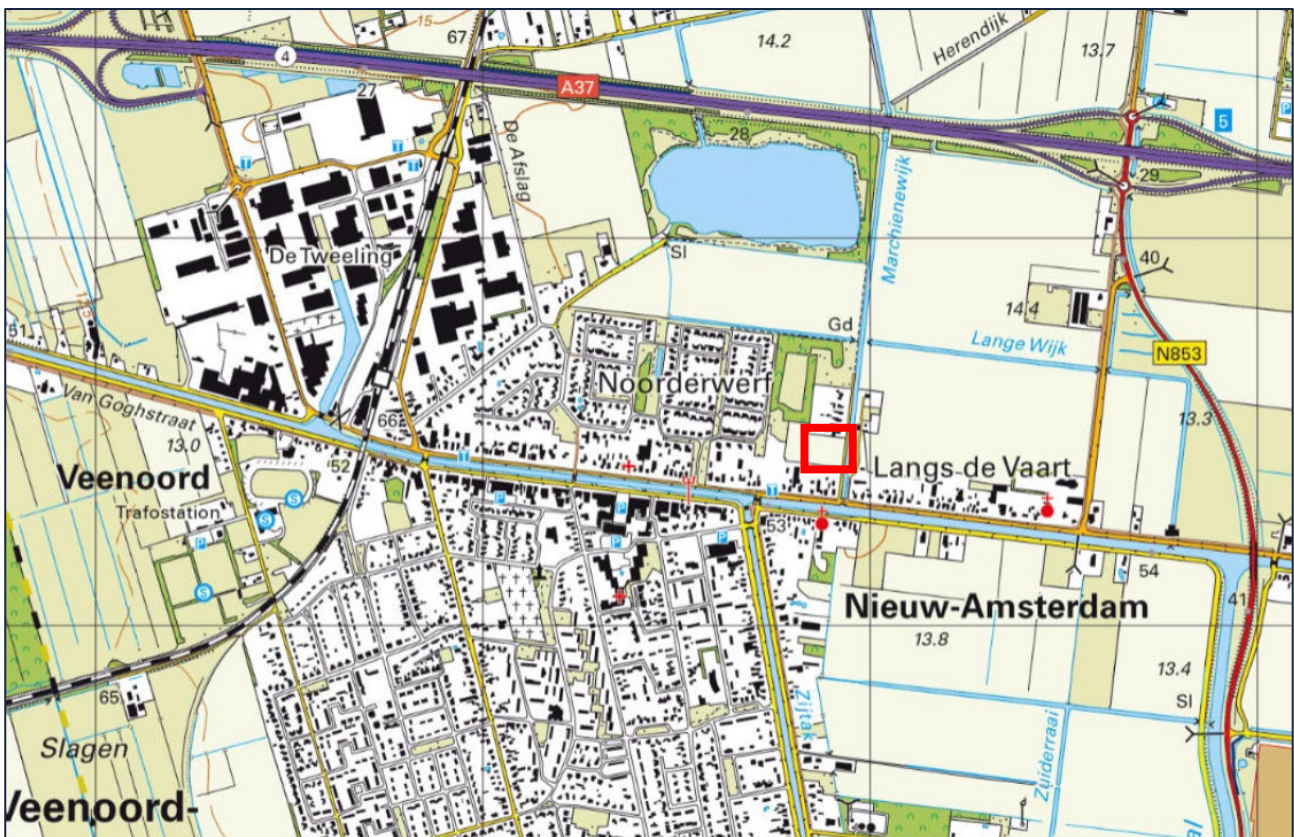

Afbeelding 3.1. Ligging van het projectgebied (rood kader).

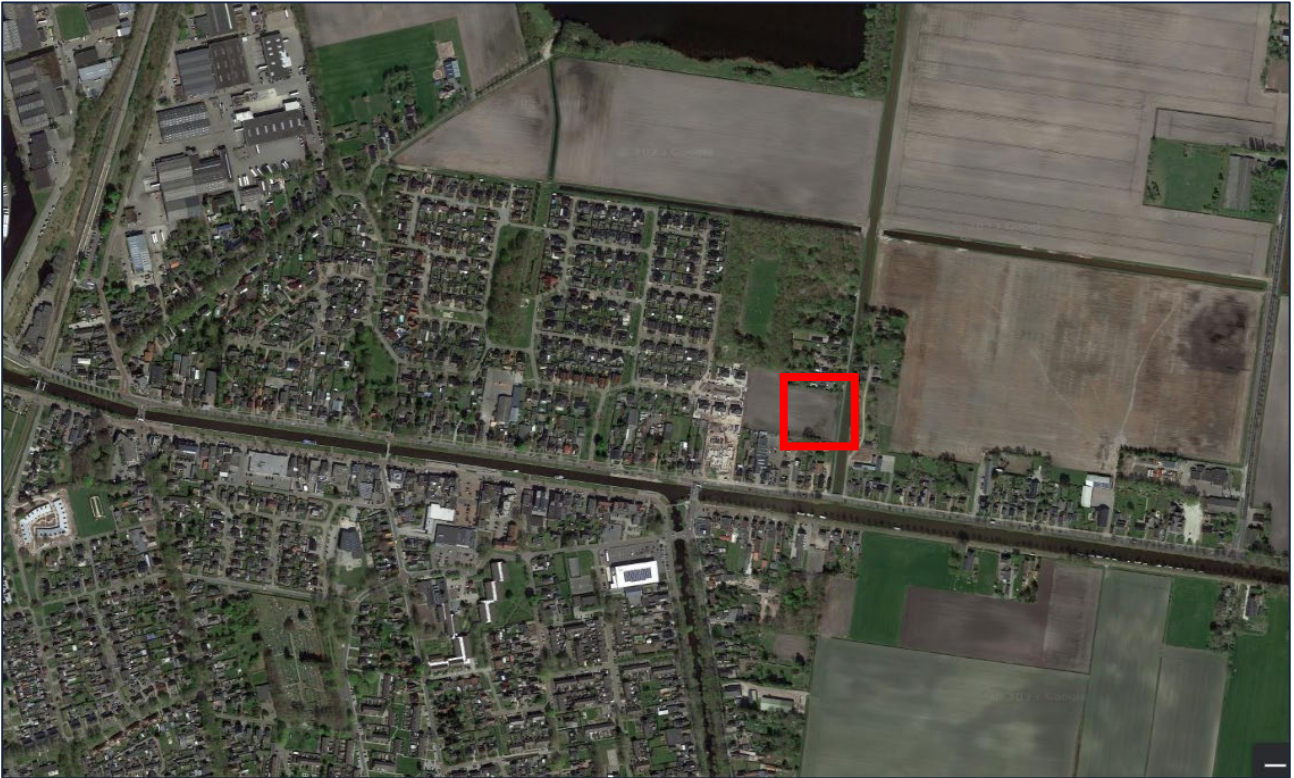

Afbeelding 3.2. Luchtfoto van het projectgebied (rood kader).

### 3.2 Beoogd projectresultaat

De initiatiefnemer is voornemens drie vrijstaande woningen te realiseren. De beoogde start van de bouwwerkzaamheden is juni 2023.



Afbeelding 3.3. Beoogd projectresultaat.

## 4 Onderzoeksopzet

Bij het uitvoeren van deze quickscan is onderzocht of het voorgenomen project mogelijk effect heeft op beschermde gebieden, plant- en diersoorten. Hiervoor is zowel een voor- als een locatieonderzoek uitgevoerd, gevolgd door een effectenbeoordeling.

Tijdens het vooronderzoek is informatie verzameld over:

- het projectgebied en de positie van het projectgebied t.o.v. beschermde gebieden in de omgeving;
- waarnemingen van plant- en diersoorten in het projectgebied en in de omgeving. Hierbij zijn de Nederlandse Database Flora en Fauna (NDFF) en de verspreidingsatlas geraadpleegd.

Tijdens het locatieonderzoek is gekeken naar:

- aanwezigheid van beschermde plantensoorten;
- aanwezigheid van (sporen van) beschermde diersoorten;
- aanwezigheid van leefgebieden/ soort-specifieke functies voor beschermde soorten (oppervlaktewater, schuilgelegenheden, specifieke plantensoorten/ lijnvormige elementen).

Het onderzoeksgebied is ter plaatse bepaald door een deskundig ecooloog a.d.h.v. de verwachte invloed van het project op beschermde flora en fauna. Het bezoek is uitgevoerd tijdens droge weersomstandigheden met een maximale windkracht van 3 Bft.

De ecooloog van GRAS Advies spant zich maximaal in om het onderzoek zo zorgvuldig mogelijk uit te voeren. Desondanks zal nooit een 100% volledig beeld van de aanwezige flora en fauna gegeven kunnen worden. GRAS Advies kan daarom geen aansprakelijkheid aanvaarden voor kosten en vertraging die optreden als gevolg van het voorkomen van beschermde flora en fauna.

Bij de effectenbeoordeling zijn de resultaten van het vooronderzoek, het locatiebezoek en het voorgenomen project in overweging genomen. Daarmee kan GRAS Advies een goede inschatting maken van de invloed van het voorgenomen project op beschermde natuurgebieden, (potentieel) aanwezige beschermde soorten en al dan niet aanwezige houtopstanden.

### Vleermuizen

Een vleermuisonderzoek valt buiten het kader van een quickscan. Wel is gelet op de mogelijke aanwezigheid van vleermuizen binnen en rondom het projectgebied. Dit wordt gedaan a.d.h.v. sporen, algemene geschiktheidsbepalingen voor verblijfplaatsen en geluiden (wanneer het locatiebezoek in de avonduren plaatsvindt). Verblijfplaatsen van vleermuizen bevinden zich in holten en kieren van bomen en besloten of donkere ruimten van gebouwen.

Er is onderzocht welke soorten redelijkerwijs of mogelijk te verwachten zijn aan de hand van het landschap, de omgeving en gekend verspreidingsbeeld. Daarnaast is onderzocht welke functies voor vleermuizen mogelijk voorkomen. Als richtlijn is hiervoor de checklist van het huidige geldende Vleermuisprotocol (2021) aangehouden. Hierbij gaat het om objecten die voor de vleermuis van belang zijn en die door de beoogde activiteit of het plan, in relevante mate worden aangetast. Foerageergebied en vliegroutes zijn alleen beschermd als ze essentieel zijn voor het goede voortbestaan van de soort ter plaatse.

## 5 Resultaten

### 5.1 Beschermde gebieden

#### 5.1.1 Natura-2000

Het projectgebied maakt geen onderdeel uit van een Natura 2000-gebied (Afbeelding 5.1). Het dichtstbijzijnde Natura 2000-gebied is het Bargerveen op ca. 9,3 km afstand van het projectgebied. Het wordt hiervan gescheiden door bebouwing en weilanden.

Omdat het projectgebied zich buiten de begrenzing van Natura 2000-gebied bevindt, gecombineerd met de beperkte ingreep en afstand tot het projectgebied kan verstoring van het Natura 2000-gebieden op voorhand worden uitgesloten.

Eventuele effecten van de stikstofemissie op Natura 2000-gebieden als gevolg van de werkzaamheden en het toekomstig gebruik vallen buiten het kader van dit onderzoek.

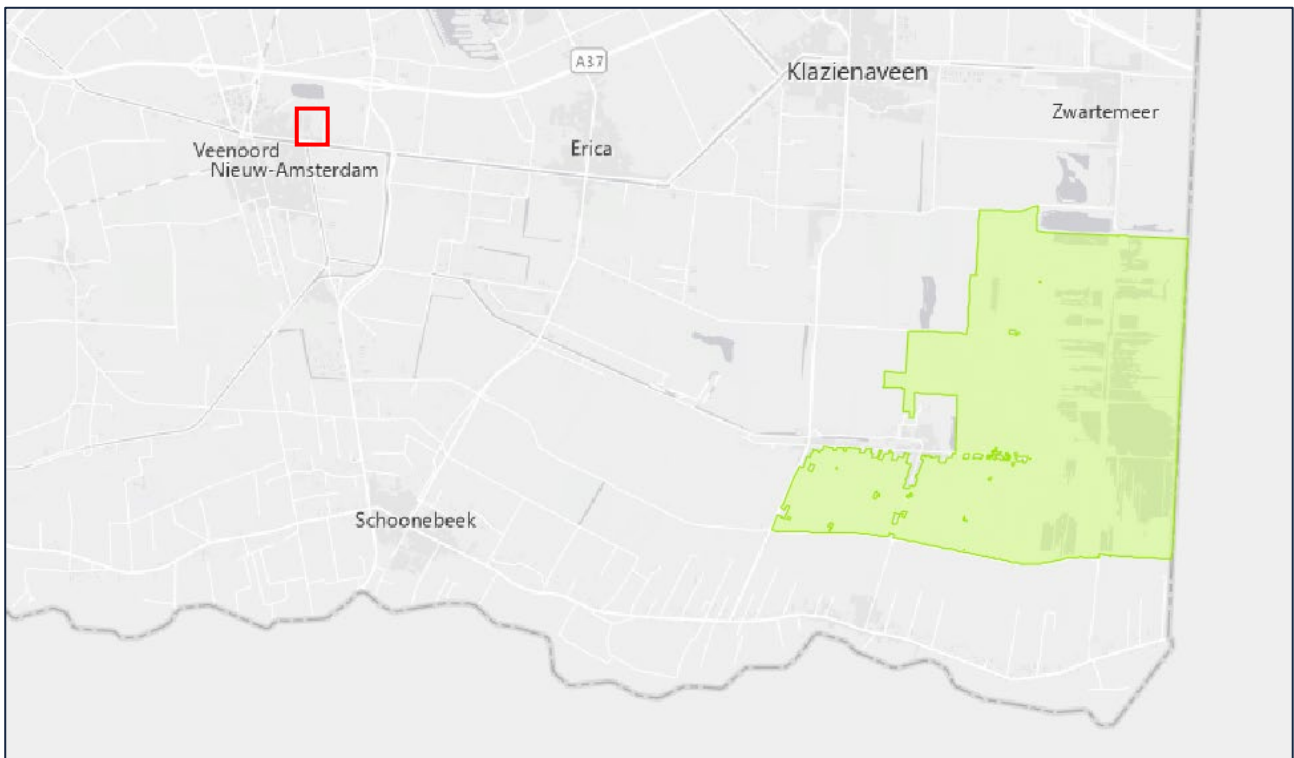

Afbeelding 5.1. Ligging van het projectgebied (rood kader) t.o.v. Natura 2000-gebied het Bargerveen (groen vlak).

#### 5.1.2 Natuurnetwerk Nederland

Het projectgebied maakt geen onderdeel uit van het Natuurnetwerk Nederland (Afbeelding 5.2). Het dichtstbijzijnde gebied behorende tot het Natuurnetwerk Nederland (NNN) ligt op ca. 2 km afstand. Het projectgebied wordt van dit NNN-gebied gescheiden door weilanden en de bebouwde kom.

Omdat het projectgebied zich buiten de begrenzing van het NNN bevindt, gecombineerd met de beperkte ingreep en afstand tot het projectgebied, kan verstoring van NNN-gebieden op voorhand worden uitgesloten.

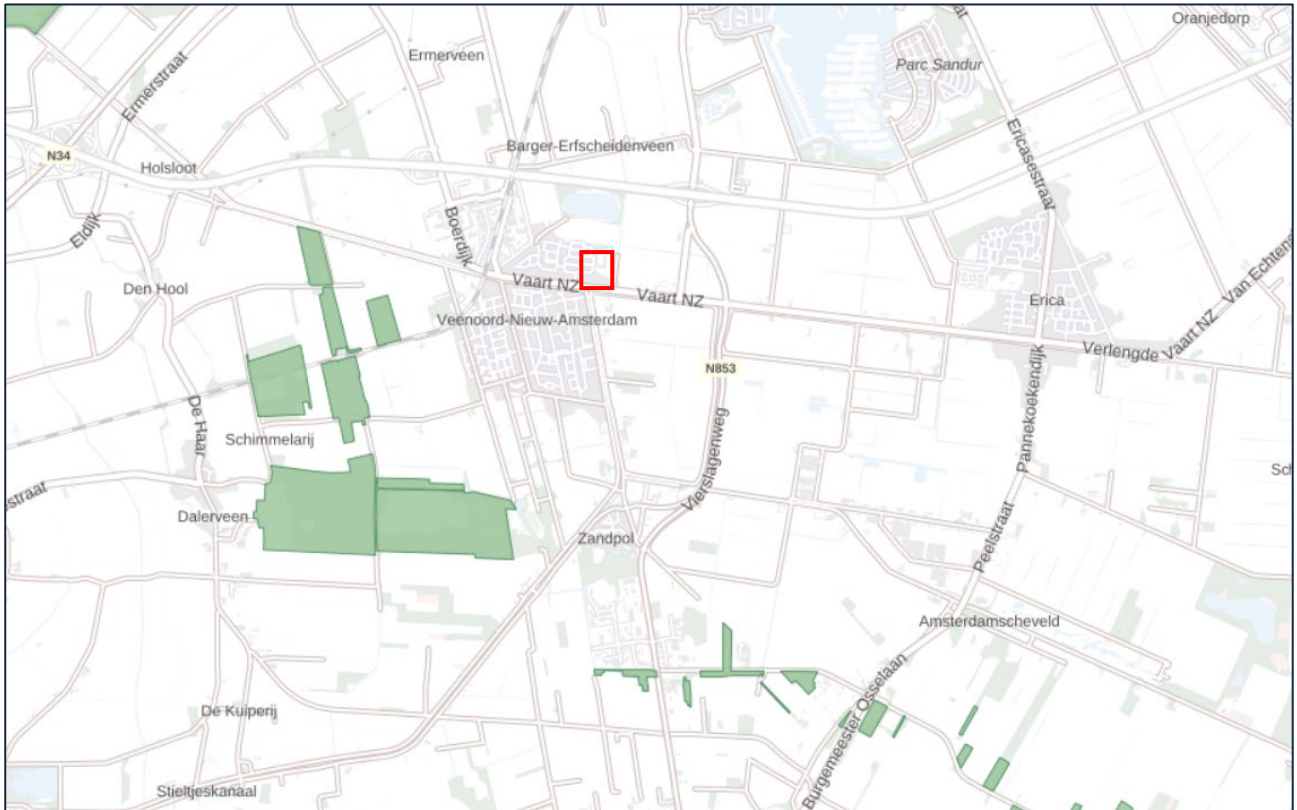

Afbeelding 5.2. Ligging van het projectgebied (rood kader) t.o.v. Natuurnetwerk Nederland gebieden (groene vlakken).

## 5.2 Beschermde soorten

### 5.2.1 Bekende waarnemingen

GRAS Advies heeft vooronderzoek verricht alvorens het projectgebied te hebben bezocht. Hiervoor is voornamelijk de NDFF geraadpleegd. Dit resulteert in een overzicht van mogelijk aanwezige en te verwachten beschermde soorten binnen en rondom het projectgebied. Deze databank bevat alleen gevalideerde waarnemingen. NDFF is echter een hulpmiddel. Wanneer een soort niet geregistreerd staat in de NDFF omgeving, houdt dit niet in dat deze daar ook daadwerkelijk afwezig is.

Met behulp van NDFF zijn in het projectgebied en de directe omgeving daarvan, de waarnemingen van beschermde soorten van de afgelopen vijf jaar verzameld.

#### Flora:

In de directe omgeving van het projectgebied zijn geen bekende waarnemingen van beschermde flora.

#### Vleermuizen:

In de directe omgeving van het projectgebied zijn bekende waarnemingen van gewone dwergvleermuis.

#### Overige zoogdieren:

In de directe omgeving van het projectgebied zijn bekende waarnemingen van bosmuis, dwergmuis, eekhoorn, egel, haas, otter, ree en vos.

#### Vogels:

| Vogels jaarrond beschermde nesten categorie 1 t/m 4 | Vogels jaarrond beschermde nesten categorie 5 |
|---|---|
| Buizerd   | Grote bonte specht                            |
| Huismus   | Huiszwaluw                                    |
| Ransuil   | IJsvogel                                      |
| Roek  | Zwarte kraai                                  |
|   | Zwarte roodstaart                             |

Tabel 5.1. Bekende NDFF waarnemingen van beschermde vogels in en rondom het projectgebied.

#### Reptielen:

In de directe omgeving van het projectgebied zijn geen bekende waarnemingen van beschermde reptielen.

#### Amfibieën:

In de directe omgeving van het projectgebied zijn bekende waarnemingen van bruine kikker en groene kikker (onb.).

#### Vissen:

In de directe omgeving van het projectgebied zijn geen bekende waarnemingen van beschermde vissen.

#### Ongewervelden:

In de directe omgeving van het projectgebied zijn geen bekende waarnemingen van ongewervelden.

#### Exoten:

In de directe omgeving van het projectgebied zijn bekende waarnemingen van beverrat, muskusrat en nijlgans.

## 5.2.2 Resultaten veldbezoek

|              |  |
|--------------|--|
| <b>Datum</b> | 14-02-2023                             |
| <b>Weer</b>  | Droog, zonnig, 2 °C, zuidenwind, 2 Bft |

Tabel 5.2. Gegevens locatiebezoek.

Tijdens het veldbezoek is gekeken naar de aanwezige planten- en diersoorten in en rondom het projectgebied. Naast de aanwezige soorten is er ook gezocht naar sporen zoals nesten, poot afdrukken, wildwissels en uitwerpselen.

### Flora

Tijdens het veldbezoek zijn geen bijzondere of beschermde plantensoorten aangetroffen. Ook zijn er geen exoten vallend onder de Unielijst exoten waargenomen. Gezien de huidige inrichting van het projectgebied kan er redelijkerwijs geconcludeerd worden dat er geen beschermde plantensoorten in het projectgebied voorkomen.

### Zoogdieren

Tijdens het veldbezoek zijn geen (sporen van) beschermde zoogdieren aangetroffen. De omgeving van het projectgebied is mogelijk geschikt voor beschermde zoogdieren. Het projectgebied zelf bestaat uit kaal weiland en dus worden geen, óf enkel sporadisch bezoekende, beschermde zoogdieren verwacht.

Uit bekende waarnemingen blijkt dat soorten als egel, haas, en algemene muizen-soorten aanwezig zijn in de omgeving van het projectgebied. Deze soorten zijn beschermd conform de Wet natuurbescherming 'andere soorten', maar staan ook in de categorie 'vrijgestelde soorten' (Hunink, 2022). Dit houdt in dat bij uitvoering van de werkzaamheden in het kader van een ruimtelijke ontwikkeling, een vrijstelling voor deze soorten geldt. Wel geldt te allen tijde de zorgplicht voor de uitvoerende partij.

### Zoogdieren: vleermuizen

Het projectgebied is geschikt als foerageerlocatie voor vleermuizen. In de directe omgeving is voldoende foerageergebied beschikbaar in de vorm van velden, bosschages en water. Van het verdwijnen van essentieel foerageergebied van de vleermuis is zodoende geen sprake.

Er is geen sprake van lijnvormige structuren binnen het projectgebied. Een functie als vliegroute voor vleermuizen is daarom niet binnen het projectgebied aanwezig.

Binnen het projectgebied is geen bebouwing of vegetatie aanwezig waar geschikte verblijfplaatsen van vleermuizen aangetroffen kunnen worden. Ook zijn er geen sporen van vleermuizen aangetroffen die op een verblijfplaats duiden. De aanwezigheid van verblijfplaatsen binnen het projectgebied kan daarom op voorhand worden uitgesloten.

### Vogels

In het projectgebied staan geen bomen en bosschages die geschikt zijn voor potentiële nestlocaties van beschermde vogelsoorten. Ook voor gebouw bewonende broedvogels waarvan de nesten jaarrond beschermd zijn, zoals de huismus en gierzwaluw, geldt dat het projectgebied niet geschikt is als potentiële nestlocatie.

### Reptielen

Tijdens het veldbezoek zijn er geen (sporen van) beschermde reptielen waargenomen. Aangezien er binnen het projectgebied geen geschikte voortplantingsbiotopen voor beschermde soorten uit deze soortgroep voorkomen, kan de aanwezigheid van beschermde reptielen redelijkerwijs worden uitgesloten.

### Vissen en Amfibieën

Binnen het projectgebied zijn geen plassen of wateren aanwezig. In de directe omgeving zijn wel relevante wateren aanwezig, echter hebben de voorgenomen werkzaamheden geen effect op deze wateren.

### Ongewervelden

Tijdens het veldbezoek zijn er geen beschermde ongewervelden waargenomen. Vanwege het ontbreken van de voor beschermde ongewervelden benodigde specifieke habitats, is het niet aannemelijk dat beschermde soorten ongewervelden in het projectgebied aanwezig zijn.



## 6 Conclusie en aanbevelingen

### 6.1 Beschermde gebieden

Het projectgebied ligt buiten zowel Natura 2000-gebieden als Natuurnetwerk Nederland gebieden. Gezien de beperkte impact van de ontwikkeling en de afstanden tussen het projectgebied en deze gebieden, wordt verstoring hiervan uitgesloten. Eventuele effecten van de stikstofemissie op Natura 2000-gebieden als gevolg van de werkzaamheden en het toekomstig gebruik vallen buiten het kader van dit onderzoek.

### 6.2 Beschermde soorten

#### 6.2.1 Flora

Er kan redelijkerwijs geconcludeerd worden dat er geen beschermde plantensoorten in het projectgebied voorkomen.

Een nader onderzoek naar beschermde vegetatie en/of een ontheffingsaanvraag is niet nodig.

#### 6.2.2 Zoogdieren

Er worden geen, óf enkel sporadisch bezoekende, zoogdieren verwacht binnen het projectgebied. Het projectgebied is niet geschikt voor beschermde zoogdieren vanwege het ontbreken van vegetatie. Uit bekende waarnemingen blijkt dat soorten als egel, haas, en algemene muizen-soorten aanwezig zijn in de omgeving van het projectgebied. Deze soorten zijn beschermd conform de Wet natuurbescherming 'andere soorten', maar staan ook in de categorie 'vrijgestelde soorten' (Hunink, 2022). Dit houdt in dat bij uitvoering van de werkzaamheden in het kader van een ruimtelijke ontwikkeling, een vrijstelling voor deze soorten geldt. Wel geldt te allen tijde de zorgplicht voor de uitvoerende partij.

Een nader onderzoek naar beschermde zoogdieren en/of een ontheffingsaanvraag is niet nodig.

#### 6.2.3 Zoogdieren: vleermuizen

Er is geen sprake van een essentieel foerageergebied of essentiële vliegroute binnen het projectgebied. Binnen het projectgebied is geen bebouwing of vegetatie aanwezig waar geschikte verblijfplaatsen van vleermuizen aangetroffen kunnen worden. Ook zijn er geen sporen van vleermuizen aangetroffen die op een verblijfplaats duiden. De aanwezigheid van verblijfplaatsen binnen het projectgebied kan daarom op voorhand worden uitgesloten.

Een nader onderzoek naar beschermde vleermuizen en/of een ontheffingsaanvraag is niet nodig.

#### 6.2.4 Vogels

Er zijn geen beschermde vogelsoorten, jaarrond beschermde nesten of geschikte broedlocaties voor vogels waargenomen binnen het projectgebied.

Een nader onderzoek naar vogels en/of een ontheffingsaanvraag is niet nodig.

#### 6.2.5 Reptielen

Er zijn geen beschermde reptielen, of daarvoor geschikte habitats, waargenomen binnen het projectgebied. Er kan redelijkerwijs geconcludeerd worden dat er geen beschermde reptielen binnen het projectgebied voorkomen.

Een nader onderzoek naar beschermde reptielen en/of een ontheffingsaanvraag is niet nodig.

#### 6.2.6 Vissen en amfibieën

Er is geen sprake van relevante waterlichamen binnen het projectgebied. In de directe omgeving zijn wel relevante wateren aanwezig, echter hebben de voorgenomen werkzaamheden geen effect op deze wateren.

De aanwezigheid van beschermde vissen en amfibieën in het projectgebied kan daarom op voorhand worden uitgesloten.

Een nader onderzoek/ontheffingsaanvraag voor beschermde vissen en/of amfibieën is niet nodig.

### 6.2.7 Ongewervelden

Er zijn geen beschermde ongewervelden, of daarvoor geschikte habitats, waargenomen binnen het projectgebied. Er kan redelijkerwijs geconcludeerd worden dat er geen beschermde insecten in het projectgebied voorkomen.

Een nader onderzoek naar beschermde ongewervelden en/of een ontheffingsaanvraag is niet nodig.

## Bronnen

Hunink, S. (2022). Lijst beschermde soorten Wet natuurbescherming. Natuurinclusief, Borculo. 13 p.

Nationale Databank Flora en Fauna (NDFF). <https://ndff-ecogrid.nl/>. Datum geraadpleegd: 13-2-2023

Overheid.nl. Officiële bekendmakingen. <https://zoek.officielebekendmakingen.nl/uitgebreidzoeken>. Datum geraadpleegd: 14-2-2023.

Patronale Dienst voor Organisatie en Controle van de Bestaanszekerheidstelsels (PDOK). <https://app.pdok.nl/viewer/?origin=pdoknl>. Datum geraadpleegd: 14-2-2023.

Wet natuurbescherming (2015). <https://wetten.overheid.nl/BWBR0037552/2021-07-01>. Datum geraadpleegd: 14-2-2023.

## Bijlage 1: Wet Natuurbescherming

### Soorten van de Vogelrichtlijn

De verbodsbepalingen betreffende beschermde soorten Vogelrichtlijn, artikel 3.1:

- lid 1 Het is verboden opzettelijk van nature in Nederland in het wild levende vogels van soorten als bedoeld in artikel 1 van de Vogelrichtlijn te doden of te vangen.
- lid 2 Het is verboden opzettelijk nesten, rustplaatsen en eieren van vogels als bedoeld in het eerste lid te vernielen of te beschadigen, of nesten van vogels weg te nemen.
- lid 3 Het is verboden eieren van vogels als bedoeld in het eerste lid te rapen en deze onder zich te hebben.
- lid 4 Het is verboden vogels als bedoeld in het eerste lid opzettelijk te storen.
- lid 5 Het verbod, bedoeld in het vierde lid, is niet van toepassing indien de storing niet van wezenlijke invloed is op de staat van instandhouding van de desbetreffende vogelsoort.

### Soorten van de Habitatrichtlijn

Dit zijn soorten genoemd in de Habitatrichtlijn in bijlage IV, het verdrag van Bern in bijlage I en II en het verdrag van Bonn, bijlage II.

- lid 1 Het is verboden in het wild levende dieren van soorten, genoemd in bijlage IV, onderdeel a, bij de Habitatrichtlijn, bijlage II bij het Verdrag van Bern of bijlage I bij het Verdrag van Bonn, in hun natuurlijk verspreidingsgebied opzettelijk te doden of te vangen.
- lid 2 Het is verboden dieren als bedoeld in het eerste lid opzettelijk te verstoren.
- lid 3 Het is verboden eieren van dieren als bedoeld in het eerste lid in de natuur opzettelijk te vernielen of te rapen.
- lid 4 Het is verboden de voortplantingsplaatsen of rustplaatsen van dieren als bedoeld in het eerste lid te beschadigen of te vernielen.
- lid 5 Het is verboden planten van soorten, genoemd in bijlage IV, onderdeel b, bij de Habitatrichtlijn of bijlage I bij het Verdrag van Bern, in hun natuurlijke verspreidingsgebied opzettelijk te plukken en te verzamelen, af te snijden, te ontwortelen of te vernielen.

### Andere soorten

Dit zijn soorten die genoemd zijn in bijlage A van de Wet natuurbescherming. Het gaat hier om de bescherming van zoogdieren, amfibieën, reptielen, vissen, dagvlinders, libellen, kevers en vaatplanten in Nederland.

- lid 1 Onverminderd artikel 3.5, eerste, vierde en vijfde lid, is het verboden:
  - onderdeel a In het wild levende zoogdieren, amfibieën, reptielen, vissen, dagvlinders, libellen en kevers van de soorten, genoemd in de bijlage, onderdeel A, bij deze wet, opzettelijk te doden of te vangen;
  - onderdeel b de vaste voortplantingsplaatsen of rustplaatsen van dieren als bedoeld in onderdeel a opzettelijk te beschadigen of te vernielen, of
  - onderdeel c vaatplanten van de soorten, genoemd in de bijlage, onderdeel B, bij deze wet, in hun natuurlijke verspreidingsgebied opzettelijk te plukken en te verzamelen, af te snijden, te ontwortelen of te vernielen.

### Vrijgestelde soorten

Er zijn een aantal soorten landelijk vrijgesteld bij specifieke activiteiten wanneer de Minister van Economische Zaken bevoegd gezag is. De lijst met deze soorten is te vinden via [beschermdesoorten.nl](http://beschermdesoorten.nl) onder provinciale vrijstellingen.

### **Jaarrond beschermde vogelnesten**

De lijst met jaarrond beschermde nesten van vogels is een beleidsdocument dat is voortgevloeid uit de voormalige Flora- en faunawet en meegenomen is onder de Wet natuurbescherming. Wanneer er een activiteit plaatsvindt die de nestlocatie kan beschadigen en/ of de gunstige staat van instandhouding van de soort lokaal in gevaar kan brengen, moeten er voor deze nesten mitigerende maatregelen worden getroffen. Een recente lijst met jaarrond beschermde nesten is te vinden via [rvo.nl](http://rvo.nl).

### **Zorgplicht**

Iedereen dient voldoende rekening te houden met in het wild levende dieren en planten en de directe leefomgeving. 'De zorgplicht houdt in dat een ieder voldoende zorg in acht moet nemen voor de in het wild levende planten en dieren, alsmede voor hun directe leefomgeving. Overtreding van de zorgplicht is niet strafbaar gesteld; de zorgplicht kan wel door toepassing van bestuursdwang worden gehandhaafd.

## Bijlage 2: Impressie projectgebied



## Bijlage 3: Toelichting verkennend onderzoek (quicksan) flora en fauna

In het verkennend onderzoek (quicksan) flora en fauna in het kader van de Wet natuurbescherming wordt onderzoek gedaan naar het mogelijk voorkomen van beschermde plant- en diersoorten in het projectgebied. Ook wordt de ligging van het projectgebied onderzocht t.o.v. beschermde gebieden behorende tot het Natura 2000 netwerk en Natuurnetwerk Nederland. De volgende werkzaamheden behoren tot het verkennend onderzoek.

### Vorbereidend onderzoek

- Verzamelen van gebiedsinformatie
- Verzamelen van soorteninformatie en verspreidingsgebied
- Informatie verzamelen over voorgenomen werkzaamheden in het projectgebied

### Verkennend veldonderzoek met inspectie van het terrein en/of gebouwen

- Tijdens het veldonderzoek wordt het projectgebied en de directe omgeving geïventariseerd op de aanwezigheid van beschermde plant- en diersoorten. Ook wordt gekeken of het projectgebied geschikt is als habitat voor beschermde soorten. Het verkennend veldonderzoek geeft daarmee inzicht in de kans op aanwezigheid van beschermde soorten. Het is geen gedetailleerd en gespecialiseerd onderzoek.
- Het is mogelijk dat er objecten of plekken zijn die niet de inspecteren zijn door de controleur. Dit kan bijvoorbeeld een watergang (vissen en amfibieën) zijn of holtes, spouwen en kieren in bomen en gebouwen (vleermuizen). Onderzoek van dergelijke objecten en plekken vereist in elk geval aanvullend onderzoek door een deskundige.
- Indien tijdens het verkennend veldonderzoek de aanwezigheid van beschermde soorten wordt vastgesteld, en/of plekken zijn aangetroffen die kunnen fungeren als habitat voor beschermde soorten, is aanvullend onderzoek noodzakelijk. Indien een watervoerende watergang / sloot wordt aangetroffen (in verbinding staand met andere watergangen), en de kans bestaat dat er beschermde soorten in voorkomen is altijd een nader onderzoek noodzakelijk.
- Aanvullend onderzoek wordt uitgevoerd door een deskundige op het gebied van de betreffende (mogelijk) aanwezige soort(en) en geeft uitsluitsel over welke beschermde soorten aanwezig zijn, in welke aantallen, op welke locaties en welke functie die locaties hebben.
- Aanvullend onderzoek maakt geen onderdeel uit van een verkennend onderzoek (quicksan). Aanvullend onderzoek kan als meerwerk verrekend worden bovenop het verkennend onderzoek.

### Advies en rapportage

- De resultaten van het verkennend onderzoek worden gepresenteerd in een rapportage.
- In de rapportage wordt aangegeven of aanvullend onderzoek noodzakelijk is en indien dit noodzakelijk is, voor welke soortgroep(en).
- In de rapportage wordt een advies gegeven met betrekking tot het vervolgtraject.
- In het geval aanvullend onderzoek noodzakelijk is, kunnen wij u adviseren over de planning en doorlooptijd van deze onderzoeken.

## Bijlage 4: Stappenplan Ministerie van Economische Zaken

