

Quickscan Flora & Fauna
Europaweg 110
7761 AK, Schoonebeek



Quickscan Flora & Fauna
Europaweg 110
7761 AK, Schoonebeek

2



Alcedo Natuurprojecten heeft dit rapport opgesteld in opdracht van . Daarmee is dit rapport eigendom van bovengenoemde opdrachtgever. Niets uit deze rapportage mag worden vermenigvuldigd en/of openbaar gemaakt door middel van druk, microfilm, fotokopie, of welke andere wijze dan ook zonder voorafgaande schriftelijke toestemming van de opdrachtgever en Alcedo Natuurprojecten. Het is ook niet toegestaan dit rapport zonder toestemming te gebruiken voor enig ander werk dan waarvoor dit product is ontwikkeld. Alcedo Natuurprojecten is niet aansprakelijk voor gevolgschade of schade welke voortvloeit uit toepassingen van resultaten van werkzaamheden of andere Gegevens verkregen van Alcedo Natuurprojecten; opdrachtgever vrijwaart Alcedo Natuurprojecten van aanspraken van derden in verband met deze toepassing

Colofon

Quicksan Flora & Fauna
Europaweg 110
7761 AK, Schoonebeek

Auteur:

Opdrachtgever:

Opdrachtnemer: Alcedo Natuurprojecten
Cornelis Houtmanstraat 10
8023 EA Zwolle

Contactpersoon:

Uitvoer onderzoek:

Projectcode: 2021 – 068

Rapportcode: 2021 – 066

Datum: 26.11.2021

Status: Definitief

Te citeren als: *Ruiter E.J. 2021. Quicksan Flora & Fauna Europaweg 110 Schoonebeek. Alcedo Natuurprojecten rapport 2021 – 066. In opdracht van:*

Inhoud

1. Inleiding	5
1.1. Aanleiding	5
1.2. Doel	6
1.3. Leeswijzer	6
2. Onderzoeksmethode	7
2.1. Algemene opzet en werkwijze	7
2.2. Bronnenonderzoek	7
2.3. Oriënterend terreinbezoek	7
2.4. Volledigheid van het onderzoek	8
2.5. Verantwoording	8
3. Wettelijk kader	9
3.1. Algemeen	9
3.2. Doelstelling van de Wnb	9
3.3. Welke soorten worden beschermd	9
3.4. Zorgplicht	10
3.5. De verbodsbepalingen	11
3.6. Beschermingsregimes	12
3.7. Natuur Netwerk Nederland	13
3.8. Natura 2000	14
4. Beschrijving locatie en ingreep	15
4.1. Beschrijving locatie	15
4.2. Beschrijving ingreep	16
5. Resultaten	17
5.1. Veldbezoek	17
5.2. Flora	17
5.3. Grondgebonden zoogdieren	17
5.4. Vleermuizen	17
5.5. Vogels	18
5.6. Amfibieën, reptielen en vissen	18
5.7. Dagvlinders, libellen en overige ongewervelden	18
6. Toetsing aan de Wnb	20
7. Conclusies en aanbevelingen	21
8. Bronvermeldingen	22
Bijlage 1: Foto overzicht	23
Bijlage 2: Schets voorgenomen plan	25

1. Inleiding

1.1. Aanleiding en vraag

Initiatiefnemer is voornemens om aan Europaweg 110 te Schoonebeek (gemeente Emmen) enkele gebouwen af te breken en een grasveld bouwrijp te maken voor de bouw van een nieuwe woning. Dit initiatief c.q. de voorgenomen ingreep kan betekenen dat er via de Wet natuurbescherming (Wnb) beschermde diersoorten die ter plaatse of in de directe omgeving leven in het geding komen. Een onderzoek zal moeten uitwijzen of er mogelijk sprake is van de aanwezigheid van beschermde planten- en diersoorten en tevens in hoeverre de voorgenomen ingreep een eventueel effect heeft op het nabijgelegen N2000 gebied of Natuurnetwerk Nederland. Daartoe zal een quickscan flora & fauna moeten worden uitgevoerd. De resultaten van deze quickscan kunnen bepalend zijn voor vervolgonderzoek op basis van kennisdocumenten. RooBeek Advies heeft namens de initiatiefnemer het ecologisch adviesbureau Alcedo Natuurprojecten uit Zwolle verzocht deze quickscan uit te voeren. In deze rapportage wordt uiteengezet hoe de opdracht is uitgevoerd en wat de conclusies daarvan zijn.

De quickscan flora & fauna is uitgevoerd op basis van de vraag: *wat is het effect van de voorgenomen ingreep op de eventueel aanwezig beschermde planten- en diersoorten?*

1.2. Doel

Het doel van het onderzoek, de ecologische quickscan, is het controleren en onderzoeken van de locatie op de aanwezigheid van via de Wnb beschermde diersoorten en het uitbrengen van advies ten aanzien van eventuele vervolgstappen.

Het uitgevoerde onderzoek is samen te vatten in vijf vragen:

1. Welke beschermde soorten, zoals genoemd in de Wnb zijn op de locatie aanwezig?
2. Wat zijn de effecten van de voorgenomen plannen op deze beschermde soorten?
3. Worden bij uitvoer van de voorgenomen plannen verbodsbepalingen van de Wnb overtreden?
4. Welke mogelijkheden zijn er om negatieve effecten op de beschermde soorten te minimaliseren of te voorkomen?
5. Is vervolgonderzoek noodzakelijk?

1.3. Leeswijzer

In dit hoofdstuk is beschreven hoe dit onderzoek, het uitvoeren van ecologisch onderzoek in het kader van soort- en gebiedsbescherming, tot stand is gekomen en werd de doelstelling vertaald naar onderzoeksvragen. In hoofdstuk 2 wordt de onderzoeksmethodiek besproken. In hoofdstuk 3 wordt het wettelijk kader uiteengezet. In hoofdstuk 4 volgt een algemene beschrijving van de onderzochte locatie en de voorgenomen ingrepen. In hoofdstuk 5 volgt de synthese van de resultaten en wordt een effectentoetsing uitgevoerd op beschermde soorten in het kader van de WNB. In hoofdstuk 6 volgt een effectentoetsing op de gebiedsbescherming Wnb. In hoofdstuk 7 volgen de conclusies en aanbevelingen met eventuele mitigerende maatregelen en wordt de eventuele noodzaak aangegeven tot vervolgonderzoek. Hierna volgen de geraadpleegde bronnen en bijlagen met een foto impressie van de onderzochte locatie.

2. Onderzoeksmethodiek

2.1. Algemene opzet en werkwijze

Dit onderzoek betreft een quickscan. Op basis van een grondig onderzoek op locatie is een inschatting gemaakt van de aanwezigheid of mogelijke aanwezigheid van beschermde planten- en diersoorten en de mogelijke nadelige effecten van de voorgenomen ingreep op deze soorten. Deze inschatting is gemaakt op basis van parate veldkennis van de onderzoeker met betrekking tot beschermde planten- en diersoorten. Naar aanleiding van de bevindingen is een deskundigenoordeel gevormd van te verwachten negatieve effecten op de aanwezige en/of mogelijk aanwezige beschermde planten- en diersoorten. De mogelijk negatieve effecten zijn getoetst aan de Wnb.

2.2. Bronnenonderzoek

Het bronnenonderzoek wordt gebruikt als aanvulling op tijdens het veldonderzoek verzamelde waarnemingen en gaat uit van bestaande en beschikbare gegevens. Voor een actueel overzicht van beschermde planten- en diersoorten die in de regio voorkomen kunnen verspreidingsgegevens uit de Nationale Databank Flora en Fauna (NDFF), internetmedia en diverse verspreidingsatlassen van relevante soortgroepen en verslagen van Particuliere Gegevens-beherende Organisaties (PGO's) worden geraadpleegd.

7

2.3. Oriënterend terreinbezoek

Het bezoek vindt over het algemeen overdag plaats onder geschikte weercondities. Tijdens dit bezoek is op basis van de opdrachtgever aangeleverde Gegevens zoveel mogelijk concrete informatie te verzameld met betrekking tot de aan- of afwezigheid van beschermde planten- en diersoorten, via zicht- en gehoorwaarnemingen, sporenonderzoek zoals de aanwezigheid van nesten, holen, uitwerpselen, uilenballen, veertjes, eischalen. Ook is de wijde omgeving van de te onderzoeken locatie of locaties bekeken en is er een inschatting gemaakt van hoe dieren deze en het omliggende terrein kunnen gebruiken als plaats om te foerageren, erlangs te trekken, er te rusten of het anderszins te benutten.

2.4. Volledigheid van het onderzoek

Gedurende het veldonderzoek wordt een inschatting van het onderzoeksgebied gemaakt, maar met een dergelijk veldonderzoek is het nooit zeker dat alle aanwezige soorten ook daadwerkelijk waargenomen worden. Een ervaren veldbioloog kan wel een goede inschatting maken van de kans dat beschermde soorten een plangebied benutten. Dit deskundigheidsoordeel komt tot stand aan de hand van parate kennis van beschermde planten- en diersoorten, hun habitatvoorkeur, ecologie en op basis van vooronderzoek met betrekking tot de te onderzoeken locatie of locaties.

2.5. Verantwoording

Uitvoer veldwerk: Rudmer Zwerver

Rapportage: Evert Ruiter

Fotografie: Rudmer Zwerver, tenzij anders vermeld.

www.alcedo-natuurprojecten.nl

3. Wettelijk kader

3.1. Algemeen

De bescherming van planten- en diersoorten is in Nederland geregeld in de Wet natuurbescherming (verder te noemen Wnb). Deze wet is op 1 januari 2017 in werking getreden en beschermt ruim 900 soorten in Nederland in het wild voorkomende planten- en diersoorten. Deze wet vervangt de Flora- en faunawet, de Natuurbeschermingswet en de Boswet.

3.2. Doelstelling van de Wnb

- het beschermen en ontwikkelen van de natuur;
- het behouden en herstellen van biologische diversiteit;
- het doelmatig beheren, gebruiken en ontwikkelen van de natuur en het verzekeren van een samenhangend beleid gericht op het behoud en beheer van waardevolle landschappen.

De Wet natuurbescherming benoemt niet welke concrete activiteiten wel of niet zijn toegestaan. Het uitgangspunt van de wet is dat geen schade mag worden gedaan aan beschermde dieren of planten. Dit betekent in de praktijk dat het gaat om het effect van uw activiteiten op beschermde soorten. Heel vaak gaan activiteiten en werkzaamheden en de bescherming van soorten prima samen. Als u uw werk zo kunt inrichten dat u geen schade toebrengt aan beschermde soorten, dan hoeft u vooraf niets te regelen. Soms is het echter onvermijdelijk dat schade ontstaat aan beschermde dieren of planten. In die situaties is het nodig dat u vooraf bekijkt of hiervoor een vrijstelling geldt, of dat een ontheffing moet worden aangevraagd ('nee-tenzij'-beginsel).

9

3.3. Welke soorten worden beschermd?

De Wnb kent drie categorieën van beschermde soorten:

- Alle van nature in Nederland in het wild levende vogels volgens het beschermingsregime van de Vogelrichtlijn;
- Soorten beschermd op grond van de Habitatrichtlijn, het Verdrag van Bern en het Verdrag van Bonn;
- Andere soorten waaronder soorten vallen die vanuit nationaal oogpunt bescherming behoeven.

3.4. Zorgplicht

In de Wnb is ook een zorgplicht vastgelegd. Deze plicht geldt te allen tijde en houdt in dat nadelige gevolgen voor flora en fauna zoveel mogelijk moeten worden voorkomen. Deze plicht geldt voor iedereen en voor alle planten en dieren, beschermd of niet. De Memorie van Toelichting zegt het zo: “De zorgplicht houdt in dat eenieder voldoende zorg in acht moet nemen voor de in het wild levende dieren en planten, en ook voor hun directe leefomgeving. Overtreding van de zorgplicht is niet strafbaar gesteld; de zorgplicht kan wel door toepassing van bestuursdwang worden gehandhaafd”.

3.5. De verbodsbepalingen

Beschermingsregimes		
Vogelrichtlijn § 3.1 Wnb	Habitatrichtlijn § 3.2 Wnb	Andere soorten § 3.3 Wnb
<p>Artikel 3.1 lid 1</p> <p><i>Het is verboden in het wild levende vogels opzettelijk te doden of te vangen.</i></p>	<p>Artikel 3.5 lid 1</p> <p><i>Het is verboden soorten in hun natuurlijke verspreidingsgebied opzettelijk te doden of te vangen.</i></p>	<p>Artikel 3.10 lid 1a</p> <p><i>Het is verboden soorten opzettelijk te doden of te vangen.</i></p>
<p>Artikel 3.1 lid 2</p> <p><i>Het is verboden opzettelijk nesten, rustplaatsen en eieren van vogels te vernielen of te beschadigen, of nesten van vogels weg te nemen.</i></p>	<p>Artikel 3.5 lid 2</p> <p><i>Het is verboden om dieren opzettelijk te verstoren.</i></p>	<p>Artikel 3.10 lid 1b</p> <p><i>Het is verboden de vaste voortplantingsplaatsen of rustplaatsen van dieren opzettelijk te beschadigen of te vernielen.</i></p>
<p>Artikel 3.1 lid 3</p> <p><i>Het is verboden eieren te rapen en deze onder zich te hebben.</i></p>	<p>Artikel 3.5 lid 3</p> <p><i>Het is verboden om eieren van dieren in de natuur opzettelijk te vernielen of te rapen.</i></p>	<p>Artikel 3.10 lid 1c</p> <p><i>Het is verboden planten in hun natuurlijke verspreidingsgebied opzettelijk te plukken en te verzamelen, af te snijden, te ontwortelen of te vernielen.</i></p>
<p>Artikel 3.1 lid 4 en lid 5</p> <p><i>Het is verboden vogels opzettelijk te verstoren, tenzij de verstoring niet van wezenlijke invloed is op de staat van instandhouding van de desbetreffende vogelsoort.</i></p>	<p>Artikel 3.5 lid 4</p> <p><i>Het is verboden de voortplantingsplaatsen of rustplaatsen van dieren te beschadigen of te vernielen.</i></p>	
	<p>Artikel 3.5 lid 5</p> <p><i>Het is verboden planten in hun natuurlijke verspreidingsgebied opzettelijk te plukken en te verzamelen, af te snijden, te ontwortelen of te vernielen.</i></p>	

Tabel 1. Overzicht verbodsbepalingen

3.6. Beschermingsregimes

De Wet natuurbescherming kent een apart beschermingsregime voor soorten van de Vogelrichtlijn en een apart beschermingsregime voor soorten van de Habitatrichtlijn, het Verdrag van Bern en het Verdrag van Bonn en een apart beschermingsregime voor andere soorten, die vanuit nationaal oogpunt beschermd worden. Elk van deze beschermingsregimes kent zijn eigen verbodsbepalingen en vereisten voor vrijstelling of ontheffing van de verboden. Alle vogels, in totaal ruim 700 soorten, zijn (beschermd). Daarnaast worden ongeveer 230 overige Europese en nationale soorten (flora, fauna en avifauna) beschermd. Om af te mogen wijken van de verbodsbepalingen via een ontheffing of vrijstelling moet aan drie criteria zijn voldaan:

- Er mag alleen van de verbodsbepaling afgeweken worden als er geen andere bevredigende oplossing voor de handeling mogelijk is.
- Er moet tegenover een afwijking van het verbod een in de wet genoemd belang staan. De wet geeft voor de verschillende beschermingsregimes aan wat die belangen zijn zoals volksgezondheid of openbare veiligheid.
- De ingreep mag geen afbreuk doen aan de staat van instandhouding van de soort.

Als aan deze drie vereisten voldaan is, kan een ontheffing worden verleend. Voor een aantal handelingen zijn bovendien vrijstellingen mogelijk, bijvoorbeeld in de vorm van een provinciale verordening of een gedragscode.

3.7. Natuurnetwerk Nederland (NNN)

Het Natuurnetwerk Nederland, oftewel NNN (voorheen Ecologische Hoofdstructuur, EHS), is een netwerk van natuurgebieden waarin de natuur (planten en dieren) voorrang heeft en daarom wordt beschermd. Daarmee wordt voorkomen dat natuurgebieden geïsoleerd komen te liggen en dieren en planten uitsterven en dat de natuurgebieden zo hun waarde verliezen. Het NNN kan worden gezien als de ruggengraat van de Nederlandse natuur en het is daarom van belang dit netwerk te bespreken in het kader van natuurbescherming. Het NNN moet uiteindelijk samen met de natuurgebieden in andere Europese landen het aaneengesloten pan-Europees Ecologisch Netwerk (PEEN) vormen.

Sinds 1990 zijn de provincies en het Rijk drukdoende met de aanleg van verbindingzones tussen verschillende natuurgebieden om zo een duurzaam, samenhangend netwerk van gebieden te creëren. De NNN heeft als doel van bestaande en nieuwe natuur een goed werkend netwerk te maken. Het behoud, herstel en de ontwikkeling van de wezenlijke kenmerken en waarden van het NNN is hierbij het uitgangspunt. Net als bij de Wnb geldt hier het 'nee-tenzij'-beginsel. Dit is 1 oktober 2012 vastgelegd in het Besluit Algemene Regelingen Ruimtelijke Ordening (BARRO). Dit betekent dat er geen activiteiten plaats mogen vinden waardoor de **wezenlijke kenmerken en waarden van het NNN** in het geding komen, tenzij er sprake is van een groot openbaar belang, tenzij er geen reële alternatieven zijn of tenzij negatieve effecten zo veel mogelijk beperkt worden en de overblijvende effecten worden gecompenseerd.

Rijk en provincies hebben in 2011 met elkaar afgesproken dat natuurbeheer meer een regionale verantwoordelijkheid wordt. Dat is vastgelegd in het Natuurakkoord. Als gebiedsregisseurs van het landelijke gebied zetten de provincies zich in voor een versterking van de natuur. Zij dienen de begrenzing van het NNN vast te leggen in een provinciale verordening, waar ook de regels omtrent de inhoud van en de toelichting bij bestemmingsplannen in het belang van de realisatie, bescherming, instandhouding en verdere ontwikkeling van de beoogde natuurkwaliteit van het NNN worden beschreven. De provincies dienen hierbij ook de wezenlijke kenmerken en waarden van het NNN vast te leggen. Dit zijn de huidige en potentiële waarden, gebaseerd op de natuurdoelen van het desbetreffende gebied. Per perceel worden deze doelen vaak in natuurdoeltypen en/of beheertypen vastgelegd.

Bij een aanvraag voor een ecologische quickscan en/of flora- en fauna-onderzoek gaat Alcedo Natuurprojecten dus ook altijd na of het plangebied binnen de begrenzingen van het NNN ligt en wat de effecten van de voorgenomen ingreep/activiteit zullen zijn.

De onderzochte locatie maakt geen onderdeel uit van het NNN, maar ligt daar op circa 3 kilometer vandaan. Zie figuur 1.



Figuur 1: Ligging van onderzochte locatie (middelpunt cirkel) ten opzichte van het NNN (groen). Bron: Provincie Drenthe

3.8. Natura 2000

Bij een aanvraag voor een ecologische quickscan en/of flora- en fauna-onderzoek wordt ook onderzocht of het plangebied binnen de begrenzingen of directe invloedssfeer (minder dan 3 kilometer) van een N2000 gebied ligt en wat de effecten van de voorgenomen ingreep/activiteit op dat gebied zullen zijn.

De onderzochte locatie bevindt zich op 5,31 kilometer afstand van het dichtstbijzijnde N2000 gebied. Zie figuur 2.

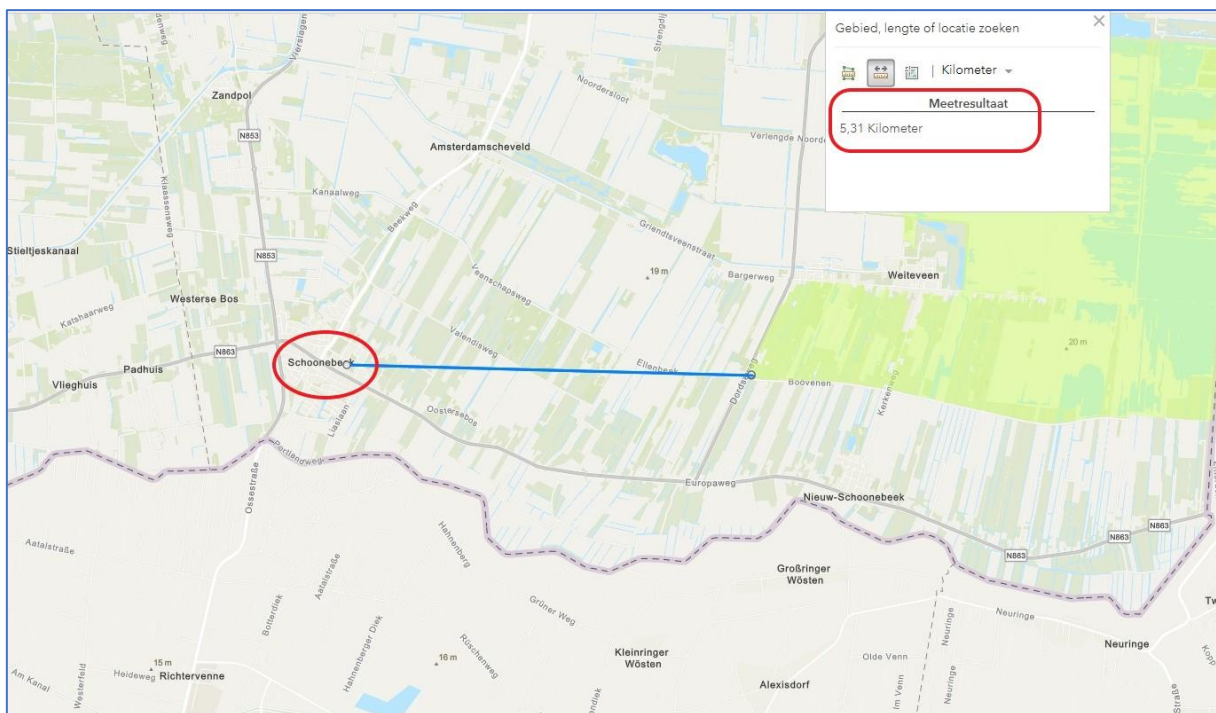

Figuur 2: Ligging van de onderzochte locatie (in rode cirkel) ten opzichte van N2000 (lichtgroen). Bron: ArcGis.com

4. Beschrijving locatie en ingrepen

4.1. Beschrijving locatie

De onderzochte locatie is gelegen aan de Europaweg 110, 7761 AK te Schoonebeek in de gemeente Emmen in de provincie Drenthe. Zie figuur 3. De bebouwing bestaat uit een oude boerderij (oorspronkelijk bouwjaar 1750, bron: Bagviewer) met daaromheen enkele bijgebouwen.. De boerderij zal niet worden afgebroken. De af te breken gebouwen betreffen een bakstenen schuurtje met een golfplaten dak. De muren van dit schuurtje hebben geen spouw en een open wagenloods welke is gebouwd met damwandplaten op een stalen constructie. De loods wordt gebruikt voor de opslag van voertuigen. De open ruimte rondom deze gebouwen is deels bestraat of bedekt met grind en deels bestaand uit een grasveld. Voor een foto-impressie van de onderzochte locatie, zie bijlage op pagina 23.

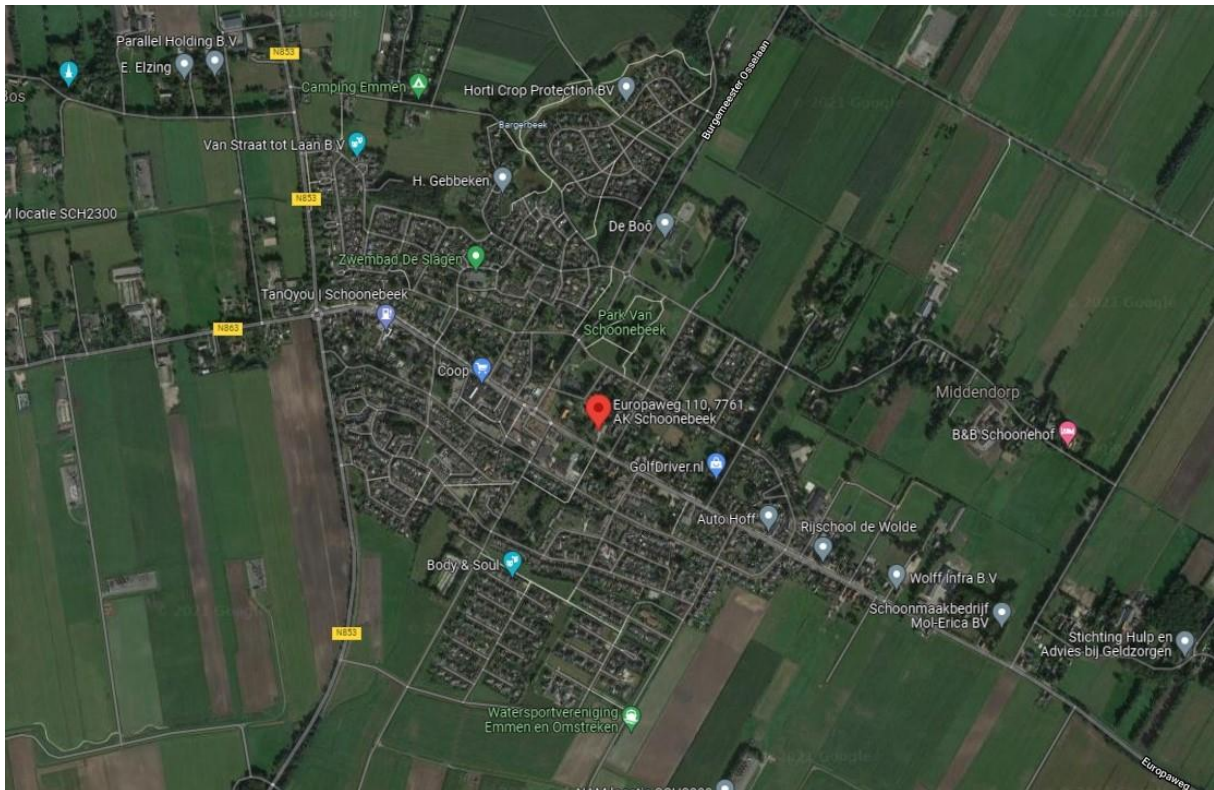

Figuur 3: Ligging van de onderzochte locaties in Schoonebeek. Bron: Google Maps

4.2. Beschrijving voorgenomen ingreep

De onderzochte locatie is het deel binnen het gele kader. De voorgenomen ingreep bestaat uit het afbreken van een drietal gebouwen en het bouwrijp maken van een grasveld voor de bouw van een woning. De af te breken gebouwen zijn rood omcirkeld. Het deel binnen het blauwe kader is de plaats waar een nieuwe woning zal worden gerealiseerd. Voor een beeld van de nieuw situatie, zie bijlage 2 op pagina 25

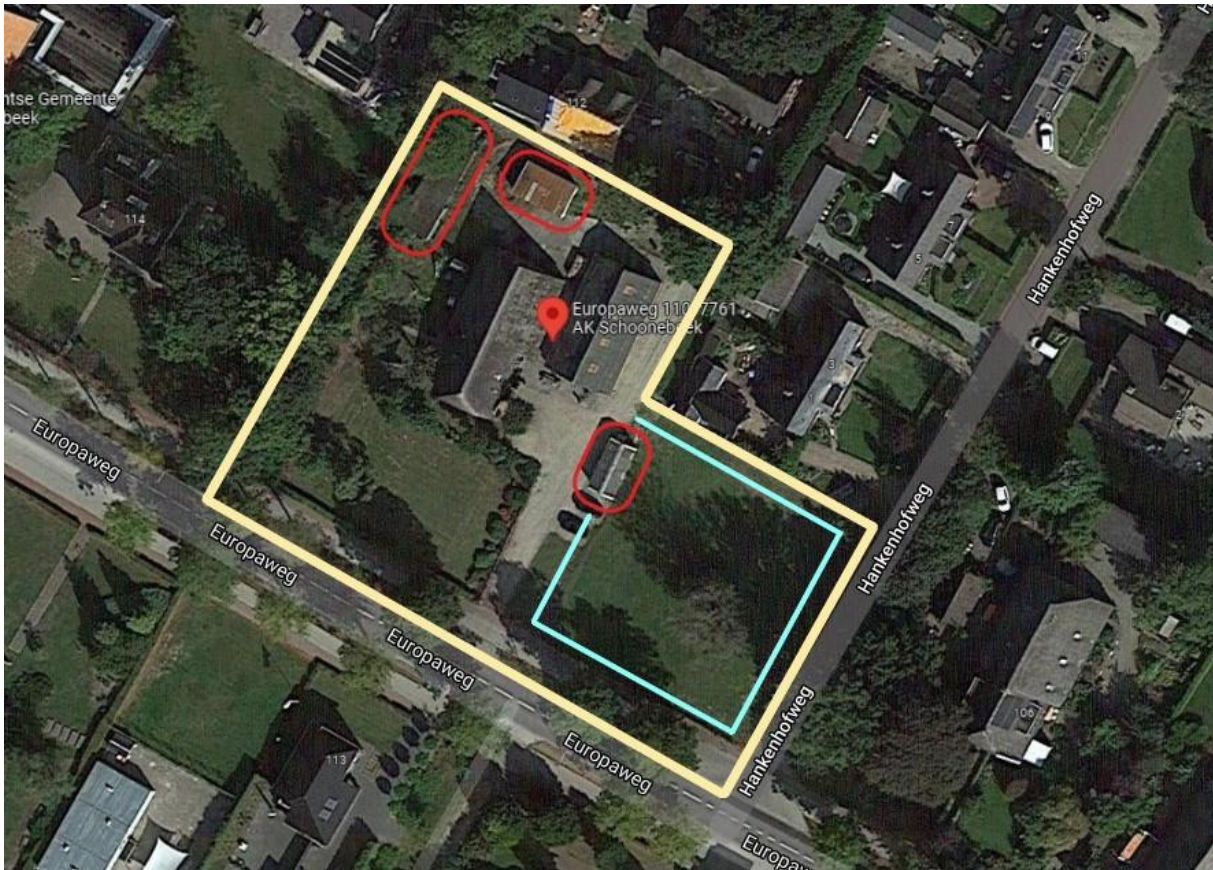

Figuur 4: Overzicht van de onderzochte locatie. Geel kader = begrenzing plangebied. Bron: Google Earth.

5. Resultaten

In dit hoofdstuk zijn de (potentiële) aan- of afwezigheid van de onderzochte plant- en diersoorten in het onderzoeksgebied onderbouwd. De relevante soorten zijn nader toegelicht.

5.1. Veldbezoek

Tijdens het veldbezoek is voor zover mogelijk een inventarisatie uitgevoerd van de beschermde soorten binnen de Wnb met de nadruk op de niet vrijgestelde beschermde soorten. In onderstaande tabel zijn het tijdstip en de waarnemings-condities van het uitgevoerde veldbezoek weergegeven.

Waarnemingscondities veldbezoek			
Datum	Begintijd	Eindtijd	Weersomstandigheden
01.10.2021	13.30 uur	14.30 uur	Wind: 3 bft, bewolking 100%, circa 15°C.

Tabel 2. Waarnemingscondities veldbezoek

5.2. Flora

De onderzochte locatie betreft een grotendeels bestratte omgeving rond een oude boerderij en enkele bijgebouwen met een daarbij passende flora bestaand uit straatgras, paardenbloem, madeliefje, kruipende boterbloem, zuring, en dergelijke plantensoorten. Daarnaast is er sprake van een aangelegde tuin met sierplanten. Van het voorkomen van beschermde wilde plantensoorten is geen sprake.

Effectenbeoordeling: Door de voorgenomen ingreep zullen geen beschermde plantensoorten in het geding komen.

5.3. Grondgebonden zoogdieren

Tijdens dit onderzoek is gericht gekeken naar of en hoe grondgebonden zoogdieren de locatie benutten of kunnen benutten. Er werden geen aanwijzingen gevonden die duiden op de aanwezigheid van vaste rust- en verblijfplaatsen van grondgebonden zoogdieren. In de directe omgeving van de locatie komt zeker een aantal zoogdiersoorten voor die locatie zo nu en dan eens bezoeken om er te foerageren of erlangs te trekken. Het betreft vos, haas, veldmuis, bosmuis, bosspitsmuis, steenmarter, wezel, egel, eekhoorn, mol en rosse woelmuis (Bron: NDFF). Al deze genoemde diersoorten genieten een lichte bescherming binnen de kaders van de Wnb.

Effectenbeoordeling: Door de voorgenomen ingreep zullen geen beschermde grondgebonden zoogdieren in het geding komen of vaste voortplantings- en rustplaatsen tijdelijk of permanent worden verstoord of beschadigd.

5.4. Vleermuizen

In de directe omgeving van deze locatie komen diverse soorten vleermuizen voor, waaronder gewone dwergvleermuis, ruige dwergvleermuis, laatvlieger, rosse vleermuis en gewone grootoorvleermuis (bron: NDFF). Omdat er een voornemen bestaat om gebouwen af te breken en geen voornemen om bomen te kappen is er alleen naar de geschiktheid van de locatie als vaste verblijfplaats voor gebouw-bewonende vleermuizen gekeken. Ook is er een inschatting gemaakt van de geschiktheid als foerageergebied en essentiële vliegroutes voor vleermuizen.

Vaste verblijfplaatsen

Omdat er geen sprake van is van gebouwen met bakstenen muren met een (voor vleermuizen toegankelijke) spouw, daken met kierende dakpannen, kieren of nissen in muren, loszittend loodslab waarachter vleermuizen kunnen wegkruipen, kan voor wat betreft de onderzochte en af te breken gebouwen worden bepaald dat aanwezigheid van vaste verblijfplaatsen voor vleermuizen is uit te sluiten.

Foerageerplaatsen

De functie van de onderzochte locatie als foerageerplaats voor vleermuizen is zeker aanwezig, omdat zowel rond de woning bomen en struiken aanwezig zijn en daar ook beschutte plaatsen aanwezig zijn waar 's avonds en 's nachts warmte blijft hangen. Vleermuizen vinden na het uitvliegen in de schemering hier een mooie en insectenrijke plek om te jagen. Door de voorgenomen ingreep zal deze situatie tijdens de sloop en nieuwbouw mogelijk tijdelijk worden aangetast, maar op den duur niet ingrijpend veranderen.

Vliegroutes

De onderzochte locatie vormt mogelijk in combinatie met de totale omgeving een onderdeel van een vliegroute voor vleermuizen binnen groene structuur van Schoonebeek en de wijdere omgeving. Deze functie zal vanwege het voorgenomen plan niet veranderen.

Effectenbeoordeling: De aanwezigheid van vaste verblijfplaatsen voor vleermuizen en de kans op verstoring daarvan vanwege de voorgenomen plannen is op de onderzochte locatie uit te sluiten. Foerageermogelijkheden en vliegroutes voor en van vleermuizen zijn zeker aanwezig. De voorgenomen ingreep zal geen impact hebben op foerageermogelijkheden en op de aanwezige vliegroute.

5.5. Vogels

Tijdens dit onderzoek is gericht gekeken naar de functie die de onderzochte locatie voor vogels kan vervullen en gezocht naar jaarrond beschermde nestplaatsen. Hierbij ging met name aandacht uit naar jaarrond beschermde nestplaatsen van huismussen, huiszwaluwen, gierzwaluwen en uilen.

Tijdens dit onderzoek werden geen huismussen en zwaluwen aangetroffen of waargenomen. In de winterperiode klitten huismussen samen in grote groepen die in de buurt rondtrekken. Hun afwezigheid tijdens dit onderzoek zegt dus niet zo veel. Huiszwaluwen en gierzwaluwen zijn inmiddels vertrokken naar Afrika. Afgaand op de aard van de af te breken gebouwen biedt de af te breken bebouwing huismussen, huiszwaluwen en gierzwaluwen geen mogelijkheid om nesten te bouwen. Er werden dan ook geen sporen van nesten of andere bewijzen van jaarrond beschermde nestplaatsen aangetroffen. Ook werden er geen sporen bewoning door (kerk)uilen gevonden.

Effectenbeoordeling: Door de voorgenomen plannen zullen er geen jaarrond beschermde nestplaatsen van vogelsoorten in het geding komen.

5.6. Amfibieën, reptielen en vissen

Er is geen gericht onderzoek naar het voorkomen van deze soortgroepen, omdat er geen voornemen bestaat om sloten of andere wateren te dempen. Op basis van terreineigenschappen kon wel worden bepaald dat er voor wat betreft bijzondere of streng beschermde amfibieënsoorten voortplantingsbiotoop aanwezig is. Door de voorgenomen ingreep zal er ook geen onvervangbaar landbiotoop voor amfibieën verdwijnen.

Effectenbeoordeling: Door de voorgenomen ingreep zullen geen beschermde amfibieën-, reptielen- of vissensoorten in het geding komen.

5.7. Dagvlinders, libellen en overige ongewervelden

Er is gericht onderzoek naar het voorkomen van deze soortgroepen verricht. Afgaand op biotoopkenmerken kan worden bepaald dat er op de locatie waar de nieuwe woning zal verrijzen geen via de Wnb beschermde dagvlinders, libellen, sprinkhanen of andere ongewervelden voorkomen.

Effectenbeoordeling: Door de voorgenomen ingreep zullen geen beschermde dagvlinder- en libellensoorten of overige ongewervelden in het geding komen.

6. Toetsing aan de Wnb

Welke verbodsbepalingen kunnen worden overtreden?

Beschermingsregime soorten Vogelrichtlijn § 3.1

Artikel 3.1. lid 2 *'het is verboden opzettelijk nesten, rustplaatsen en eieren van vogels te vernielen of te beschadigen, of nesten van vogels weg te nemen'* en lid 4 en 5 *'het is verboden vogels opzettelijk te storen, tenzij de storing niet van wezenlijke invloed is op de staat van instandhouding van de desbetreffende vogelsoort'*

- Dit is niet van toepassing. Op basis van de bevindingen van deze quickscan is vast komen te staan dat de aanwezigheid van jaarrond beschermde nestplaatsen van is uit te sluiten. Aanvullend onderzoek is niet noodzakelijk.

Beschermingsregime soorten Habitatrichtlijn § 3.2

- Dit is niet van toepassing. Op basis van de bevindingen van deze quickscan kan worden uitgesloten dat er ter plaatse vaste verblijfplaatsen van vleermuizen aanwezig zijn. Aanvullend onderzoek is niet noodzakelijk.
- Aanvullend onderzoek naar foerageerplaatsen en vliegroutes hoeft niet te worden uitgevoerd.

Beschermingsregie andere soorten § 3.3

Artikel 3.10 lid 1b *'het is verboden de vaste voortplantingsplaatsen of rustplaatsen van dieren opzettelijk te beschadigen of te vernielen'*

- Dit is niet van toepassing. Op basis van de bevindingen van deze quickscan kan worden uitgesloten dat er ter plaatse vaste voortplantingsplaatsen of rustplaatsen van overige diersoorten aanwezig zijn.

Natuur Netwerk Nederland (NNN) en Natura 2000 (N2000)

De onderzochte locatie ligt niet in het NNN, grenst daar niet aan, maar ligt op minder dan 3 kilometer afstand vandaan. Door de voorgenumen ingreep zullen de kernwaarden van het NNN niet in het geding komen.

De onderzochte locatie ligt op 5,63 kilometer afstand van N2000 gebied. Voor de aanlegfase is per 1 juli 2021 geen Aerius calculatie meer vereist.

7. Conclusies en aanbevelingen

Op basis van de resultaten van deze quickscan kan het volgende worden geconcludeerd:

- De aanwezigheid van jaarrond beschermde nestplaatsen van vogels kan op basis van de bevindingen van deze quickscan worden uitgesloten;
- Op de onderzochte locatie kan worden uitgesloten dat er vaste verblijfplaatsen zoals hollen en burchten van grondgebonden zoogdieren aanwezig zijn;
- De aanwezigheid van vaste verblijfplaatsen van vleermuizen kan op basis van de bevindingen van deze quickscan worden uitgesloten;
- De onderzochte locatie functioneert als foerageerbied voor vleermuizen en vervult ook een mogelijk onderdeel van een vliegroute voor vleermuizen, deze functionaliteiten komen niet direct in gevaar door de voorgenomen ingreep;
- De onderzochte locatie grenst niet aan het NNN en de geplande werkzaamheden zijn van dien aard dat de kernwaarden van het NNN niet worden aangetast;
- De onderzochte locatie ligt op 5,63 kilometer afstand van N2000 gebied. Het laten uitvoeren van een Aeries calculatie is sinds 1 juli 2021 voor de aanlegfase niet meer noodzakelijk.

Op basis van de resultaten van deze quickscan wordt het volgende geadviseerd:

- Voer de sloopwerkzaamheden uit buiten het broedseizoen. Dit is globaal de periode tussen 15 maart en 15 juli (liever nog 15 augustus);
- Richt de nieuwbouw in op een natuur-inclusieve wijze. Dat wil zeggen: integreer huismussen- en vleermuiskasten in de spouwmuur. Informatie hierover is te vinden op www.vivara-pro.nl;
- Gebruik voor de beplanting rondom de nieuwbouw inheems bosplantsoen. Informatie hierover en plantgoed is te vinden op www.arborealis.nl

NB: Dit zijn vrijblijvende adviezen en deze vloeien niet voort uit de onderzoeksresultaten als zijnde een verplichting.

8. Bronvermeldingen

Disclaimer: Bronvermeldingen staan in dit document doorgaans vermeld in de tekst of bij de figuren. Veel van de informatie aangaande (mogelijke) aan- of afwezigheid van planten- en diersoorten wordt tijdens het veldwerk van de quickscan vergaard. Ten behoeve van het verkrijgen van overige relevante informatie over de verspreiding van planten- en diersoorten in Nederland en/of een te onderzoeken locatie, alsmede relevante en actuele informatie aangaande de Wnb, kennisdocumenten, te hanteren protocollen en soortgelijke documentatie, raadpleegt Alcedo Natuurprojecten regelmatig de volgende informatiebronnen:

Literatuur:

- De meest recente verspreidingsatlassen van alle beschikbare soortgroepen in Nederland. Met name de serie verspreidingsatlassen Nederlandse Fauna;
- Ecologische atlassen. Alle beschikbare soortgroepen;
- De meest recente provinciale verspreidingsatlassen van vogels, paddenstoelen, libellen, dagvlinders, vissen en overige soortgroepen;
- Veldgidsen van KNNV Uitgeverij. Alle soortgroepen;
- Topografische atlassen;
- Relevante artikelen uit De Levende Natuur;
- Relevante artikelen uit vakbladen van SOVON, RAVON, FLORON en overige PGO's;

Websites en online tools:

- Arcgis
- Bagviewer/Kadaster
- Synbiosis.alterra
- Waarneming.nl
- Verspreidingsatlas.nl
- Quickscanhulp.nl
- Provinciale geoportalen
- Google Maps
- Google Earth

Bijlage 1: Foto-overzicht



23





Bijlage 2: Overzicht voorgenomen plan



