

Gemeente Emmen
t.a.v. Postbus
30001 7800 RA
EMMEN

Veiligheidsregio Drenthe
Postbus 402
9400 AK ASSEN
brandweeradvies@vrd.nl
www.vrd.nl

ons kenmerk
U220565

uw kenmerk

datum
29 maart 2022

inlichten bij
I

telefoonnummer

email

onderwerp

bestemmingsplan 'Zwartemeer, Eemslandweg 88', vooroverleg ex artikel 3.1.1 Bro

Geachte

Op 21 februari stuurde u het verzoek om een advies uit te brengen op bovengenoemd bestemmingsplan. In deze brief vindt u mijn advies.

De toetsing

Het plangebied is getoetst op de volgende onderdelen. In de bijlage vindt u een toelichting op de onderdelen die van toepassing zijn.

Externe veiligheid		
1.	<i>Bevi-inrichtingen binnen het plangebied</i>	geen Bevi bedrijven
2.	<i>Bevi-inrichtingen buiten het plangebied</i>	geen Bevi bedrijven
3.	<i>Bevt en route gevaarlijke stoffen</i>	Niet van toepassing
4.	<i>Buisleidingen</i>	Wel aanwezig
5.	<i>Plaatsgebonden risico</i>	Niet van toepassing
6.	<i>Groepsrisico</i>	Wel van toepassing
Overig		
7.	<i>Hoogspanningslijnen</i>	Niet aanwezig
Inrichting en ontwikkeling		
8.	<i>Bluswatervoorziening</i>	Wel voldoende
9.	<i>Waarschuwings- en alarmeringssysteem</i>	Binnen de dekking van het WAS-stelsel
10.	<i>Bereikbaarheid</i>	Voldoet
11.	<i>Opkomsttijd</i>	aandacht brandveiligheidsmaatregelen
Verantwoording Groepsrisico		
12.	<i>Advies</i>	Wel van toepassing

Wij adviseren de volgende maatregelen

- Opnemen risico-contouren buisleiding. Tevens aanpassen paragraaf 4.3.1.2
- Opnemen paragraaf beperkte verantwoording groepsrisico
- Was-systeem tekstueel aanpassen

Tot slot

Heeft u nog vragen over deze brief, dan kunt u contact met mij opnemen. De contactgegevens vindt u bovenaan deze brief.

Met vriendelijke groet,
namens het algemeen bestuur van de Veiligheidsregio Drenthe,

Team Risicobeheersing

Bijlage:

- Toelichting op onderdelen die van toepassing zijn
- Algemene tekst t.b.v. het bestemmingsplan

Bijlage 1 – Toelichting op onderdelen die van toepassing zijn

Externe veiligheid

1. Bevi-inrichtingen binnen het plangebied

Niet van toepassing.

2. Bevi-inrichtingen buiten het plangebied

Niet van toepassing.

3. Bevt en route gevaarlijke stoffen

Niet van toepassing.

4. Buisleidingen

Paragraaf 4.3.1.2 beschrijft de omstandigheden aangaande de hogedrukaardgastransportleiding van de gasunie ten zuidoosten van het plangebied. De beschrijving geeft aan dat de veiligheidsafstand 60 meter is van deze leiding. Deze afstand is ons onbekend waar die vandaan komt.

Via de [EV-signaleringskaart NL](#) is de volgende informatie over deze buisleiding bekend: Gasunie leiding A-852, 66.2 bar en 18 inch. De 100% letaliteit afstand ca. 110 meter en de 1% letaliteit ca. 245 meter. Deze 1% ligt gedeeltelijk over het plangebied.

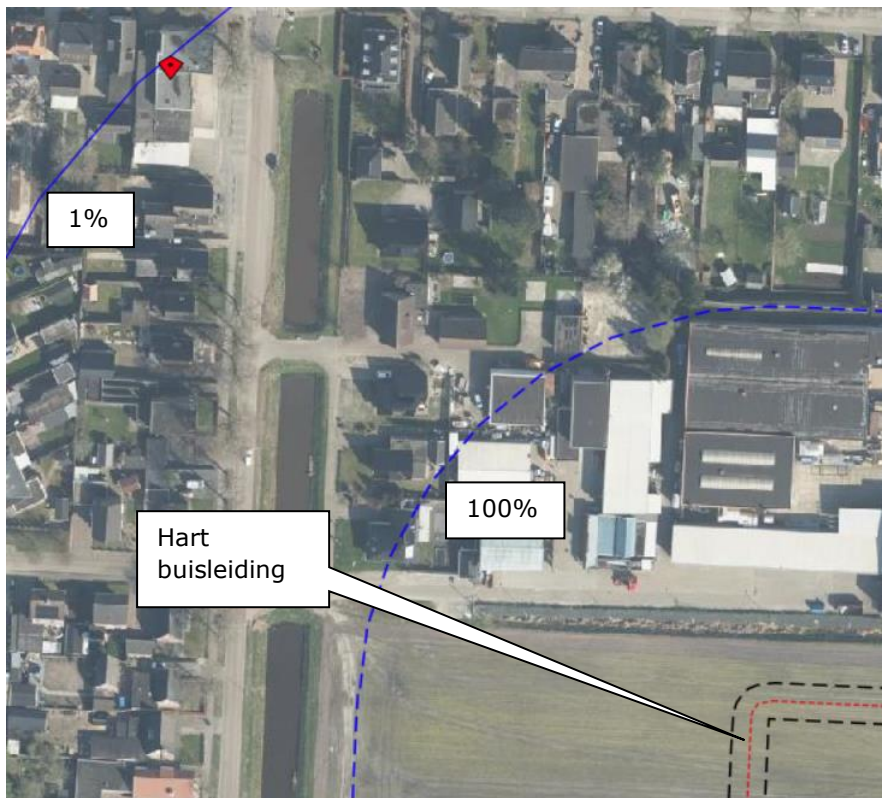

5. Plaatsgebonden risico

Niet van toepassing.

6. Groepsrisico

In beginsel berekent de RUD het groepsrisico in relatie tot de ontwikkeling vanwege de aanwezige buisleiding. Gezien de ligging t.o.v. de buisleiding en de afstand hiertoe is het aannemelijk dat het groepsrisico niet tot nihil zal wijzigen. Van Horeca naar kleinschaligere horeca met 4 appartementen en de bouw van 3 woningen zal naar alle waarschijnlijkheid ook minder personen in het invloedsgebied opleveren. Dit komt het groepsrisico ten goede.

Voor de juistheid adviseert de VRD nog wel om dit plan ook bij de RUD voor te leggen.

Overig

7. Hoogspanningslijnen

Niet van toepassing.

Inrichting en ontwikkeling

8. Bluswatervoorzieningen

Gezien de nabije opstelplaats voor bluswatervoorziening is het niet noodzakelijk dat er aanvullend nog een bluswatervoorziening gerealiseerd wordt.

9. Waarschuwings- en alarmeringssysteem

De locatie / plangebied valt op de grens van de theoretische dekking van het Waarschuwingsalarmeringssysteem.

10. Bereikbaarheid

De locatie is goed bereikbaar.

11. Opkomsttijd

Wij adviseren u de initiatiefnemer te informeren over brandveiligheidsmaatregelen. Denk hierbij aan de BIObiz factoren:

- bouwkundige voorzieningen, bijv. conform bouwregelgeving
- installatietechnische voorzieningen, bijv. woningrookmelders – woningsprinklers
- organisatorische voorzieningen, bijv. goede BHV organisatie, vluchtplan voor de bewoners
- brandweeropkomsttijd, vrij houden van wegen / zo min mogelijk verkeersbelemmerende maatregelen
- inventaris, toepassen van moeilijk brandbaar materiaal
- zelfredzaamheid van de aanwezigen, toepassen veilige vluchtroutes

Verantwoording Groepsrisico

Het Besluit externe veiligheid inrichtingen (Bevi), het Besluit externe veiligheid buisleidingen (Bevb) én het Besluit externe veiligheid transportroutes (Bevt) verplicht het bevoegd gezag de externe veiligheid mee te wegen in haar bestemmingsplan. Deze besluiten stellen grenzen aan het risico dat risicobronnen mogen veroorzaken voor hun omgeving (het 'plaatsgebonden risico'). Zo moet er tussen risicovolle bronnen en risicogevoelige objecten een bepaalde afstand blijven om mensen in de omgeving te beschermen. Daarnaast gaan de besluiten in op de kans op een ramp

waarbij een groep mensen betrokken is (het 'groepsrisico'). Voor het groepsrisico geldt dat onderbouwing van het risico plaats dient te vinden middels een QRA.

Hieronder is de locatie aangegeven met de rode aanduiding.



Risicobronnen (RO)

Ten zuidoosten van de locatie is een hogedrukaardgastransportleiding aanwezig, waarvan de 1% letaliteitsgrens deels het plangebied overlapt.

Scenario's

Bij een incident aan deze leiding zijn een lekkage met een eventuele fakkelbrand ten gevolg. Een lekkage is hoorbaar door een hoge fluittoon en/of opborrelend zand. Daarnaast is ze ruikbaar door de toevoeging van een odorant.

Een Fakkelbrand is zichtbaar en voelbaar door de vlammen respectievelijk warmtestraling.

Beide scenario's zullen pas eindigen als de buisleiding is ingeblokt en "leeg gestroomd" is. Dit kan variëren in tijd, maar dat het uren kan duren is aannemelijk.

Effecten

Een lekkage zal niet beperkend werken op de planontwikkeling, maar een fakkelbrand kan mogelijk consequenties hebben door o.a. de warmtestraling die nog bij de 1% letaliteit optreedt. Deze warmtestraling is ca. 10 KW/m². Ter vergelijking is het "verbranden" door zonnestraling ca. 1KW/m². Bij deze warmtestraling zijn derde graads brandwonden en schade aan gebouwen aannemelijk.

Zelfredzaamheid en bestrijdbaarheid

Mensen binnen zullen beschermt zijn en mensen buiten kunnen vluchten van de bron af zolang men maar gewaarschuwd wordt of de fluittoon herkent als een lekkage danwel een fakkelbrand ziet.

De bron bestrijden zal niet lukken door de hulpdiensten. De leidingbeheerder zal de buisleiding dient in te blokken, waarna de hulpdiensten eventuele omgevingsbranden kunnen bestrijden en slachtoffers hulp kunnen verlenen. Gezien de afstand tot aan de risicobron en de tussenliggende bebouwing zijn hiervoor verder geen te adviseren maatregelen.

Conclusie

Gezien de grote afstand tussen de buisleiding en de locatie en de aanwezigheid van tussenliggende bebouwing, zijn er realistisch gezien geen nader te adviseren maatregelen. De verwachting is dat er nadelige gevolgen kunnen optreden, maar dat is in lijn met zoals de wetgever in haar wetgeving er mee om is gegaan. Opgemerkt nog dat de kans op een incident aan een buisleiding minimaal is.

Bijlage 2 – Teksten ten behoeve van bestemmingsplan

Vanuit Veiligheidsregio Drenthe (brandweer) is richting gegeven aan het beoogde veiligheidsniveau van (de gebouwen in) het plangebied van het betreffende bestemmingsplan.

Hierbij is getoetst aan:

- **bestaande regelgeving en normen voor (externe) veiligheid;**
- **bereikbaarheid;**
- **bluswatervoorziening;**
- **dekkingsplan;**
- **alarmsystemen die onderdeel zijn van de veiligheidsketen.**

Algemeen

Besluit externe veiligheid inrichtingen (Bevi)

Het Besluit externe veiligheid inrichtingen (Bevi), dat in oktober 2004 van kracht werd, verplicht het bevoegd gezag de externe veiligheid mee te wegen in het beleid. Het Bevi stelt grenzen aan het risico dat bedrijven mogen veroorzaken voor hun omgeving (het 'plaatsgebonden risico'). Zo moet er tussen risicovolle bedrijven en risicogevoelige objecten (bijvoorbeeld woningen, scholen) een bepaalde afstand blijven, om mensen in de omgeving te beschermen. Daarnaast gaat het besluit in op de kans op een ramp waarbij een groep mensen betrokken is (het 'groepsrisico'). Voor het groepsrisico geldt dat onderbouwing van het risico plaats dient te vinden als er besluiten genomen moeten worden die vermeld zijn in de artikelen 4 en 5 van het Bevi.

Voor het vaststellen van het besluit dient het bestuur van Veiligheidsregio Drenthe in de gelegenheid gesteld te worden advies uit te brengen over het groepsrisico en de mogelijkheden tot voorbereiding van bestrijding en beperking van de omvang van een ramp of zwaar ongeval. Het Bevi dient te worden toegepast voorafgaande aan de vaststelling van een bestemmingsplan. Beoordeeld dient te worden of voor burgers het minimum beschermingsniveau gehandhaafd wordt. Een nadere concretisering van het besluit is opgenomen in de (ministeriële) "Regeling externe veiligheid inrichtingen" (Revi). Hierin zijn onder andere de LPG-afstanden (Plaatsgebonden Risicocontouren) opgenomen.

Basisnet

Naast Bevi is per 1 april 2015 ook het Basisnet van kracht geworden. De Wet basisnet, het Bevt, de wijziging van het Besluit vervoer gevaarlijke stoffen, de Regeling basisnet en de Beleidsregel voor de beoordeling van externe veiligheid bij tracébesluiten, zijn gelijktijdig in werking getreden.

In het Basisnet zijn bepaalde zones langs spoor, weg en water vastgelegd (de zogenaamde basisnetafstand), waarbinnen geen nieuwe kwetsbare objecten meer mogen worden gebouwd, gezien de risico's van het vervoer van gevaarlijke stoffen.

Woningen, scholen en zorginstellingen zijn voorbeelden van kwetsbare objecten, maar ook grotere hotels en grotere kantoorgebouwen worden aangemerkt als kwetsbare objecten. Het Basisnet garandeert omwonenden dat het risico niet hoger wordt dan de vastgestelde norm, door grenzen te stellen aan vervoer over en bebouwing langs de infrastructuur.

In het Basisnet wordt onder andere gesproken over:

- veiligheidszones;
- plasbrandaandachtsgebieden (PAG).

Deze begrippen worden hieronder verder toegelicht.

Veiligheidszones

Een veiligheidszone is de zone – gemeten vanaf het midden van de transportas – waarbinnen het plaatsgebonden risico meer bedraagt dan 10^{-6} . Nieuwbouw van kwetsbare objecten binnen een veiligheidszone is niet toegestaan.

Veiligheidszones Drenthe:

- rijkswegen A28, A32 en A37: geen
- spoorlijn Zwolle–Emmen: geen
- spoorlijn Zwolle–Groningen: varieert van 1 tot 6 meter
- langs de N33: varieert van 15 tot 20 meter

In het kader van de vergunningverlening spelen de veiligheidszones langs het spoor Zwolle–Groningen en langs de N33 zelden een rol, omdat binnen die korte afstand niet snel objecten zullen worden gerealiseerd. Voor plasbrandaandachtsgebieden ligt dat anders.

Plasbrandaandachtsgebieden

Een plasbrandaandachtsgebied is het gebied waarbinnen voor kwetsbare en beperkt kwetsbare objecten rekening gehouden moet worden met de gevolgen van incidenten met brandbare vloeistoffen. Plasbranden vormen een bedreiging voor objecten die langs de transportas zijn gebouwd. Brandoverslag naar een gebouw als gevolg van een plasbrand is daarbij een aanwezig risico. Een plasbrandaandachtsgebied bedraagt 30 meter vanaf de rand van de weg of de buitenste spoorrails.

Plasbrandaandachtsgebieden zijn in Drenthe te vinden langs:

- rijksweg A28
- rijksweg N33
- spoorlijn Groningen–Zwolle

Besluit externe veiligheid buisleidingen (Bevb)

Het Besluit externe veiligheid buisleidingen (Bevb) en de bijbehorende Regeling externe veiligheid buisleidingen (Revb) zijn op 1 januari 2011 in werking getreden. Het Bevb regelt o.a. welke veiligheidsafstanden moeten worden aangehouden rond buisleidingen met gevaarlijke stoffen. De normstelling is in lijn met het Besluit externe veiligheid inrichtingen (Bevi).

Handboek buisleiding in bestemmingsplannen

VROM heeft het Handboek buisleidingen in bestemmingsplannen gepubliceerd, waarin praktische informatie en voorbeelden staan hoe buisleidingen in bestemmingsplannen opgenomen kunnen worden. Dit handboek dient als handleiding voor teksten in nieuwe bestemmingsplannen.

Hogedrukaardgasleidingen

Alle gegevens over hogedrukaardgasleidingen binnen de gemeente kunnen op de provinciale risicokaart worden gevonden.

Er worden alleen externe veiligheidsafstanden vastgesteld voor hogedruk aardgasleidingen. Voor leidingen met een ontwerpdruk lager dan 16 bar is geen externe veiligheidsbeleid van kracht.

Volgens het Besluit externe veiligheid buisleidingen (Bevb), van kracht per 1 januari 2011, zijn gemeenten verplicht om bij het opstellen van bestemmingsplannen rekening te houden met het plaatsgebonden risico (PR) en het groepsrisico (GR). Daarnaast dient in elk bestemmingsplan ruimte gereserveerd te worden voor onderhoud aan de leiding door een belemmerende strook op te nemen van minimaal 5 meter aan weerszijden van de leiding met een bouwverbod en een aanlegvergunningstelsel. Conform het Bevb dient in de regels rekening gehouden te worden met de belemmerende strook van minimaal 5 meter aan weerszijden van de leiding waarbinnen tevens de PR 10^{-6} gelegen moet zijn.

Wet informatie uitwisseling ondergrondse netten (WION)

Van belang bij Buisleidingen is ook de Wet informatie uitwisseling ondergrondse netten (WION), ook wel 'Grondroerdersregeling' (afspraken over graven), die per 1 juli 2010 officieel in werking is getreden.

Plaatsgebonden risico

De plaatsgebonden risicocontouren zijn weergegeven op de plankaart of dienen te worden weergegeven. Hieraan dienen planregels te worden verbonden. Met deze regels worden kwetsbare en/of beperkt kwetsbare objecten binnen de op de plankaart aangegeven plaatsgebonden risicocontouren 10^{-6} / per jaar uitgesloten en voldoet het bestemmingsplan aan de normstelling voor plaatsgebonden risicocontouren zoals die zijn opgenomen in het Bevi.

Groepsrisico

Is of wordt (door een extern bureau of de RUD) een groepsrisico berekend, dan stuurt de aanvrager van het adviesverzoek deze mee aan de VRD. Dit gebruikt de VRD bij het formuleren van te adviseren maatregelen.

Gegevens ten behoeve van nadere inrichting en ontwikkeling in het plangebied

Zodra plannen ontwikkeld worden dient de brandweer in een vroeg stadium bij de plannen betrokken te worden om op basis van het beoogde veiligheidsniveau een advies te kunnen uitbrengen op de inrichting en ontwikkeling van het gebied.

Hiervoor zijn de volgende zaken van belang:

1. Bluswatervoorziening

Voor het bestrijden van een brand is de brandweer afhankelijk van een goede bluswatervoorziening. Conform de Wet op de Veiligheidsregio's moet een gemeente zorgen voor een openbare bluswatervoorziening. Bij locaties waar geen toereikende openbare bluswatervoorziening kan worden aangelegd, zal de eigenaar moeten zorgen voor een doeltreffende niet-openbare bluswatervoorziening in overleg met de brandweer. Vanaf 1 januari 2014 maakt de brandweer in Drenthe gebruik van tankautospuiten en tankwagens, aangevuld met vulpunten voor de tankwagens, als primaire bluswatervoorziening.

2. Waarschuwings- en alarmeringssysteem

Op grond van de Wet op de veiligheidsregio's (okt. 2010) is de Veiligheidsregio Drenthe, in geval van calamiteit, verantwoordelijk voor het waarschuwen en alarmeren van de bevolking door middel van het Waarschuwings- en alarmeringssysteem^[1]. Als gevolg van deze taak zijn binnen de gemeente sirenes geplaatst op een zodanige wijze dat een optimale dekking gerealiseerd is binnen de gemeente.

Waarschuwings- en Alarmeringssysteem (WAS) uitfasering

De sirenes die elke eerste maandag van de maand precies om 12:00 uur overal in het land loeien als test, is de verwachting dat deze op den duur verdwijnen. Dit vanwege het gegeven dat de minister J&V voornemens is tot uitfasering van dit systeem. Hierover is nog geen definitief besluit genomen maar verwachting was dat najaar 2020 een besluit genomen kon worden of het WAS per 1 januari 2022 wordt uitgefaseerd.

In de toekomst wordt bij grote rampen alarm geslagen via onder meer calamiteitenzenders, geluidswagens, NL-Alert en sociale media. Het voordeel van deze communicatiemiddelen is dat ze veel gericht kunnen worden ingezet. "Daardoor weten mensen niet alleen wat er aan de hand is, maar ook wat ze op dat moment het beste kunnen doen", aldus het ministerie.

3. Bereikbaarheid

Het is belangrijk dat in geval van calamiteiten hulpverleningsdiensten direct ter plaatse kunnen komen en zonder beperkingen hulp kunnen verlenen. Om die reden dienen alle objecten in het plangebied via twee onafhankelijke wegen bereikbaar te zijn voor de hulpverleningsdiensten.

4. Opkomsttijd

Het dekkingsplan van Veiligheidsregio Drenthe is vastgesteld in december 2013. Hierin staat beschreven dat het brandverloop tegenwoordig zo snel verloopt, dat drie zaken zeer belangrijk zijn om slachtoffers te voorkomen:

1. het voorkomen van brand
2. het ontdekken van brand
3. het vluchten bij brand

[1] <https://www.rijksoverheid.nl/documenten/kamerstukken/2019/11/12/tk-uitfasering-van-het-waarschuwings-en-alarmeringssysteem>

Bij het vluchten bij brand heeft men een eigen verantwoordelijkheid of is men aangewezen op een BHV-organisatie. De brandweer heeft in beginsel als taak het houden van een brandscheiding ter voorkoming van branduitbreiding en het beschermen van niet-zelfredzame personen achter die scheiding.

Verantwoording groepsrisico

Bij een advies van de Veiligheidsregio op de verantwoording van het Groepsrisico, waarover het bevoegd gezag een besluit dient te nemen, neemt de Veiligheidsregio een aantal aspecten in haar beoordeling mee.

Voor een extra toelichting op deze aspecten wordt verwezen naar de volgende website:

<http://www.ontwerpveiligeomgeving.nl/>



De aspecten waarop beoordeeld kan worden en waar vervolgens maatregelen, ter beperking van het gevaar/risico of effect, voor voorgesteld worden, richten zich op:

- de Hulpverlening
 - o bereikbaarheid
 - o bestrijdbaarheid
 - o bluswatervoorzieningen
- de Zelfredzaamheid i.c.m. vluchtmogelijkheden en kwetsbare groepen
- Maatregelen ter beperking van het groepsrisico, bijv. verplaatsen bron – beperken populatiedichtheid
- Maatregelen aan het gebouw of aan de bron
- risicocommunicatie