



watertoets 21 april 2021 dossiercode 20210415-33-26161

waterschap 22 juni 2021 kenmerk IN21-Z31133

Bouw 7 woningen en verplaatsen ijsbaan, Barger Oosterveld, hoek Oosterveldsestraat - Sint Gerardusstraat



Uitgangspuntennotitie Watertoets normale procedure

Via de digitale watertoets is het Waterschap op de hoogte gesteld van dit plan. De aanmelding heeft ertoe geleid dat de normale procedure wordt doorlopen. Dit houdt in dat het waterschap een uitgangspuntennotitie levert. Deze uitgangspuntennotitie moet gebruikt worden bij het opstellen van de waterparagraaf. De uitgewerkte waterparagraaf moet voorgelegd worden aan de beleidsmedewerker planvorming.

Plannaam zoals aangemeld bij de digitale watertoets

Bouw 7 woningen en verplaatsen ijsbaan, Barger Oosterveld, hoek Oosterveldsestraat - Sint Gerardusstraat

Wijzigingen in verhard oppervlak

Ter plaatse wordt de bebouwing van Café Halfweg gesloopt. Er gaan 7 vrijstaande woningen worden gebouwd. Een woning met bijgebouw mag max 250 m² bedragen aan bebouwing. We zijn uitgegaan van 500 m² aan bebouwing en bestrating per kavel. Tevens wordt de ijsbaan verlegd en planologisch vastgelegd. Ter plaatse is sprake van een gemengd stelsel. De woningen worden qua vuil afvalwater aangesloten op het bestaande stelsel en hemelwaterafvoer wordt afgevoerd naar het gebied waar de ijsbaan zich bevindt.

Fysieke watersysteemveranderingen

geen

Vuilwater-, en hemelwaterbehandeling

Café Halfweg was aangesloten op het gemengd stelsel. De nieuwe woningen worden gescheiden aangelegd qua riolering.

Contactgegevens:

Planindiener: Marcel Beek RooBeek Advies Nautilusstraat 7b 7b 78721 AG Emmen 0613141715 marcel@roobeek-advies.nl	Gemeente Emmen: mevrouw Sharita Wegkamp 140591 S.Wegkamp@emmen.nl	Waterschap Hunze en Aa's: Wilfried Heijnen (0598) 69 3402 w.heijnen@hunzeenaas.nl
---	---	--

Inhoud:

1. Specifieke en aanvullende uitgangspunten
 2. Inleiding
 3. Waterveiligheid
 4. Waterkwantiteit
 5. Waterkwaliteit
 6. Aanvullende belangen Waterschap
 7. Verdere betrokkenheid waterschap
 8. Bronnenlijst
-

1 Specifieke en aanvullende uitgangspunten



Langs de zuidzijde van het plangebied ligt een rioolpersleiding van het waterschap (paarse lijn). Hiervoor gelden keurzonering met betrekking tot de veiligheid en afstand vanaf de persleiding.

Toename verhard oppervlak met 7 keer ca. 500 m² per bouwkaavel (3500 m²). Daarvoor is ca. 275 m³ aan extra ruimte in het watersysteem nodig. Door afvoer van hemelwater op het lager gelegen terrein van de ijsbaan, is verdere compensatie door toename verhard oppervlak niet noodzakelijk. Wel dient de gemeente er rekening mee te houden dat bij ijsgang (gebruik van de ijsbaan) er eveneens hemelwater afgevoerd moet kunnen worden. Hiervoor dient een eveneens een afvoer mogelijkheid te zijn, zodat afgevoerd hemelwater geen belemmering zal zijn voor het gebruik van de ijsbaan.

Drooglegging en ontwateringsdiepten voldoen aan de normen en zijn geen belemmering voor het grondgebruik, wel kunnen bij langdurige en grote neerslag de percelen (tuinen) nattere omstandigheden verwachten door de slecht doorlatende keileem in de directe ondergrond.

Compenserende waterberging

Door de toename verhard oppervlak dient er compensatie in het watersysteem te worden gerealiseerd. De gemeente dient hiervoor, in afstemming met de initiatiefnemer, in de waterparagraaf aan te geven op welke wijze de benodigde hoeveelheid compenserende waterberging (opgave) zal worden ingepast en onderdeel zal zijn van het plan. Het waterschap kan in het vooroverleg nader advies geven. Om de effectiviteit van de compenserende maatregel goed te kunnen beoordelen is het van belang om duidelijk aan te geven; welke maatregel waar wordt genomen (infiltreren, vasthouden/bergen, vertraagd afvoeren, ...), de maatvoering van de maatregel (m1, m2, m3) en waar het hemelwater uiteindelijk op zal afvoeren.

Compenserende maatregelen kunnen op meerdere manieren en in combinatie met elkaar worden gerealiseerd. Naast uitbreiding van het bestaande oppervlaktewater (ruimte) kan bijvoorbeeld worden gedacht aan vertraagde afvoer in/op het bouwoppervlak via een groen dak, een waterdak en opvang hemelwater voor hergebruik. Indien de locatie hiervoor geschikt is kan infiltratie overwogen worden, zoals; een grindkoffer, infiltratiekragen, een infiltratieriool en/of een zaksloot. Indien

infiltratie wordt overwogen, is in de meeste gevallen aanvullend onderzoek nodig over de toepasbaarheid en eventuele effecten naar de omgeving.

Gemiddeld Hoogste Grondwaterstand (GHG)

De hoge grondwaterstanden die in het plangebied (deels) voorkomen, kunnen de toepasbaarheid van infiltratiemaatregelen beperken.

Slecht doorlatende lagen

Onder het plangebied is een slecht doorlatende bodemlaag aanwezig. De diepte en dikte waarop deze lagen onder het maaiveld aanwezig zijn en beginnen kunnen verschillend zijn. Voor het plangebied (zie kaartje) is een keileempakket aanwezig van 1,0 tot 2,5 meter dikte, beginnende ca. vanaf 0,5 tot 2,0 meter minus maaiveld. Dit beperkt de mogelijkheden voor het toepassen van infiltratiemaatregelen.

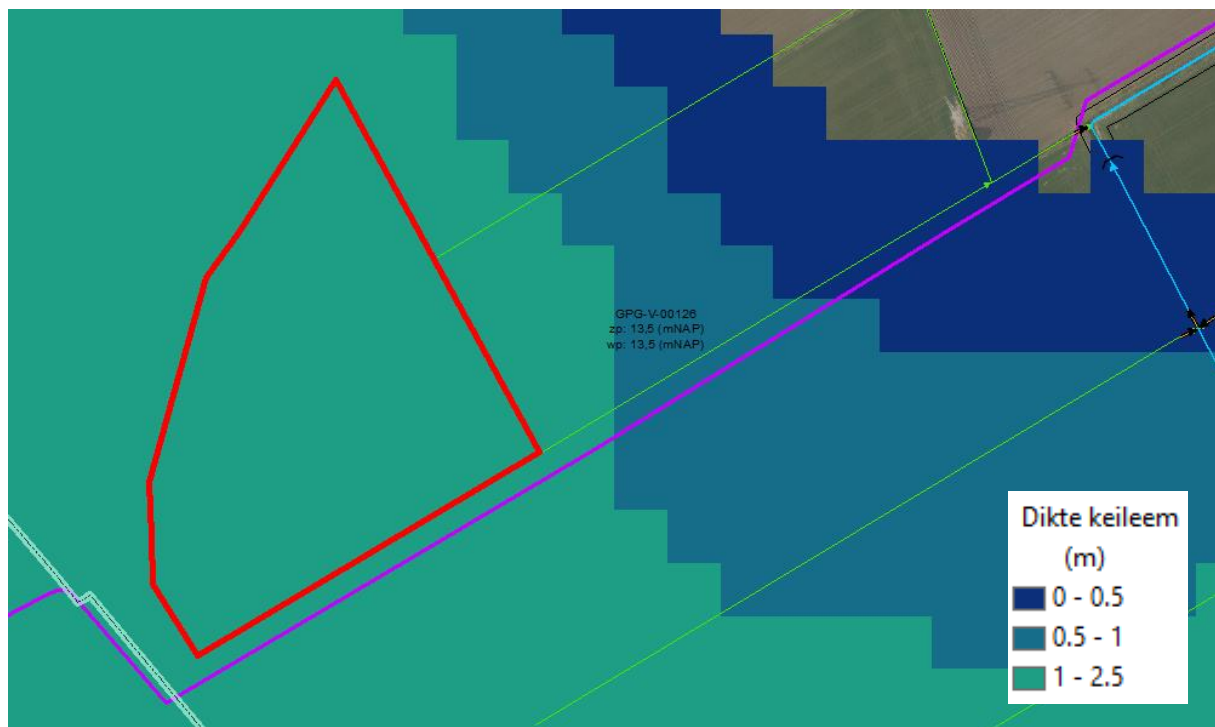

2 Inleiding

Waterschappen zijn verantwoordelijk voor het waarborgen van waterveiligheid en het voorkomen van wateroverlast en watertekort (waterkwantiteit). Daarnaast zorgen waterschappen voor het verbeteren van de waterkwaliteit van het oppervlaktewater, zowel chemisch als ecologisch. Het is van belang dat deze taken zowel nu als in de toekomst gewaarborgd blijven. Om dit te kunnen doen worden ruimtelijke plannen en ontwikkelingen getoetst op hun impact op het goed blijven functioneren van het watersysteem. Waterschap Hunze en Aa's streeft ernaar om de impact van dergelijke plannen en ontwikkelingen zoveel mogelijk waterneutraal te houden en waar mogelijk positieve ontwikkelingen te stimuleren.

Op grond van het Besluit Ruimtelijke Ordening (Art.12), moeten ruimtelijke plannen zijn voorzien van een waterparagraaf. Om deze waterparagraaf te kunnen opstellen moet de waterbeheerder worden geraadpleegd door middel van de Watertoets, door; vroegtijdige betrokkenheid, meedenken, informeren, adviseren en het afwegen van belangen (vooroverleg). Tot en met de uiteindelijke vaststelling van het ruimtelijk plan (voorontwerp, ontwerp en vaststelling) blijft de waterbeheerder betrokken bij het planproces.

In de waterparagraaf (+ bijlage) moet door het waterschap afgegeven advies zijn verwoord. Bij het afwijken van het wateradvies, dient er door de gemeente een onderbouwing te zijn opgenomen die tot het afwijken van het wateradvies heeft geleid.

In de definitieve uitgangspuntennotitie (onderdeel 1) zijn plan specifieke en aanvullende uitgangspunten (adviezen) opgenomen voor dit plan. De verdere opbouw van dit document bestaat uit 5 thema's; waterveiligheid, waterkwantiteit, waterkwaliteit, aanvullende belangen waterschap en gerelateerde belangen van derden. Per thema is voor dit plan relevante informatie opgenomen en zijn uitgangspunten opgesteld. Ten slotte is de verdere gewenste betrokkenheid van het waterschap bij het vervolg van het planproces beschreven.

3 Waterveiligheid

Waterveiligheid betreft het voorkomen, zo mogelijk uitsluiten, van levensbedreigende overstromingsrisico's voor mens en dier en het voorkomen van schade aan have en goed. Risico's die met name zullen optreden bij het doorbreken van een zeekering (primaire kering) of boezemkade (secundaire kering). Binnen dit thema zijn, indien van toepassing, alle waterschapsbelangen beschreven die vanwege de waterveiligheid extra bescherming genieten of anderzijds van belang zijn voor de waterveiligheid.

4 Waterkwantiteit

Het waterschap heeft als taak de zorg voor voldoende water in droge perioden als de afvoer in perioden van overvloed. Een vergrote kans op wateroverlast of watertekort dient dus voorkomen te worden. Binnen dit thema zijn, indien van toepassing, de voor dit plan gerelateerde belangen beschreven die in meer of mindere mate de waterkwantiteit beïnvloeden.

Wateroverlast vanuit het oppervlaktewater moet in ieder geval zoveel mogelijk voorkomen worden. Overtollig grond- en hemelwater dat tot afvoer komt volgt de trits ; "vasthouden, bergen, afvoeren".

Verhardingstoename

In het ingediende plan neemt het verharde oppervlak toe boven de compensatiedrempel; voor stedelijk gebied of kassengebieden met meer dan 150 m² of in het buitengebied met meer dan 1500 m² (Keur Waterschap Hunze en Aa s). Omdat deze verhardingstoename ervoor zorgt dat hemelwater versneld tot afstroming komt, kan dit tot overlast en schade leiden verderop in het watersysteem (peilgebied). Dit vergroot de kans op inundatie, zeker bij piekbuien, waardoor de landelijke werknormen (landbouwkundige afvoer) voor de inundatiekans overschreden kunnen worden. Compenserende waterberging is noodzakelijk om de kans op inundatie binnen peilgebieden niet te vergroten en de werknormen te kunnen waarborgen.

Grondgebruikstype	Maaiveldcriterium	Inundatiernorm (1/jaar)
Grasland	5%	1/10
Akkerbouw	1%	1/25
Hoogwaardige land-, en tuinbouw	1%	1/50
Glastuinbouw	1%	1/50
Bebouwd gebied	0%	1/100
Natuurgebied	-	geen norm

Bovenstaande werknormen zijn gebaseerd op de midden-variant van het klimaatscenario 2015 van het KNMI (klimaatscenario G)

Grondwaterstand en ontwateringsdiepte

Om grondwateroverlast te voorkomen is een minimale ontwateringsdiepte (de afstand tussen het maaiveld en de grondwaterstand) nodig. In het plangebied is de Gemiddeld Hoogste Grondwaterstand (GHG) (plaatselijk) relatief hoog, waardoor de kans op overlast toeneemt. De voor het plan noodzakelijke ontwateringsnorm wordt mogelijk niet in het hele plangebied gehaald. Voor primaire wegen is de ontwateringsnorm 1,0 m-mv, voor woningen met kruipruimtes, industrieterreinen en secundaire wegen is dit 0,7 m-mv, voor tuinen en plantsoenen is dit 0,5 m-mv, en voor woningen zonder kruipruimte is de norm 0,3 m-mv. Mocht de beoogde functie van het ingediende plan overlast kunnen ondervinden door onvoldoende ontwateringsdiepte, is het te adviseren om hier rekening mee te houden in het ontwerp en bij de inrichting.

5 Waterkwaliteit

Om de waterkwaliteit te waarborgen heeft het waterschap de zorg voor het realiseren van schoon en ecologisch gezond water, waarin systeem-specifieke dieren en planten voorkomen. In de eerste plaats is dit van belang voor de grotere beken, kanalen en meren waarvoor binnen de Europese Kaderrichtlijn Water (KRW) doelen en maatregelen zijn opgesteld voor aangewezen waterlichamen. Daarnaast is een goede waterkwaliteit van belang voor het recreatief medegebruik als zwemmen en kanoën en voor het stelsel van kleinere watergangen voor water aan- en afvoer. In dit thema zijn, indien van toepassing, alle voor dit plan specifieke waterschapsbelangen beschreven die impact hebben op de waterkwaliteit.

Vervuiling van het oppervlaktewater moet in ieder geval zoveel mogelijk voorkomen worden. Om deze reden vraagt het waterschap op de toepassing van uitlopende materialen zoveel mogelijk te beperken en om vervuiling door bedrijfsmatige activiteiten te voorkomen. Afstromend hemelwater dat vervuild is geraakt moet zo veel mogelijk gescheiden worden afgevoerd, of moet worden gezuiverd. Dit volgt de trits ; "schoonhouden, scheiden, zuiveren".

Rioolpersleiding

Het waterschap heeft de ontvangstplicht van afvalwater uit gemeentelijke rioleringsstelsels. Via

rioolgemalen en rioolpersleidingen van het waterschap wordt het vuile water naar een RWZI getransporteerd. In of direct langs het plangebied is een rioolpersleiding en/of rioolgemaal van het waterschap aanwezig. Binnen een zonering rond de rioolpersleiding is het niet toegestaan zonder toestemming van het waterschap werkzaamheden uit te voeren in de bodem of de bestemming te wijzigingen.

6 Aanvullende waterschapsbelangen

Onder dit thema zijn, indien van toepassing, een aantal onderwerpen opgenomen die mogelijk een belang raakt voor het waterschap of die van gerelateerde partners. Dit betreft enerzijds locatie specifieke eigenschappen die in een toekomstige situatie de effecten op het waterbeheer kunnen vergroten. Anderzijds kunnen ook watergerelateerde gebiedseigenschappen zijn opgenomen buiten de jurisdictie van het waterschap, maar die wel indirect de belangen van het waterbeheer raken.

7 Verdere betrokkenheid waterschap

Voor alle voor dit plan relevante watergerelateerde onderwerpen zijn in dit document uitgangspunten opgenomen. Voor de verdere procedurele afhandeling van het ruimtelijk plan (voorontwerp en ontwerp), is het van belang om het waterschap te blijven informeren en te betrekken en hierin rekening te houden met deze uitgangspunten.

In de waterparagraaf dient worden aangegeven op welke wijze invulling zal worden gegeven aan de belangen met betrekking tot het waterbeheer. Het waterschap kan altijd geraadpleegd worden voor overleg en nadere uitleg.

8 Bronnen

Keur waterschap Hunze en Aa s. Waterschap Hunze en Aa s, Veendam (2010)

Beheerprogramma 2016-2021. Waterschap Hunze en Aa s, Veendam (2016)

www.dewatertoets.nl