

Adviesbureau

Mertens B.V.

QUICK SCAN BESCHERMDE PLANTEN- EN DIERSOORTEN BROEKWEG TE KLAZIENAVEEN

Advies op het gebied van natuur, ruimtelijke ordening en natuurwetgeving.

Eindrapport



QUICK SCAN BESCHERMDE PLANTEN- EN DIERSOORTEN BROEKWEG TE KLAZIENAVEEN



rapportnummer 2020.3574b

april 2020

In opdracht van:
Gemeente Emmen
Postbus 30.001
7800 RA Emmen

Adviesbureau Mertens B.V.
Bureau voor natuur, ruimtelijke
ordening en natuurwetgeving

 Utrechtseweg 120, 6871 DV Renkum
 06-29458456

 info@adviesbureau-mertens.nl
 www.adviesbureau-mertens.nl

© Adviesbureau Mertens BV, Renkum, 2020.

Deze rapportage mag zonder schriftelijke toestemming vrij worden vermenigvuldigd. De verzamelde data zijn alleen te gebruiken voor het hier geschetste onderzoek en mogen niet voor andere doeleinden worden gebruikt.

INHOUDSOPGAVE

1. INLEIDING	2
1.1 INLEIDING	2
1.2 HET PLANGEBIED EN DE PLANNEN.....	2
1.3 DOELSTELLING VAN HET ONDERZOEK	4
1.4 OPBOUW RAPPORT	4
2. BESCHERMDE PLANTEN- EN DIERSOORTEN.....	6
2.1 WET NATUURBESCHERMING	6
2.2 RODE LIJST.....	6
3. METHODE.....	8
4. RESULTAAT INVENTARISATIE EN BEOORDELING	9
4.1 FLORA.....	9
4.2 VLEERMUIZEN.....	9
4.3 OVERIGE ZOOGDIEREN.....	11
4.4 BROEDVOGELS	11
4.5 AMFIBIEËN.....	12
4.6 VISSSEN.....	12
4.7 REPTIELEN	12
4.8 OVERIGE	13
5. SAMENVATTENDE CONCLUSIE	14
GERAADPLEEGDE LITERATUUR.....	15
BIJLAGEN	16
1. PLANGEBIED.....	17
2. BEGRIPPEN	18

1. INLEIDING

1.1 Inleiding

Er is het voornemen voor de realisatie van woonbebouwing aan de Broekweg te Klazienaveen (zie figuur 1 voor de globale ligging van dit plangebied en bijlage 1 voor de exacte ligging en begrenzing). De aanwezigheid van beschermde planten- en diersoorten vormt een te onderzoeken aspect omdat met de plannen effecten kunnen ontstaan op soorten die beschermd zijn via de Wet natuurbescherming. Op grond hiervan is aan Adviesbureau Mertens B.V. uit Wageningen gevraagd om een verkennend veldonderzoek uit te voeren naar de aanwezigheid van wettelijk beschermde soorten en indien aanwezig, aan te geven hoe hiermee dient te worden omgegaan. In dit rapport worden de resultaten van deze verkenning gepresenteerd.

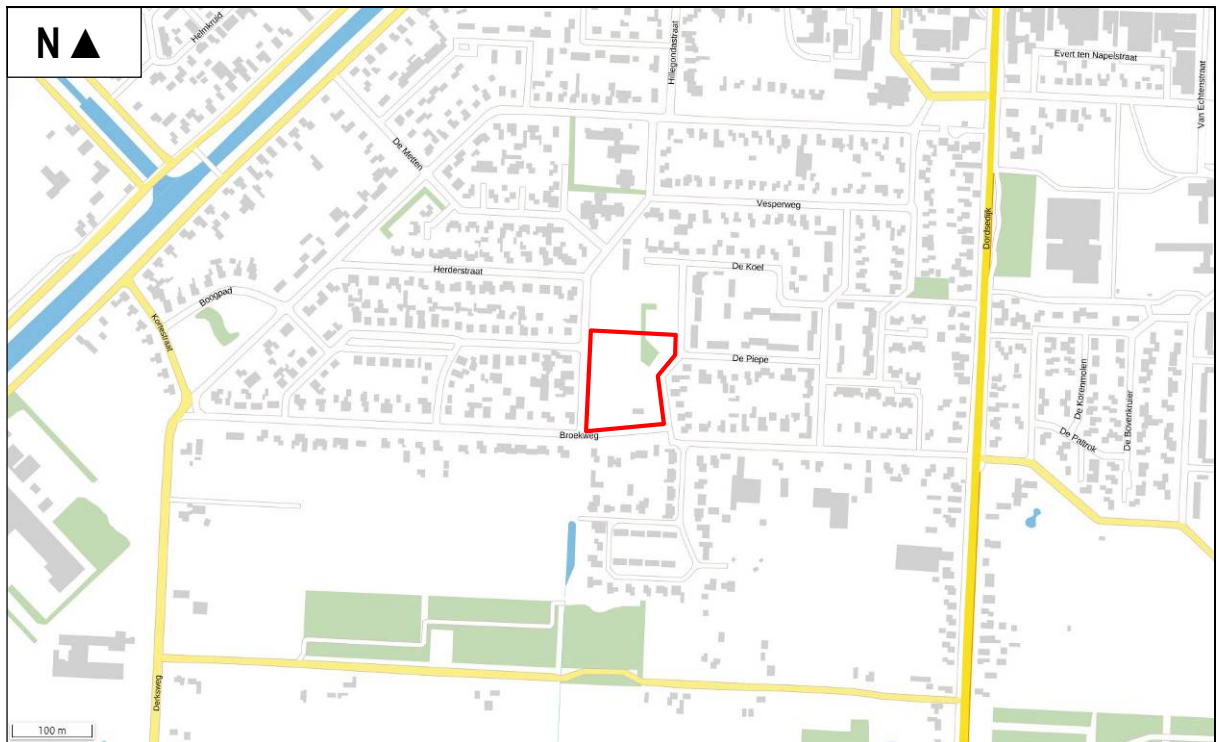

Figuur 1. Globale ligging van het plangebied aan de Broekweg te Klazienaveen.

1.2 Het plangebied en de plannen

Aan de Broekweg te Klazienaveen is een grasveld met bosschages gelegen. Het voornemen is in het gebied woningbouw te realiseren. Hierbij worden de bosschages gerod waarna het gebied bouwrijp wordt gemaakt er woningen worden gebouwd met bijbehorende infrastructuur. In en direct rond het plangebied ontbreekt het aan oppervlaktewater. Een opstal aan de zuidzijde was ten tijde van onderhavig onderzoek reeds gesloopt. In figuur 2 wordt een beeld gegeven van het plangebied op woensdag 18 maart 2020.



Figuur 2. Foto-impressie van het plangebied en directe omgeving aan de Broekweg te Klazienaveen.



Vervolg figuur 2. Foto-impresie van het plangebied en directe omgeving aan de Broekweg te Klazienaveen.

1.3 Doelstelling van het onderzoek

De doelstelling van het onderzoek is tweeledig. Enerzijds wordt inzichtelijk gemaakt welke wettelijk beschermde natuurwaarden in het kader van de soortbescherming van planten- en diersoorten te verwachten zijn. Anderzijds worden de consequenties van deze aanwezigheid voor de planontwikkeling weergegeven. Gelet op de opdracht genoemd in de inleiding en de doelstelling, is het van belang dat de volgende vragen worden beantwoord:

1. Welke wettelijk beschermde planten- en diersoorten komen mogelijk voor ter plaatse van en in de directe omgeving van het plangebied?
2. Welke verwachte wettelijk beschermde planten- en diersoorten ondervinden nadelen van de plansituatie?

1.4 Opbouw rapport

Na een korte uitleg over de soortbescherming van de Wet natuurbescherming (hoofdstuk 2) komen achtereenvolgens aan de orde:

- De onderzoeksmethode (hoofdstuk 3).
 - Een beschrijving van de aanwezigheid van beschermde soorten (hoofdstuk 4).
 - Een beoordeling van de effecten op beschermde soorten (hoofdstuk 5).
- In bijlage 2 wordt een overzicht gegeven van de gebruikte definities en afkortingen.

2. BESCHERMDE PLANTEN- EN DIERSOORTEN

2.1 Wet natuurbescherming

Per 1 januari 2017 is de Wet natuurbescherming van kracht geworden. Deze wet implementeert de Vogel- en Habitatrichtlijn en andere verdragen in het nationaal natuurbeschermingsrecht. Het bevoegd gezag is Gedeputeerde Staten van de Provincie(s) waar een project wordt gerealiseerd. Gedeputeerde Staten kunnen deze bevoegdheid ook overdragen conform lid 7 van deze wet. Doorgaans zijn dit Omgevingsdiensten. De soortbescherming richt zich dan ook primair op de bescherming van plant- en diersoorten die genoemd zijn in deze richtlijnen.

Daarnaast is een deel van de soorten van de Rode Lijst (zie paragraaf 2.2) beschermd via de Wet natuurbescherming.

Voor alle in Nederland in het wild voorkomende planten- en diersoorten is de algemene zorgplicht van toepassing; handelen of nalaten die gevolgen kunnen hebben dienen achterwege gelaten te worden of er dienen maatregelen getroffen te worden om effecten te voorkomen, of zoveel mogelijk te beperken of ongedaan te maken.

Indien een plan resulteert in negatieve beïnvloeding van een soort of soorten kan ontheffing worden verleend conform artikel 3.3 van de Wet natuurbescherming voor soorten van artikel 3.1 en 3.2 (Vogelrichtlijnsoorten). Ontheffing kan worden verleend conform artikel 3.8 van de Wet natuurbescherming voor soorten van artikel 3.4 en 3.6 (Habitatrichtlijnsoorten). De criteria voor ontheffingsverlening voor deze soorten zijn identiek aan die Vogel- en Habitatrichtlijn omdat deze richtlijnen zijn geïmplementeerd in het nationaal recht. Het nationaal recht staat het niet toe om hiervan af te wijken. De criteria zijn:

- in het belang van de volksgezondheid en openbare veiligheid;
- in het belang van de veiligheid van het luchtverkeer;
- ter voorkoming van belangrijke schade aan gewassen, vee, bossen, visserij en wateren;
- ter bescherming van flora en fauna.

Om in aanmerking te komen voor een ontheffing dienen mitigerende en eventueel compenserende maatregelen genomen te worden die tot gevolg hebben dat soorten niet nadelig worden beïnvloed in het voorkomen en gedurende de uitvoering van een project.

Provincies kunnen voor de nationaal beschermde soorten een algemene vrijstelling verlenen. In de Provincie Drenthe wordt voor een aantal soorten generieke vrijstelling verleend in het kader van de ruimtelijke inrichting of ontwikkeling van gebieden. Het betreft o.a. aardmuis, bastaardkikker, bosmuis, bruine kikker, dwergmuis, dwergspitsmuis, egel, gewone bosspitsmuis, gewone pad, haas, huisspitsmuis, kleine watersalamander, konijn, meerkikker, ree, rosse woelmuis, veldmuis, vos en woelrat.

2.2 Rode lijst

De Rode lijst met bedreigde soorten is eind 2004 gepubliceerd in de Staatscourant en voor een deel in 2009 en 2017 herzien. Aan de op deze lijst genoemde soorten komt bescherming toe voor zover zij vallen onder het beschermingsregime van de Wet natuurbescherming.

Tussen de Wet natuurbescherming en de Rode lijsten bestaat geen formele relatie. Alleen op basis van "gunstige staat van instandhouding" kunnen bij beschermde Rode lijstsoorten "zwaardere" randvoorwaarden gelden ten aanzien van mitigerende en compenserende maatregelen dan voor algemene soorten. Zo zal het bij zeer algemeen voorkomende soorten die gering afnemen in aantal (Rode lijstsoort met het criterium gevoelig) relatief eenvoudig zijn om aan te tonen dat de "gunstige staat van instandhouding" niet in het geding komt. Voor soorten met een beperkt verspreidingsbeeld en die afnemen

in aantal (soorten van de Rode lijst met het criterium bedreigd of ernstig bedreigd) is een uitgebreide effectenstudie wenselijk. Voor deze soorten geldt namelijk de zorgplicht. Deze zorgplicht houdt in dat iedereen voldoende zorg in acht moet nemen voor alle in het wild levende dieren, inclusief hun leefomgeving en voor alle planten en hun groeiplaats. Dit artikel is derhalve ook gericht op het voorkomen van doden en verwonden van algemene soorten. Op deze manier wordt nader invulling gegeven aan de bescherming van soorten die in aantal en/of verspreiding afnemen.

3. METHODE

Op woensdag 18 maart 2020 is een bezoek gebracht aan het plangebied en de directe omgeving dat gelegen is aan de Broekweg te Klazienaveen. Gedurende dit bezoek is dit gebied en de directe omgeving beoordeeld op het mogelijk voorkomen van beschermde planten- en diersoorten. Dit vond plaats aan de hand van aanwezige ecotopen en sporen.

Er is beperkt gebruik gemaakt van bestaande verspreidingsgegevens om het (potentieel) voorkomen van beschermde soorten te bepalen omdat deze via o.a. Waarneming.nl worden beheerd voor een veel groter gebied. Overige waarnemingen worden tevens bewaard voor een groot gebied, namelijk op kilometerniveau zoals weergegeven op www.telmee.nl. en op een nog groter schaalniveau in verspreidingsatlassen.

4. RESULTAAT INVENTARISATIE EN BEOORDELING

4.1 Flora

Het feitelijk plangebied is in cultuur gebracht. De aanwezigheid van beschermde planten wordt derhalve uitgesloten. De bosschages worden extensief beheerd. Plaatselijk is hier een kruidachtige vegetatie. Beschermde planten komen alleen voor in specifieke ecotopen zoals vennen en zandverstuivingen. Dergelijke ecotopen komen niet voor. Gedurende het verkennend veldonderzoek op woensdag 18 maart 2020 zijn geen beschermde plantensoorten of resten van beschermde plantensoorten vastgesteld. Op grond hiervan wordt de aanwezigheid van beschermde plantensoorten uitgesloten. De aanleg fan bijvoorbeeld de brug zal derhalve geen negatief effect hebben op de beschermde planten.

4.2 Vleermuizen

Getoetst is op de verschillende functies die het plangebied kan hebben voor vleermuizen. Dit betreft plaatsen waar vleermuizen kunnen verblijven (verblijfplaatsen zoals kolonie-, paar- en winterverblijfplaatsen), vaste routen tussen verblijfplaatsen in de zomer en winter; respectievelijk vlieg- en migratierouten en plaatsen en gebieden waar vleermuizen foerageren.

De aanwezigheid van verblijfplaatsen zoals kolonie-, paar- en overwinteringsplaatsen van vleermuizen kan niet worden uitgesloten. In bomen in de bosschages zijn potentieel geschikte verblijfplaatsen voor vleermuizen aangetroffen (zie figuur 3).



Figuur 3. Openingen in de bomen in het plangebied aan de Broekweg te Klazienaveen waarin verblijfplaatsen kunnen zitten van vleermuizen.