

QUICKSCAN FLORA EN FAUNA

NORBRUISLAAN 1 | SCHOONEBEEK

ADVISEUR Ir. SICCO JANSEN 16-07-2019 | VERSIE 1.0



Jansen & Jansen
groenadviesbureau



QUICKSCAN FLORA EN FAUNA I SCHOONEBEEK

Adviseurs:

Ir. Sicco Jansen | rapportage
06 - 26 955 898
info@groenadviseurs.nl

Rick Kamperman | veldonderzoek
info@groenadviseurs.nl

Opdrachtgever:

Dhr. Van Dalen



Jansen&Jansen Groenadviesbureau
Velddijk 7a, Holten
www.groenadviseurs.nl

Versie:

1.0

Datum:

16 juli 2019



INHOUDSOPGAVE

1	INLEIDING	04
2	WERKWIJZE	05
3	WETTELIJK KADER	06
4	RESULTATEN	08
5	INGREEP	10
6	TOETSING AAN DE WET NATUURBESCHERMING	11
7	CONCLUSIE & ADVIES	12
	LITERATUUR	

BIJLAGE 1 - *Overzichtsk kaart/projectgebied*

BIJLAGE 2 - *Foto impressie van het plangebied*



1 INLEIDING

1.1 AANLEIDING

Jansen & Jansen Groenadviesbureau is door een opdrachtgever gevraagd om een quickscan flora en fauna uit te voeren voor de sloop en nieuwbouw van opstallen gelegen op het perceel aan de Norbruislaan 1 in Schoonebeek. Met deze quickscan wordt een inschatting van de effecten van de voorgenomen ontwikkeling gemaakt op door de Wet natuurbescherming beschermde flora en fauna. De quickscan levert hiernaast adviezen op die betrekking hebben op de te volgen procedures en handelingen.

1.2 DOEL

In deze quickscan worden de volgende vragen beantwoord:

- Welke, door de Wet natuurbescherming beschermde flora en fauna komen (potentieel) voor in het plangebied^(H4)?
- Welke negatieve effecten kunnen de (potentieel) aanwezige flora en fauna ondervinden van de voorgenomen ingreep^(H4)?
- Wordt met het uitvoeren van de voorgenomen ingreep de Wet natuurbescherming overtreden^(H6)?
- Welke vervolgstappen zijn noodzakelijk om projectvertraging te minimaliseren en om overtreding van de Wet natuurbescherming te voorkomen^(H7)?

1.3 PLANGEBIED

Het plangebied is gelegen aan de Norbruislaan 1 in Schoonebeek. Deze laan is een zijstraat van de doorgaande Europaweg. De laan is groen van karakter, met name door de aanwezigheid van eikenbomen. De Laan bevindt zich binnen de bebouwde kom van Schoonebeek. Het plangebied zelf bestaat uit een kapschuur met een lage aanbouw en een klein schuurtje daarachter. Het plangebied maakt onderdeel uit van het erf van Norbruislaan 1. Binnen in de kapschuur is een afgesloten ruimte aanwezig waarin zich een kippenhok bevindt. Deze is toegankelijk vanaf de achterzijde van de schuur via een deur. De kapschuur bestaat uit een bakstenen muur zonder spouw met bovenlangs houten betimmering en een dak van asbest platen (geen dakbeschot aanwezig). De lage aanbouw aan de kapschuur heeft een pannendak zonder dakbeschot. Het losse schuurtje erachter bestaat uit wanden van hout met een dak van ijzeren golfplaten en is in vervallen toestand. Het terrein rondom de schuren bestaat hoofdzakelijk uit gemaaid gazon. Verder staan er achter de schuren enkele bomen. Ook is een deel van de kapschuur begroeid met een klimplant (klimop). Zie bijlage 1 voor een kaart van het plangebied en bijlage 2 voor een foto overzicht van het plangebied.

Binnen het plangebied zijn de volgende ecotopen/onderdelen aanwezig:

- Kapschuur: Enkelwandig, dak van asbestplaten, geen dakbeschot, geen toegankelijke betimmeringen, vervallen, deels begroeid met klimop;
- Kleine schuur: Enkelwandig, ijzeren golfplaten dak, geen dakbeschot, geen toegankelijke betimmeringen, vervallen;
- Omliggende terrein: Gazon, enkele struiken, bomen, grasland, geen vijvers of sloten aanwezig.



2 WERKWIJZE

Het onderzoek is op de volgende wijze uitgevoerd:

[1]

Op 03 juli 2019 is het plangebied door R. Kamperman bezocht. In het plangebied zijn ruimtelijke structuren en ecotopen geïnventariseerd. Er is zoveel mogelijk concrete informatie verzameld met betrekking tot de aan- of afwezigheid van beschermde soorten. Hiervoor is gezocht naar onder meer zicht- en geluidswaarnemingen, uitwerpselen, nesten, krabsporen en pootafdrukken etc. Tijdens het onderzoek is van de volgende hulpmiddelen gebruik gemaakt:

- verrekijker;
- camera;
- ladder;
- zaklamp.

[2]

Vervolgens is een literatuurstudie uitgevoerd. De literatuurstudie richt zich op bekende (verspreidings) gegevens die relevant zijn voor het voorkomen van beschermde flora- en fauna op de locatie (Wet natuurbescherming). De gegevens over voorkomen van beschermde flora- en fauna zijn te vinden in onder meer soortgroepen atlanten en internet. Ook zijn de gegevens van de Nationale Databank Flora en Fauna geraadpleegd.

[3]

Aan de hand van de gegevens uit de literatuurstudie en het veldbezoek kan een inschatting gemaakt worden welke beschermde flora en fauna in het plangebied of in de nabijheid van het plangebied aanwezig zijn. Vervolgens kan met deze gegevens een inschatting worden gemaakt wat de invloed van de voorgenomen ingreep is op de gevonden natuurwaarden.

[4]

Uiteindelijk wordt getoetst of de verbodsbepalingen van de Wet natuurbescherming worden overtreden. Aanvullend worden een aantal bondige adviezen gegeven die betrekking hebben op de te volgen procedures en handelingen. Bijvoorbeeld over het uitvoeren van een aanvullend onderzoek of het aanvragen van een ontheffing.



3 WETTELIJK KADER

In dit hoofdstuk wordt kort de Wet natuurbescherming beschreven en de toepassing op de bescherming van soorten.

3.1 WET NATUURBESCHERMING

Doelstelling van de Wet natuurbescherming in het kader van soortbescherming is het beschermen en ontwikkelen van natuur, mede vanwege de intrinsieke waarden, en het behouden en herstellen van biologische diversiteit. Het uitgangspunt van de wet is 'nee, tenzij'. Dit betekent dat activiteiten met een schadelijk effect op beschermde soorten in principe verboden zijn. Van het verbod op schadelijke handelingen ('nee') kan onder voorwaarden ('tenzij') worden afgeweken, met een ontheffing of vrijstelling. Het verlenen hiervan valt onder de bevoegdheid van de provincie. Daarnaast erkent de wet dat ook dieren die geen direct nut opleveren voor de mens van onvervangbare waarde zijn: de erkenning van de intrinsieke waarde van het in het wild levende dier. Deze erkenning is terug te vinden in de zorgplicht.

3.1.1 Zorgplicht

Voor alle flora en fauna die in het wild voorkomen geldt een algemene zorgplicht. Deze zorgplicht houdt in dat iedereen voldoende zorg in acht moet nemen met betrekking tot in het wild levende flora en fauna en het leefgebied van deze flora en fauna. Voor de uitvoer van handelingen (bijvoorbeeld ruimtelijke ontwikkelingen) betekent dit dat voorafgaand aan de uitvoer er inzicht moet zijn in de aanwezige flora en fauna en wat het effect van de handelingen is op de aanwezige flora en fauna. Negatieve effecten op de aanwezige flora en fauna moeten in alle gevallen tot het minimale worden beperkt, ook als er een vrijstelling is voor bepaalde soorten, of als een ontheffing is verleend.

3.1.2 Beschermingsregimes

De Wet natuurbescherming kent verschillende beschermingsregimes. Er is een apart beschermingsregime voor soorten die vallen onder de Vogelrichtlijn, een apart beschermingsregime voor soorten die vallen onder de Habitatrichtlijn, het Verdrag van Bonn en het Verdrag van Bern. Daarnaast is er een apart beschermingsregime voor soorten die vanuit een nationaal belang beschermd worden. Elk beschermingsregime kent zijn eigen verbodsbepalingen en vereisten aan ontheffingen of vrijstellingen. De verschillende beschermingsregimes zijn in de Wet natuurbescherming vertaald naar de volgende categorieën:

1. Alle van nature in Nederland in het wild levende vogels zijn beschermd onder het beschermingsregime van de Europese Vogelrichtlijn ^(paragraaf 3.1);
2. Soorten, niet vogels zijnde, van de Europese Habitatrichtlijn bijlage IV onderdeel a, het Verdrag van Bern bijlage II en het Verdrag van Bonn bijlage I, voor zover hun natuurlijke verspreidingsgebied zich in Nederland bevindt ^(paragraaf 3.2);
3. 'Andere soorten', waaronder soorten die vanuit nationaal belang bescherming behoeven ^(paragraaf 3.3).



Categorie 1 (§ 3.1)	Categorie 2 (§ 3.2)	Categorie 3 (§ 3.3)
<i>Art 3.1 lid 1</i> Het is verboden in het wild levende vogels opzettelijk te doden of te vangen	<i>Art 3.5 lid 1</i> Het is verboden soorten in hun natuurlijke verspreidingsgebied opzettelijk te doden of te vangen	<i>Art 3.10 lid 1a</i> Het is verboden soorten opzettelijk te doden of te vangen
<i>Art 3.1 lid 2</i> Het is verboden opzettelijk nesten, rustplaatsen en eieren van vogels te vernielen of te beschadigen, of nesten van vogels weg te nemen	<i>Art 3.5 lid 4</i> Het is verboden de voortplantingsplaatsen of rustplaatsen van dieren te beschadigen of te vernielen	<i>Art 3.10 lid 1b</i> Het is verboden de vaste voortplantingsplaatsen of rustplaatsen van dieren opzettelijk te beschadigen of te vernielen
<i>Art 3.1 lid 3</i> Het is verboden eieren te rapen en deze onder zich te hebben	<i>Art. 3.5 lid 3</i> Het is verboden eieren van dieren in de natuur opzettelijk te vernielen of te rapen	
<i>Art 3.1 lid 4 en lid 5</i> Het is verboden vogels opzettelijk te storen, tenzij de storing niet van wezenlijke invloed is op de staat van instandhouding van de desbetreffende vogelsoort	<i>Art 3.5 lid 2</i> Het is verboden dieren opzettelijk te verstoren	
	<i>Art 3.5 lid 5</i> Het is verboden plantensoorten in hun natuurlijke verspreidingsgebied opzettelijk te plukken en te verzamelen, af te snijden, te ontwortelen of te vernielen	<i>Art 3.10 lid 1c</i> Het is verboden plantensoorten in hun natuurlijke verspreidingsgebied opzettelijk te plukken en te verzamelen, af te snijden, te ontwortelen of te vernielen

Tabel met een overzicht van de verbodsbepalingen per beschermingsregime.

3.1.3 Ontheffingen en vrijstellingen

Het is mogelijk om in bepaalde gevallen verbodsbepalingen van de Wet natuurbescherming middels een ontheffing of vrijstelling te ontwijken. Om in aanmerking te komen voor een ontheffing of vrijstelling moet aan drie eisen/criteria worden voldaan:

- Er is geen andere bevredigende oplossing voorhanden om overtreding van een verbodsartikel te voorkomen;
- De handelingen worden uitgevoerd in het kader van een wettelijk belang. Voorbeelden van dergelijke belangen zijn ruimtelijke ontwikkeling, bestendig beheer en volksgezondheid;
- De handelingen als geheel mogen geen afbreuk doen aan de gunstige staat van instandhouding van een soort.



4 RESULTATEN

4.1 SOORTBESCHERMING

4.1.1 Flora

In het plangebied zijn geen sporen van beschermde flora aangetroffen. Het plangebied bestaat uit bebouwing en een gemaaid gazon met bomen; geen geschikte standplaats voor beschermde flora. De aanwezigheid van beschermde flora kan redelijkerwijs worden uitgesloten.

4.1.2 Amfibieën, vissen en reptielen

In het plangebied zijn tijdens het veldonderzoek geen amfibieën, vissen en reptielen aangetroffen. Het plangebied bestaat uit bebouwing en een tuin (gemaaid gazon) zonder vijver, geen specifiek geschikt biotoop voor amfibieën, vissen en reptielen. De aanwezigheid van (beschermde) amfibieën, vissen en reptielen kan redelijkerwijs worden uitgesloten.

Wel is het mogelijk dat algemene amfibieën, zoals de gewone pad het plangebied af en toe doorkruisen.

4.1.3 Vogels

Tijdens het veldonderzoek is het plangebied nauwkeurig onderzocht op sporen en aanwijzingen die duiden op de aanwezigheid van jaarrond beschermde verblijfplaatsen van vogels. Hierbij is specifiek gelet op aanwijzingen voor de aanwezigheid van verblijfplaatsen van huismussen en uilen. Aanwijzingen hiervoor werden niet aangetroffen, wel werd er een oud nest van vermoedelijk een huismus, aangetroffen onder het pannendak van de aanbouw, naast de kapschuur (zie foto in bijlage). Het kan worden uitgesloten dat dit nest in de huidige situatie nog gebruikt wordt door huismussen, dit doordat het nestmateriaal oud is, er geen recente mestsporen zichtbaar zijn en doordat er geen huismussen werden waargenomen in de omgeving van het plangebied.

Naast verblijfplaatsen van huismussen zijn er ook geen verblijfplaatsen van steenuilen of kerkuilen aanwezig in het plangebied. Tijdens het veldonderzoek werden geen sporen of aanwijzingen van verblijfplaatsen aangetroffen. Dit terwijl het plangebied goed te inspecteren was. Tijdens een grondig veldonderzoek worden (mest) sporen vrijwel altijd opgemerkt.

Wel zijn in het plangebied en in de directe omgeving van het plangebied nesten van algemene broedvogels te verwachten. Tijdens het veldonderzoek werden 3 duivennesten (vermoedelijk Turkse tortelduif) aangetroffen onder het dak van de kapschuur.

4.1.4 Zoogdieren

Tijdens het veldonderzoek zijn geen sporen aangetroffen die duiden op de aanwezigheid van (beschermde) zoogdieren in het plangebied. Hierbij is specifiek gelet op de aanwezigheid en sporen (uitwerpselen) van vleermuizen. Sporen van vleermuizen werden niet aangetroffen. De schuren zijn ongeschikt als verblijfplaats voor vleermuizen door het ontbreken van dakbeschotten en andere geschikte spleten en ruimten waar vleermuizen in weg kunnen kruipen.

Naast verblijfplaatsen van vleermuizen worden geen andere beschermde functies van zoogdieren verwacht in de te slopen bebouwing. In de struiken rond de te slopen bebouwing zijn verblijfplaatsen van algemene zoogdiersoorten, zoals egels en algemene muizensoorten te verwachten.



Op basis van gegevens uit de database van de Nationale Databank Flora en Fauna, literatuurstudie, geschiktheid van het plangebied en ervaringen van de onderzoeker is de onderstaande matrix ingevuld (zie tabel 1).

	Zomerverblijfplaats	Kraamverblijfplaats	Paarverblijfplaats	Winterverblijfplaats	Vliegrouete	Foerageergebied
Gewone dwergvleermuis						
Ruige dwergvleermuis						
Rosse vleermuis						
Laatvlieger						
Gewone grootoorvleermuis						
Watervleermuis						
Meervleermuis						
Baardvleermuis						
					Komt potentieel voor	
					Geen negatief effect te verwachten	
					Wel negatief effect te verwachten	

Tabel 1: Matrix mogelijk voorkomende vleermuizen in/nabij het plangebied.

4.1.5 Libellen en dagvlinder

In het plangebied ontbreekt voor (beschermde) libellen en vlinders geschikt leefgebied. De aanwezigheid van (beschermde) libellen en dagvlinders kan dan ook redelijkerwijs worden uitgesloten.

4.1.6 Overige ongewervelden

In het plangebied ontbreekt voor overige ongewervelden geschikt leefgebied. De aanwezigheid van overige ongewervelden kan dan ook redelijkerwijs worden uitgesloten.



5 INGREEP

De voorgenomen plannen bestaan uit het slopen/volledig strippen van de huidige kapschuur en het omvormen/opnieuw bouwen van de kapschuur in de vorm van een woning. In de toekomstige situatie zal het plangebied een nieuw/zelfstandig erf vormen. Zie de onderstaande afbeelding voor een impressie van de bebouwing in de nieuwe situatie.

Globaal worden de volgende ingrepen uitgevoerd:

- Slopen/strippen van de bestaande bebouwing;
- Realiseren van nieuwe bebouwing (+ functie verandering);
- Subtiel veranderen van de terreininrichting.

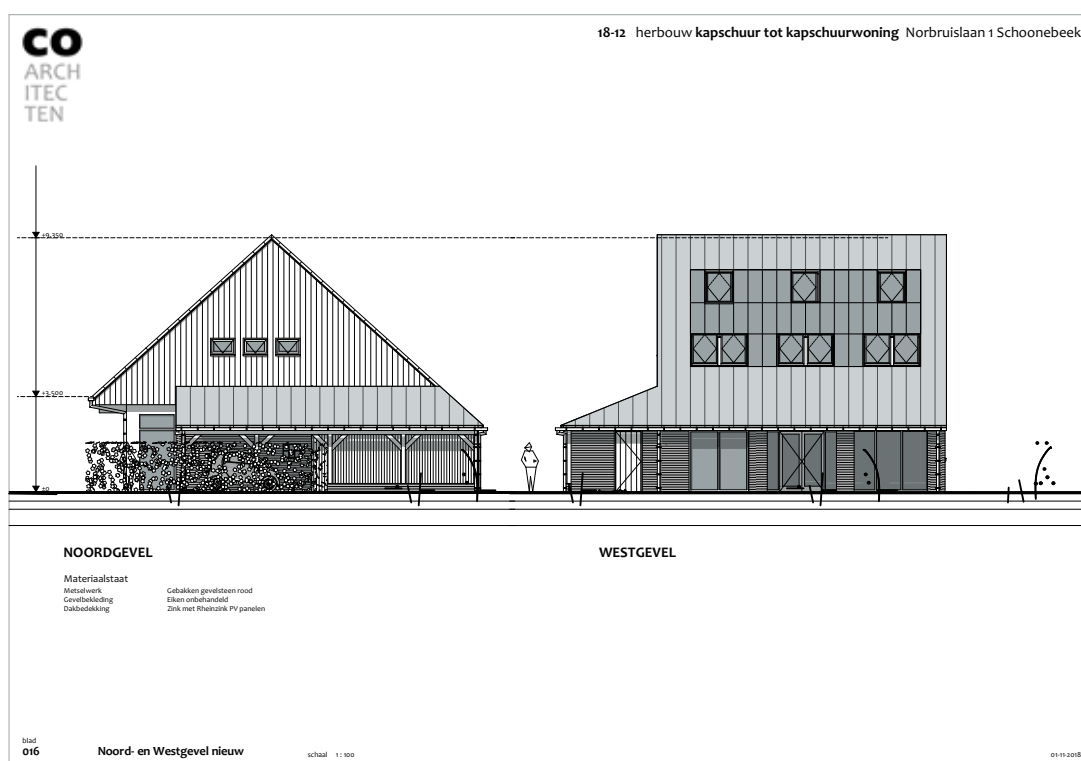



6 TOETSING AAN DE WET NATUURBESCHERMING

Op basis van de resultaten van deze quickscan en de te verwachten effecten van de ingreep is een toetsing aan de Wet natuurbescherming uitgevoerd. Hierdoor is duidelijk geworden voor welke soorten mogelijk een negatief effect optreedt en of hiervoor aanvullend onderzoek dan wel een ontheffing in het kader van de Wet natuurbescherming vereist is.

6.1 SOORTBESCHERMING

Op basis van de resultaten van deze quickscan en de te verwachten effecten van de ingreep is duidelijk geworden dat het redelijkerwijs uitgesloten kan worden dat door het uitvoeren van de voorgenomen werkzaamheden specifiek door de Wet natuurbescherming beschermde functies verloren gaan. Negatieve invloed van de voorgenomen ingreep op andere (jaarrond beschermde) vaste rust- en verblijfplaatsen van vogels, zoogdieren, beschermde standplaatsen van planten of andere beschermde functies/waarden wordt niet verwacht.

Wel moet er rekening gehouden worden met de aanwezigheid van verblijfplaatsen van algemene broedvogels in de bosschages direct rond de te slopen bebouwing en in de bebouwing. Actieve nesten van vogels zijn altijd beschermd door de Wet natuurbescherming.



7 CONCLUSIE & ADVIES

7.1 CONCLUSIE

- Overtreding van de Wet natuurbescherming kan redelijkerwijs worden uitgesloten;
- *De werkzaamheden kunnen worden uitgevoerd conform projectplanning;
- *Wel moet er rekening gehouden worden met de aanwezigheid van nesten van algemene vogels soorten in het plangebied (waaronder de duiven in de kapschuur). (actieve) Nesten van vogels zijn altijd beschermd door de Wet natuurbescherming. Om overtreding van de Wet natuurbescherming te voorkomen wordt aangeraden om de sloop/het strippen van de bebouwing uit te voeren buiten het broedseizoen. Als het toch noodzakelijk is om deze werkzaamheden uit te voeren tijdens het broedseizoen (globaal van 15 maart tot 15 augustus), dan dient daags voor aanvang van de werkzaamheden het werkgebied te worden gecontroleerd op de aanwezigheid van actieve nesten;



LITERATUUR:

LITERATUUR

- Broekhuizen, S., Hoekstra, B., V. van Laar, C. Smeenk, & J.B.M. Thissen, 1992. *Atlas van de Nederlandse zoogdieren*. KNNV Uitgeverij, Utrecht.
- Limpens, H.J.G.A., K. Mostert & W. Bongers, 1997. *Atlas van de Nederlandse vleermuizen; Onderzoek naar verspreiding en ecologie*. KNNV Uitgeverij, Utrecht.
- Vogelbescherming Nederland 2004. *Rode Lijst Nederlandse broedvogels*.
- Gedragscode Ruimtelijke ontwikkeling & inrichting, Vereniging Stadswerk Nederland, Vakgroep Groen, Natuur en Landschap, 2011-2015.
- Vleermuizen; Onderzoek naar verspreiding en ecologie. KNNV Uitgeverij, Utrecht.
- Kennisdocument soortenbescherming, BIJ12, Provincies.

WEBSITES

- www.floron.nl
- www.ravon.nl
- www.synbiosys.alterra.nl/natura2000/gebiedendatabase.aspx
- www.florafauawet.stowa.nl
- www.rijksoverheid.nl
- www.telmee.nl
- www.zoogdieratlas.nl
- www.waarneming.nl
- www.zoogdiervereniging.nl



BIJLAGE 1

Overzichtskaart/projectgebied



QUICKSCAN	
Themakaart:	Projectgebied blad 1/1
Datum:	16-07-2019
Schaal:	n.v.t. 
Formaat:	A3





BIJLAGE 2

Foto impressie van het plangebied



Overzicht



De kapschuur.



Kleine schuur achter de kapschuur.



Dak van de kapschuur van de binnenzijde.



Overzicht



Pannendak zonder dakbeschot, dak aanbouw kapschuur.



Oud huismussenest onder het bovenstaande dak.



Duiven nesten onder het dak van de kapschuur.

'Groene Specialisten in het Planproces'



Jansen&Jansen
groenadviesbureau

Contact

JANSEN&JANSEN groenadviesbureau
Veldijk 7a, Holten
www.groenadviseurs.nl