



watertoets 25 juni 2019 dossiercode 20190625-33-20854

waterschap 2 juli 2019 kenmerk IN19- Z17692

UITGANGSPUNTEN NOTITIE WATERTOETS - wateradvies

U heeft het Waterschap Hunze en Aa's geïnformeerd over het plan *Weerdinge, Weerdingerstraat ten noorden van 166* door gebruik te maken van de digitale watertoets (www.dewatertoets.nl). De beantwoording van de vragen heeft ertoe geleid dat de Normale procedure van de watertoets moet worden doorlopen. Dit houdt in dat het waterschap Hunze en Aa's een maatwerk wateradvies moet maken.

PLAN: Weerdinge, Weerdingerstraat ten noorden van 166

Algemene projectgegevens:

Projectomschrijving:

Agrarisch, wordt gewijzigd naar wonen t.b.v. de realisatie van één vrijstaande wonin.

Oppervlakte plangebied: 1872 m²

Toename verharding in plangebied: Circa 500 m²

Aanvrager gemeente Emmen:

Karst Veurink
Gemeente Emmen
Postbus 30001
7800 RA Emmen
0591-685369
k.veurink@emmen.nl

Waterschap Hunze en Aa's

Wilfried Heijnen
(0598) 69 3402
w.heijnen@hunzeenaas.nl

Specifieke en aanvullende uitgangspunten

Het plangebied ligt in een peilgebied met een zomerpeil van +10,70 mNAP en een winterpeil van +10,20 mNAP. Er ligt geen oppervlaktewater direct aangrenzend aan het plangebied; de dichtstbijzijnde benedenstroomse watergangen (sloten) liggen op ruim 100 meter afstand (figuur 1).

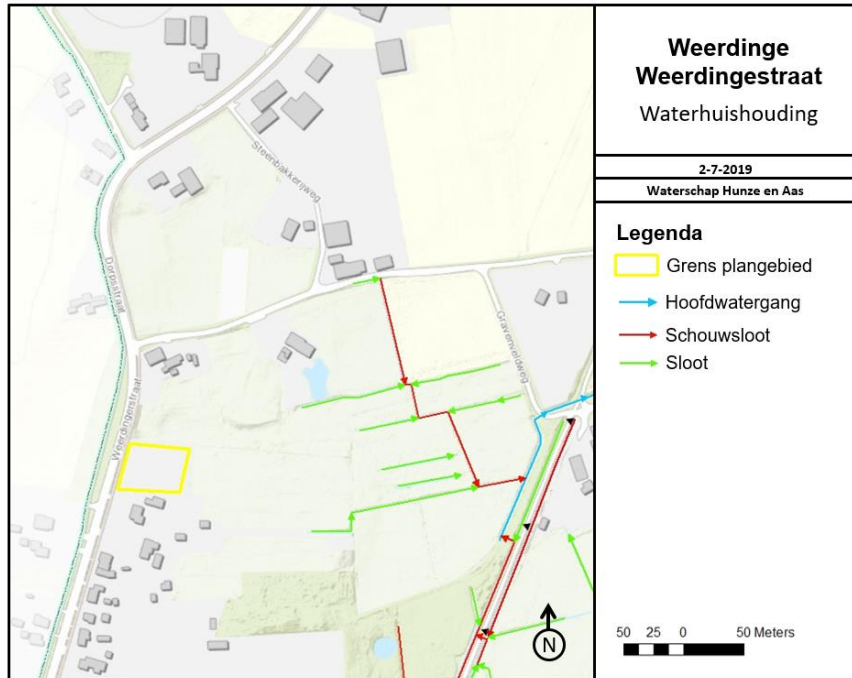

Figuur 1: oppervlaktewatersysteem

Ten gevolge van het plan wordt de compensatiedrempel voor verhardingstoename van 150 m² in het stedelijke (bebouwde) gebied overschreden; er wordt ongeveer 500 m² verharding aangelegd. Dit houdt in dat om overbelasting van het watersysteem te voorkomen, compenserende waterberging gerealiseerd moet worden. Voor een verhardingstoename van 500 m² moet 40 m³ berging worden aangelegd.

Onder het bouwperceel komen sterk fluctuerende grondwaterstanden voor (figuur 2 en 3); tussen de 0,3 en 9,4 m-mv. Dit kan worden verklaard doordat de ondergrond van het plangebied bestaat uit een goed doorlatende podzolgrond (zand) waaronder op ca. 0,8 m-mv keileem voorkomt tot dikten van 2,5 m (figuur 4). Hierdoor kan het voorkomen dat hemelwater niet of onvoldoende in de diepere ondergrond kan infiltreren, waardoor er in en juist onder het maaiveld schijngrondwaterspiegels kunnen voorkomen op het perceel. Om na te gaan of eventuele wateroverlast door hoge grondwaterstanden boven de keileem voorkomen, kan bijvoorbeeld bij naaste burens worden nagegaan of dit inderdaad aan de orde is. Voor het bouwperceel zal het vloerpeil eveneens afgestemd moeten worden op die van de omgeving. Dat betekent voor het bouwperceel een ophoging van het maaiveld.

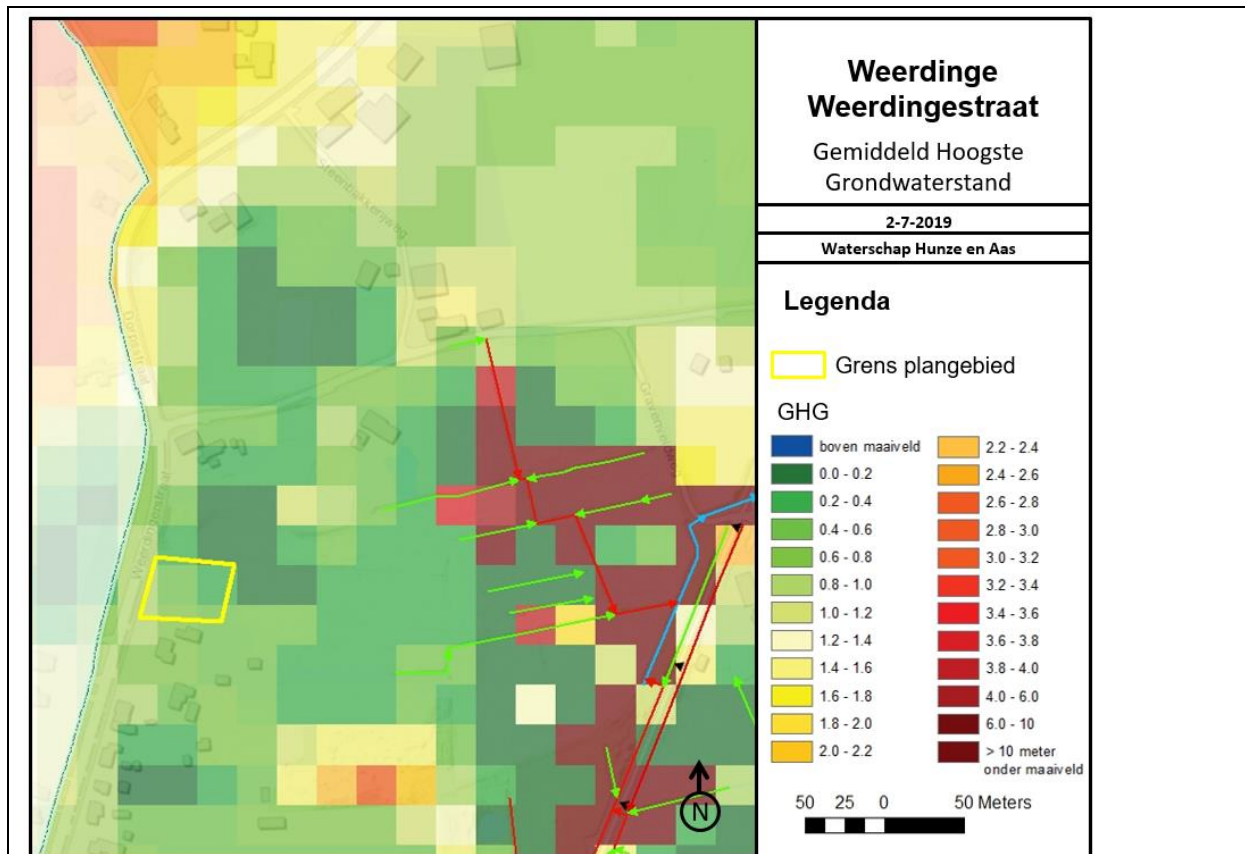

Figuur 2 Gemiddeld hoogste grondwaterstand

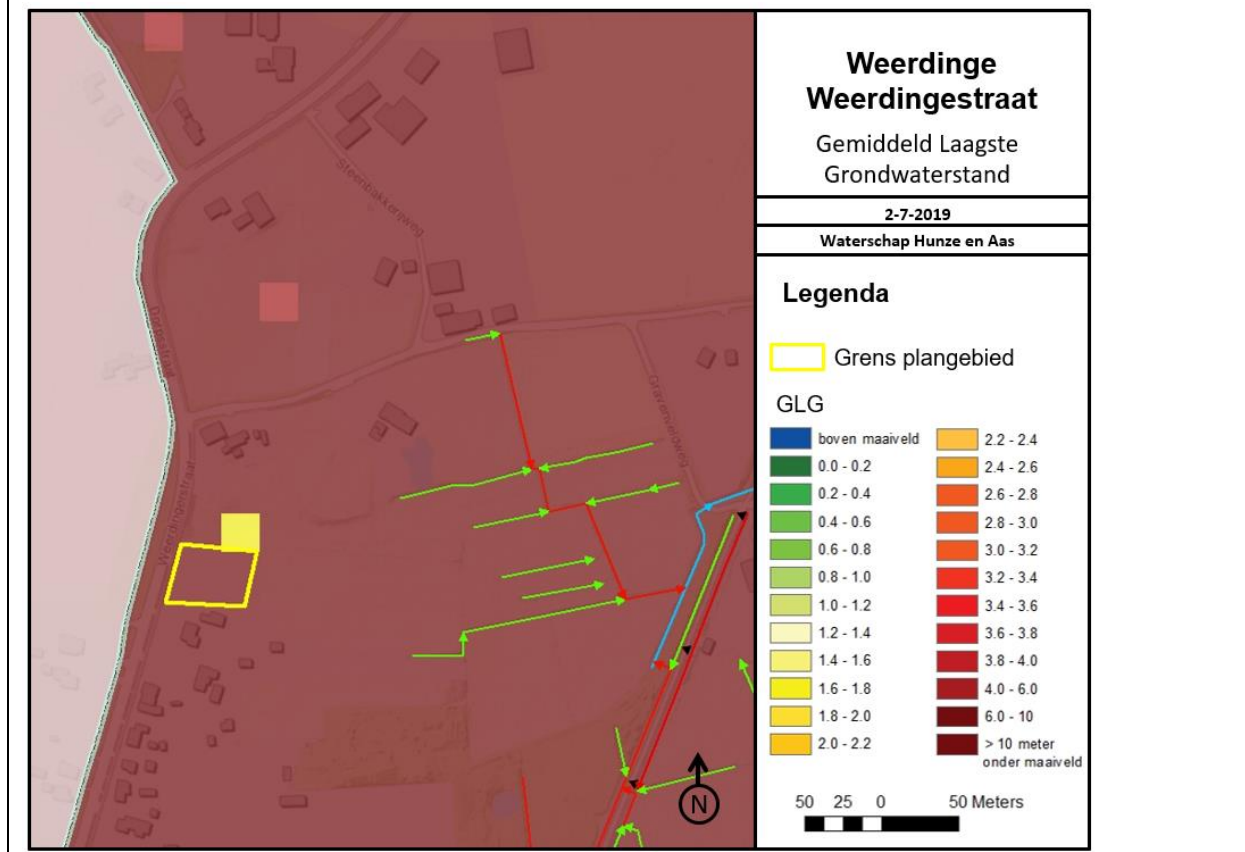

Figuur 3: Gemiddeld laagste grondwaterstand

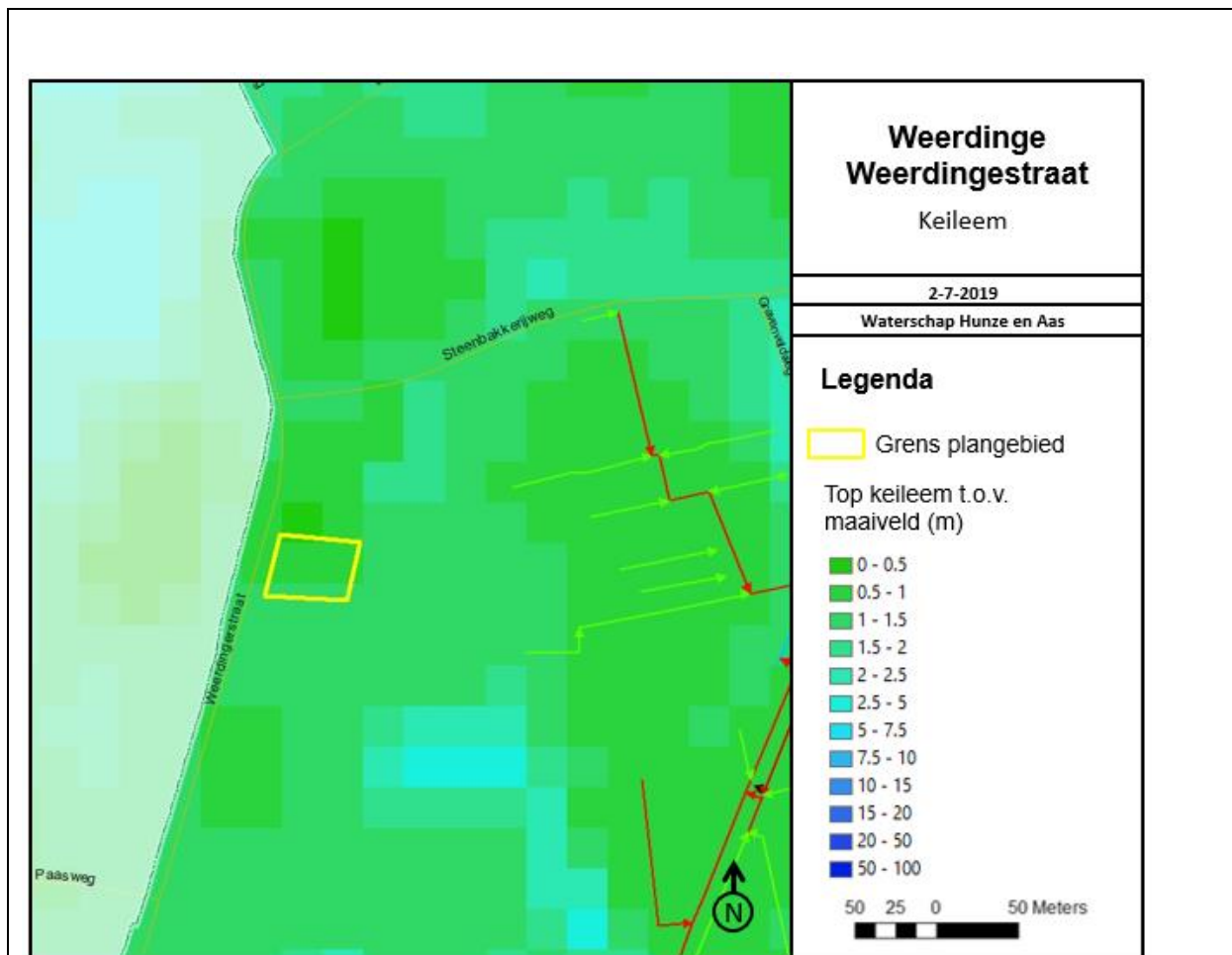

Figuur 4: Keileem t.o.v. maaiveld

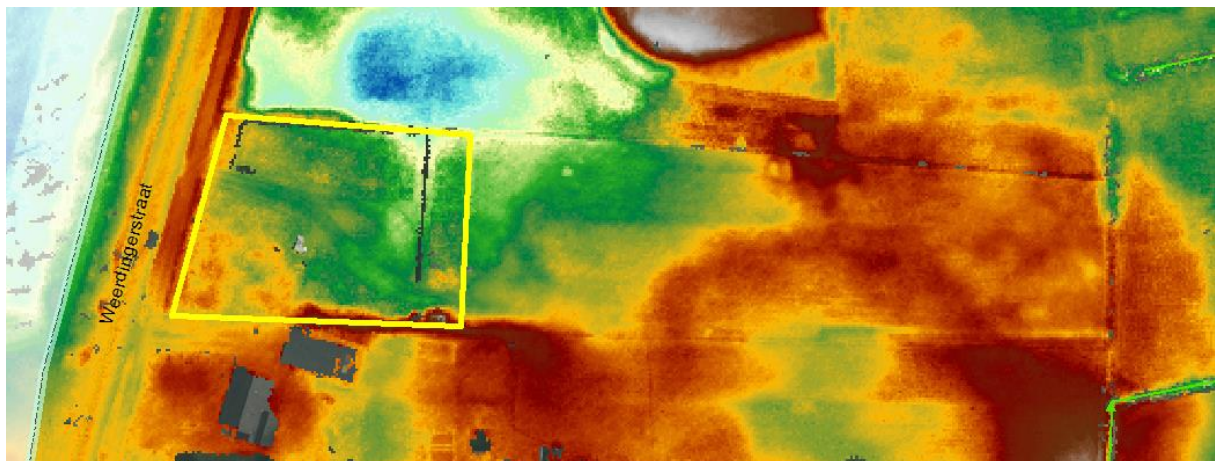

Figuur 5: maaiveldenhoogten (AHN2)

Compenserende waterberging kan op meerdere manieren gerealiseerd worden. Naast een infiltratievoorziening (wadi) kan bijvoorbeeld worden overwogen vertraagde afvoer en infiltratie via groen daken of semi-verharding op het erf. Nader onderzoek naar de lokale diepteligging van de keileem is aan te bevelen en daarop de maatregelen af te stemmen. Afvoer hemelwater naar het gemengde vrijvervalriool heeft niet de voorkeur en zou in dit landelijk gebied voorkomen kunnen worden.

Geachte Karst Veurink,

Het klimaat is aan het veranderen. De gevolgen zijn ook in onze omgeving merkbaar. Regenbuien worden extremer. Er valt in een korte periode meer regen, maar ook nattere winters en drogere zomers komen steeds vaker voor. Ook stijgt de zeespiegel, waardoor waterafvoer naar zee minder eenvoudig wordt en dijken moeten worden verhoogd. Op sommige plaatsen in ons beheergebied hebben we te maken met bodemdaling. Ook bij ruimtelijke plannen dient men hiermee rekening te houden. Gevolgen van extreme neerslag- gebeurtenissen mogen geen wateroverlast veroorzaken, er moet voldoende water zijn ingeval van lange perioden met droogte en het watersysteem dient voldoende veilig te zijn.

Op grond van paragraaf 3.1, in het Besluit Ruimtelijke Ordening, moeten ruimtelijke plannen worden afgestemd met o.a. de waterschappen. Hiervoor moet bij het waterschap Hunze en Aa's het proces van de digitale watertoets worden doorlopen. Bij het watertoetsproces gaat het om het hele proces van vroegtijdig meedenken, informeren, adviseren, afwegen en uiteindelijk beoordelen van de waterhuishoudkundige aspecten in ruimtelijke plannen en besluiten. Waterschap Hunze en Aa's beoordeelt wat de invloed van het plan op de waterhuishouding is en geeft een wateradvies.

Waterparagraaf

In het kader van de ontwikkelingen van dit plan dient overleg gevoerd te worden met waterschap Hunze en Aa's. De wijze waarop de aanvrager het waterschap informeert over ruimtelijke plannen en om advies vraagt, hangt sterk af van de aard van het plan. In de waterparagraaf dienen de keuzes in ruimtelijke plannen ten aanzien van de waterhuishoudkundige aspecten gemotiveerd worden beschreven. Het wateradvies van het waterschap moet daarin zijn meegenomen.

Bij het opstellen van de waterparagraaf zijn ruimtelijk relevante criteria te onderscheiden in criteria die betrekking hebben op de locatiekeuze en in criteria die betrekking hebben op de inrichting van een ruimtelijk plan. In de waterparagraaf van het bestemmingsplan dienen zowel de huidige- als toekomstige relevante thema's te worden beschreven. Hieronder wordt een overzicht gegeven van de thema's die in de waterparagraaf kunnen worden meegenomen: veiligheid, wateroverlast, afvalwater & riolering, grondwater & ontwatering, peilen & drooglegging, waterkwaliteit & volksgezondheid, inrichting watersysteem, natuur & ecologie en bodemdaling.

Waterhuishoudkundige consequenties van een plan mogen niet op de omgeving afgewenteld worden. Het waterschap streeft ernaar om de ingrepen binnen een peilgebied waterneutraal te houden. Wateraspecten die met een specifiek instrument geregeld kunnen worden, worden in de watertoets wel gesignaleerd maar niet geregeld. In het afgegeven advies wordt wel verwezen naar de regelstellende instrumenten zoals, de Keur van het waterschap, Activiteitenbesluit, Besluit lozen

buiten inrichtingen, Besluit bodemkwaliteit, peilbesluit, gemeentelijke verordening, watervergunning.

Thema wateroverlast

Het waterschap zorgt voor het functioneren van het watersysteem. Het watersysteem moet nu, maar ook op de lange termijn, goed functioneren. Het watersysteem moet zodanig zijn dat de inundatienormen niet worden overschreden bij toekomstige veranderingen zoals klimaatverandering, zeespiegelstijging, bodemdaling en toename van verhard oppervlak. Dit is gebaseerd op het principe van niet-afwentelen, zowel bestuurlijk, financieel en geografisch, in de tijd op elk schaalniveau. Er zijn landelijke werknormen (Nationaal Bestuursakkoord Water) opgesteld voor wateroverlast. Het gaat hierbij om wateroverlast, die ontstaat door inundatie vanuit oppervlaktewater als gevolg van lokale neerslag. De normen zijn uitgedrukt in de kans dat het peil van het oppervlaktewater het niveau van het maaiveld overschrijdt.

<i>Grondgebruikstype</i>	<i>Maaiveldcriterium</i>	<i>Inundatienorm (1/jaar)</i>
<i>grasland</i>	5 procent	1/10
<i>akkerbouw</i>	1 procent	1/25
<i>hoogwaardige land- en tuinbouw</i>	1 procent	1/50
<i>glastuinbouwgebied</i>	1 procent	1/50
<i>bebouwd gebied</i>	0 procent	1/100

Bovenstaande werknormen zijn gebaseerd op basis van de middenvariant van het klimaatscenario 2050 van het KNMI (klimaatscenario G).

Stedelijk gebied

In bestaand open water in stedelijk gebied kan water geborgen worden. De berging is afhankelijk van het oppervlak open water en de maximale toelaatbare peilstijging. In een situatie T is 10 (inclusief 17 procent klimaatverandering, T is herhalingstijd in jaren) wordt een geoorloofde peilstijging van 0,40 meter gehanteerd en ingeval van een T is 100 (inclusief 17 procent klimaatverandering) is dat afhankelijk van de laagst gelegen gronden in het stedelijk gebied, 0 procent van het bebouwd gebied mag inunderen. Hierbij moet opgemerkt worden dat in stedelijk gebied ook groen en gras voorkomt waarop een lagere norm (nm. de norm van het grondgebruikstype grasland) van toepassing is dan het bebouwd gebied. Bepaalde gebieden kunnen zelfs aangewezen worden voor de tijdelijke berging van water.

Bij stedelijke uitbreidingen of herstructureringen mag een toename van het verhard oppervlak niet resulteren in een extra belasting van het watersysteem, er moet waterneutraal gebouwd worden. Dit houdt in dat de initiatiefnemer voldoende maatregelen neemt om de versnelde waterafvoer, te compenseren. De initiatiefnemers van de uitbreiding van het verhard oppervlak moeten ervoor zorgen dat ze voldoende compenserende maatregelen nemen.

Bepalen compensatie bij toename verharding

Voor de berekening van de vereiste waterberging, om de toename van het verhard oppervlak te compenseren, wordt gebruik gemaakt van de regenduurlijnmethode. Met deze methode kan op basis van het oppervlak open water, de maximale peilstijging, de afvoernorm bij maatgevende afvoer, maatgevende buien en het maatgevende klimaatscenario op eenvoudige wijze inzichtelijk gemaakt worden hoeveel extra waterberging vereist is.

Voor stedelijke gebieden betekent dit concreet dat een regenbui van 89 mm in 24 uur opgevangen moet kunnen worden zonder dat de inundatienorm en de toegestane gebiedsafvoer wordt overschreden.

Als vuistregel hanteert het waterschap dat per m² toename verhard oppervlak 80 liter extra waterberging gerealiseerd moet worden in het plangebied. In het definitieve wateradvies van het waterschap wordt een maatwerkberekening opgenomen voor de benodigde extra berging.

Vragen:

Op de vraag *Neemt in het plan het verharde oppervlak van bebouwing en bestrating toe met meer dan 1500 m² in het landelijke gebied of met 150 m² in het stedelijk gebied?* is met *ja* geantwoord.

Dit houdt in dat de toename van het verhard oppervlak boven de verhardingstoename norm ligt van de keur. Op grond van [algemene regels](#) zijn compenserende maatregelen verplicht.

Op de aanvullende vraag *In het plan is er sprake van een toename van het verhard oppervlak. Met hoeveel m² neemt te verharding toe? Betreft het een toename in het landelijk of in het stedelijk gebied?* is geantwoord: *Circa 500 m²*

Thema afvalwater & riolering

De vergunningencheck van het [Omgevingsloket](#) geeft u nadere informatie over de vergunningplicht of meldingsplicht op grond van de Waterwet.

Voor het toepassen van grond en baggerspecie in het oppervlaktewaterlichaam geldt een meldingsplicht op grond van het besluit Bodemkwaliteit. Meer informatie hierover kunt u vinden op de site van [Meldpunt Bodemkwaliteit](#).

Informatie over het Activiteitenbesluit kunt u vinden op de [Activiteitenbesluit internet module](#).

Samenwerking in de waterketen leidt tot een grotere doelmatigheid en verdergaande kwaliteitsverbetering van het oppervlaktewater. In een groot deel van het bestaand stedelijk gebied wordt het hemelwater en het afvalwater verzameld in een gemengd rioolstelsel. Via het gemengde stelsel wordt dit afvalwater getransporteerd naar de RWZI, waar het na zuivering geloosd wordt op het oppervlaktewater. Door het

hemelwater gescheiden te houden van het afvalwater wordt het hemelwater niet vervuild en kan dit schone water behouden blijven voor het watersysteem. Ook is een vermindering van het volume afvalwater gunstig voor de capaciteit van de bestaande riolering, transportvoorzieningen en de RWZI. Het vrijkomende hemelwater na afkoppeling mag niet resulteren in een versnelde afvoer en het hemelwater mag in principe niet door diffuse bronnen zijn verontreinigd voordat het in het oppervlaktewatersysteem terechtkomt.

Verontreiniging voorkomen

De invloed van diffuse bronnen op hemelwater moet zoveel mogelijk worden beperkt door het hanteren van de beleidsuitgangspunten in het landelijk emissiebeleid. Dit gaat volgens de trits voorkomen, scheiden en zuiveren. Door het gebruik van preventieve/ brongerichte maatregelen komt hemelwater met zo weinig mogelijk vervuilende stoffen of uitlogende materialen in aanraking en blijft het zo schoon mogelijk. Het uitgangspunt bij de invulling van deze zorgplicht is het gebruik van de beste beschikbare technieken. Alternatieve maatregelen zijn ook acceptabel, mits deze maatregelen aantoonbaar hetzelfde effect opleveren. Op grond van de huidige wet- en regelgeving is het niet de bedoeling om de zorgplicht volledig af te kaderen. De lozer mag zelf invulling geven aan de zorgplicht.

Mogelijke preventieve/brongerichte maatregelen zijn:

- Bij nieuwbouw en renovatie zo weinig mogelijk uitlogende materialen zoals zink, koper en lood gebruiken. Alternatieven gebruiken heeft de voorkeur. De nationale pakketten duurzaam bouwen geven handvaten voor alternatieven;
- Hondenuitlaatplaatsen aanleggen of de verplichting in de APV (Algemene Plaatselijke Verordening) opnemen om hondenpoep op te ruimen;
- Afvalinzamelpunten plaatsen in woonbuurten, langs toegankelijke wegen voor burgers en op publieksintensieve locaties als pleinen en markten om zwerfvuil te voorkomen;
- Autowasplaatsen aanleggen of autowassen op straat verbieden in de APV (Algemene Plaatselijke Verordening) om menging van autowaswater met hemelwater te voorkomen;
- De openbare ruimte zodanig inrichten dat onkruidgroei zo weinig mogelijk kans krijgt. Hiermee kan het gebruik van chemische bestrijdingsmiddelen op verhardingen worden voorkomen of beperkt. Het rapport "Handboek Bestrijdingsmiddelen in stedelijk gebied" gaat hierop in. Als de middelen toch gebruikt worden, dan moet de gebruiker maatregelen treffen om contact met hemelwater zoveel mogelijk te voorkomen. Deze maatregelen zijn opgenomen in de methode voor Duurzaam Onkruidbeheer (DOB-methode);
- Goten langs wegen vegen om onkruidgroei te voorkomen.
- Op opslagplaatsen, tankputten en andere terreinen van bedrijven zo weinig mogelijk knoeien met stoffen;
- Bij op- en overslag bulkpartijen bevochtigen om verwaaiing te voorkomen of beperken;
- Luchtemissies van bedrijven verminderen of voorkomen om atmosferische depositie te beperken of te voorkomen;
- Gladheidsbestrijding effectief toepassen of beperken zolang de veiligheid dit toelaat. Gebruik middelen, die zo milieuvriendelijk mogelijk zijn.

Ten aanzien van het gebruik van verboden middelen op verharding kunt u het [middelenverbod](#) raadplegen.

Lozing van hemelwater op het oppervlaktewaterlichaam mag niet leiden tot een verslechtering van de kwaliteit van dat oppervlaktewaterlichaam. Daarnaast moet de lozing van hemelwater passen binnen de te bereiken waterkwaliteitsdoelstellingen voor het oppervlaktewaterlichaam of de functies van het gebied. Lozen op een oppervlaktewaterlichaam zonder één van de hierna aangegeven specifieke functies heeft de voorkeur boven lozen op een kwetsbaar oppervlaktewaterlichaam.

Kwetsbaar water

Op een aantal kwetsbare oppervlaktewaterlichamen staat waterschap Hunze en Aa's geen afvalwaterlozingen toe:

- met de functie zwemwater;
- met de functie drinkwater;
- met de functie natuur(waarde);
- met de functie viswater;
- in een ecologisch gevoelig gebied;
- met een geringe doorstroming.

Landelijk beleid

Voor de beoordeling van hemelwater, dat in contact is geweest met verontreinigde oppervlakken/activiteiten of schadelijke/verontreinigende stoffen, geeft de huidige Europese en landelijke wet- en regelgeving, het emissiebeleid en het vergunningen- en handhavingsbeleid van waterschap Hunze en Aa's het kader aan.

Hemelwater lozen op het vuilwaterriool is de minst gewenste en minst duurzame manier om het hemelwater af te voeren. Hemelwater mag alleen op het vuilwaterriool worden geloosd als de lozer het hemelwater niet kan hergebruiken of kan afvoeren via de bodem, het openbaar regenwaterstelsel, een oppervlaktewaterlichaam zonder een specifieke functie of een kwetsbaar oppervlaktewaterlichaam. Lozingen op de riolering vallen onder de bevoegdheid van de gemeente. Het besluit lozen buiteninrichtingen geeft aan in artikel 3.4 dat het vervuilde regenwater (first flush) van o.a. tunnels naar het vuilwaterriool afgevoerd moet worden.

Alle agrarische bedrijven vallen onder het Activiteitenbesluit. Voor akkerbouwbedrijven gelden aanvullende voorschriften voor de toepassing van bestrijdingsmiddelen en kunstmest. In het Activiteitenbesluit is een lozingsverbod opgenomen van verontreinigd hemelwater dat rechtstreeks afstroomt van het verharde erf naar het oppervlaktewater (=erfafspoelwater). Bij de inrichting van het plan moet rekeningen worden gehouden met de voorschriften uit het Activiteitenbesluit. Voor het Activiteitenbesluit geldt een meldingsplicht bij het waterschap.

Vragen:

Op de vraag *Hoe wordt er omgegaan met het vrijkomende hemelwater en op welke wijze wordt invulling gegeven aan de trits vasthouden, bergen afvoeren?* is geantwoord: *Indien mogelijk wordt gestreefd om hemelwater te lozen in de bodem of op sloten in de omgeving, anders aansluiten op vrijvervalriolering.*

Op de vraag *Worden er materialen gebruikt die het afstromend hemelwater kunnen verontreinigen? Zo ja, welke en waarom worden hiervoor geen milieuvriendelijke alternatieven toegepast?* is geantwoord: *nee*

Op de vraag *Zijn er bedrijfsmatige activiteiten die het afstromend hemelwater kunnen verontreinigen? Zo ja, welke en welke maatregelen worden er getroffen om vervuiling van hemelwater te voorkomen en/of te beperken?* is geantwoord: *nee*

Op de vraag *Hoe wordt in het plan het afvalwater en het hemelwater behandeld?* is geantwoord:

- via een gescheiden stelsel: hemelwater wordt afgevoerd naar oppervlaktewater:

Thema grondwater & ontwatering

Taken en verantwoordelijkheid

Ten aanzien van grondwater zijn de taken en verantwoordelijkheden verdeeld tussen burger, gemeente en waterschap. Perceeleigenaren zijn zelf verantwoordelijk voor het treffen van maatregelen tegen grondwateroverlast op hun eigen perceel, voor zover deze problemen niet aantoonbaar worden veroorzaakt door onrechtmatig handelen of nalaten van de buur (overheid of particulier).

Gemeente hebben een zorgplicht in het openbaar gebied en moeten maatregelen treffen om structureel nadelige gevolgen van de grondwaterstand voor de aan de grond gegeven bestemming zoveel mogelijk te voorkomen of te beperken. Dit voor zover gemeentelijke maatregelen doelmatig zijn en het niet de verantwoordelijkheid van de provincie of het waterschap is om maatregelen te nemen. Maatregelen die een gemeente kan nemen zijn het aanleggen van drainage, ontwateringssloten of hemelwaterriolering (grondwater mag niet geloosd worden op vuilwaterriolering). Het waterschap is beheerder van het freatisch (ondiep) grondwater. Het beheer bestaat vooral uit toetsing, advies en vergunningverlening voor kleine onttrekkingen.

Grondwater ordenend

Het functioneren van het grondwatersysteem moet als ordenend element meegenomen worden in de locatiekeuze en de inrichting van plannen. Bij de aanleg van nieuwe gebieden is het uitgangspunt dat wijzigingen in de grondwaterstanden niet mogen resulteren in nadelige gevolgen voor andere gebieden. Dat kan tot gevolg hebben dat het oppervlaktewaterpeil niet gewijzigd kan worden of dat er daarvoor of daardoor aanvullende maatregelen noodzakelijk zijn om grondwateroverlast in het plangebied te voorkomen.

Wateroverlast

Een te hoge grondwaterstand kan grondwateroverlast veroorzaken, bijvoorbeeld in de vorm van water in de kruipruimte. Te lage grondwaterstanden daarentegen resulteren in verdroging. Het verlagen van grondwaterstanden in bestaande bebouwde gebieden kan problemen geven wanneer er sprake is van houten funderingen en funderingen op klei op veen. Zijn die aanwezig dan mogen de gemiddeld laagste grondwaterstanden (GLG) niet verder worden overschreden (niet nog lager worden). Ook de aanwezigheid van oude bomen verdient aandacht.

Volwassen bomen kunnen afsterven als de ontwateringsdiepte snel en drastisch wordt veranderd en verder verlaagd wordt dan 1 m minus maaiveld. Oude bomen kunnen hun wortelstelsel niet meer aanpassen aan grote veranderingen in het grondwater. Tevens kunnen natuurgebieden in en rond het plangebied negatief beïnvloed worden wanneer het hydrologisch systeem veranderd. Het is dan ook belangrijk bij elk inrichtingsplan samen met het waterschap vanuit het bestaande watersysteem vast te stellen wat de huidige en gewenste grondwaterstanden zijn en of er sprake is van een nadelige beïnvloeding van de omgeving.

Normen

Bij een gewenste grondwatersituatie is er geen sprake van overlast en zijn de volgende ontwateringseisen richtinggevend. Voor verschillende typen grondgebruik gelden bij een halve maatgevende afvoer (een afvoer die 10 a 15 keer per jaar wordt overschreden) de volgende ontwateringsadviezen.

Advies ontwateringsdiepte grondgebruik:

- Woningen met kruipruimte: 0,7 m onder onderkant vloer;
- woning zonder kruipruimte: 0,3 m onder onderkant vloer;
- drijvende woningen: geen ontwateringseis;
- woningen op (houten) palen: Er mag geen verdroging optreden, grondwaterstand mag niet verlagen en de paalkoppen moeten onder de gemiddeld laagste grondwaterstanden blijven;
- gangbare wegen (met grof zand cunet) primair: 1,0 m onder as van de weg;
- gangbare wegen (met grof zand cunet) secundair: 0,7 m onder as van de weg;
- gangbare wegen (met grof zand cunet) weg op polystyreen-hardschuim: circa 0,3 m onder as van de weg;
- gangbare tuin/plantsoen: 0,5 m onder maaiveld;
- industrieterreinen: 0,7 m onder maaiveld.

Om de geadviseerde ontwateringsdiepte te realiseren moet het oppervlaktewaterpeil en het technisch ontwerp hier op afgestemd worden. Technische aspecten die van invloed zijn op de grondwaterstand zijn bodemtype, waterpeil, afstanden van waterlopen en drains en draandiepten. Als de gewenste grondwaterstanden niet te realiseren zijn met sturing in peilen, waterlopen en drainage of omdat aanpassing van de grondwaterstanden niet gewenst is door de negatieve beïnvloeding van de omgeving, bieden maatregelen als ophoging van het maaiveld, kruipruimteloos bouwen of een aangepaste inrichtingsvorm of een aangepaste functie wellicht een oplossing. Door creatief te zoeken naar van nature geschikte locaties of aangepaste inrichtingsvormen (partieel ophogen van wegen en woningen, of minder gangbare vormen van woningen, wegen en tuinen) moet gestreefd worden naar een inrichting tegen de laagste maatschappelijke kosten.

Vragen:

Op de vraag *Vindt er tijdelijke of permanente onttrekking van grondwater plaats? Zo ja, licht toe waarom deze onttrekking plaatsvindt en wat de omvang en duur is van deze onttrekking.* is geantwoord: *nee*

Gemiddeld Hoogste Grondwaterstanden

Om grondwateroverlast in woningen te voorkomen is een minimale ontwatering van 0,7 meter minus het maaiveld nodig. In het plangebied *Weerdinge, Weerdingerstraat ten noorden van 166* is de Gemiddeld Hoogste Grondwaterstand (plaatselijk) hoger dan op basis van deze ontwateringsnorm gewenst is. Woningbouw op deze plekken is zonder aanvullende maatregelen niet gewenst en zal resulteren in grondwateroverlast. Nader onderzoek naar de drooglegging en ontwatering is gewenst. De inrichting van dit gebied en de benodigde aanvullende maatregelen moeten afgestemd worden op dit nadere onderzoek.

Infiltratie

In het plangebied wordt de grondwaterstand lokaal beïnvloed door een neerwaartse grondwaterstroming (> 0.75 mm). Deze gebieden zijn meestal voldoende diep ontwaterd en bieden mogelijkheden om hemelwater in de bodem te infiltreren, mits er geen sprake is van ondiep slecht doorlatende lagen.

Thema oppervlaktewaterpeilen & drooglegging

Het uitgangspunt voor het operationele peilbeheer is het streven naar de gewenste grondwaterstand voor de verschillende functies en belangen. Het waterschap stelt voor het gehele beheersgebied peilbesluiten op waarin de te hanteren oppervlaktewater peilen worden vastgelegd. Een wijziging van een functie kan een reden zijn het peil te wijzigen, uitgangspunt hierbij is dat de peilwijziging niet mag resulteren in nadelige gevolgen voor andere gebieden als gevolg van de door de peilwijziging opgetreden wijziging in de grondwaterstand. Het wijzigen van een peil moet vastgelegd worden in een peilbesluit.

Het gewenste peil kan bepaald worden op basis van de drooglegging en of op basis van het gewenste grondwaterregime (GGOR). Drooglegging is de maat waarop het maaiveld, het straatniveau of het bouwpeil boven het vastgestelde oppervlaktewaterpeil of het streefpeil ligt. Voor bebouwd gebied hanteert het waterschap voor het straatpeil een droogleggingsnorm van 1 meter en voor het bouwpeil (= vloerpeil van de begane grond) een norm van 1,30 meter. Deze droogleggingsnormen gelden bij het zomerstreefpeil.

Om water te kunnen bergen in extremere situaties is een stijging van het waterpeil toelaatbaar. Conform de landelijke werknormen mag in een situatie die 1/100 per jaar (inclusief 13% klimaatverandering) voorkomt in bebouwd gebied 0% inunderen, de toelaatbare peilstijging is in dergelijke situaties afhankelijk van de maaiveldhoogte. Hierbij dient opgemerkt te worden dat in stedelijk gebied ook groen en gras voorkomt waarop een lagere inundatienorm van toepassing is dan het bebouwd gebied.

Thema inrichting watersysteem

Het eigendom, beheer en onderhoud van alle oppervlaktewater en de bijbehorende infrastructuur ligt bij waterschap, gemeente of derden. Het waterschap Hunze en Aa's streeft ernaar om het hoofdsysteem welke een belangrijke functie vervult in de aan- en afvoer van water in eigendom, beheer en onderhoud te hebben.

Naast het stelsel van hoofdwatgangen zijn er ook sloten aangewezen als schouwsloot. Schouwsloten vervullen een belangrijke functie in de detailwaterbeheersing en zijn meestal in eigendom bij gemeente en/of derden. Schouwsloten vallen onder de schouwverordening van het waterschap en moeten jaarlijks in november worden geschoond.

Met het dempen van sloten/watgangen neemt de potentiële bergingsruimte van oppervlaktewater af. Het dempen van sloten veroorzaakt hogere grondwaterstanden. In dit kader is een beleidsregel vastgesteld die het dempen van hoofdwatgangen, schouwsloten en overige sloten verbiedt. Het is onder andere verboden het profiel van hoofdwatgangen en schouwsloten te veranderen. Het dempen van sloten is alleen mogelijk onder de voorwaarden die zijn opgenomen in de [beleidsregel Dempingen](#).

De vergunningencheck van het [Omgevingsloket](#) geeft u nadere informatie over de vergunningenplicht of meldingsplicht op grond van de Waterwet.

Vragen:

Op de vraag *Worden er beheers- en/of inrichtingsmaatregelen getroffen ter verbetering van de chemisch en ecologisch oppervlaktewaterkwaliteit? Zo ja welke?* is geantwoord: *nee*

Op de vraag *Hoe wordt er in het ontwerp van het watersysteem en het plangebied rekening gehouden met het principe 'schoonhouden, scheiden, zuiveren'?* is geantwoord: *zie antwoorden hiervoor*

Op de vraag *Welke wijzigingen worden aangebracht in het watersysteem?* is aangevinkt: *geen*

De geplande wijzigingen in het watersysteem moeten overlegd worden met de beleidsmedewerker planvorming. Omdat het waterschap verantwoordelijk is voor het stedelijk water, moet de inrichting van het systeem aan bepaalde normen en voorwaarden voldoen. Dit kan het waterschap aangeven. In de [keur](#) van het waterschap is aangegeven voor welke werkzaamheden een watervergunning noodzakelijk is.

Thema inrichting natuur en ecologie

Bij de inrichting van het watersysteem dient er aandacht te zijn voor waterkwaliteit en ecologie. Van groot belang is het voorkomen van stilstaand water. In wateren met onvoldoende doorstroom mogelijkheden kunnen waterkwaliteitsproblemen ontstaan als vissterfte, blauwalg en de opeenhoping van drijfvuil. Bij het ontwerp dient rekening gehouden te worden met doorspoelmogelijkheden en moeten stilstaand water in watergangen voorkomen worden.

Tevens is een goede waterkwaliteit sterk afhankelijk van de mogelijkheid of water- en oeverplanten zich in voldoende mate kunnen vestigen en ontwikkelen. Ruimte voor natuurvriendelijke oevers met geleidelijke overgangen van nat naar droog is van groot belang voor het ecologisch functioneren van het watersysteem en het bieden van voldoende migratiemogelijkheden en leef- en foerageergebied voor planten en dieren.

Naast de inrichting is ook het beheer en onderhoud van invloed op het te behalen resultaat voor de natuur. Tijdens de voorbereiding van plannen moet ook nagedacht moeten worden over het uit te voeren toekomstig onderhoud en de daarbij behorende voorzieningen.

BETROKKENHEID waterschap Hunze en Aa's

Deze uitgangspuntennotitie is afgestemd op uw geselecteerd plangebied. Voor alle water gerelateerde onderwerpen die van toepassing zijn, zijn adviezen opgenomen in dit document.

Voor de verdere procedurele afhandeling van de watertoets is het van belang om het waterschap te blijven betrekken en rekening te houden met de in dit document aangegeven adviezen. In de waterparagraaf van het plan moet aangegeven worden op welke wijze omgegaan wordt met de gegeven adviezen. Natuurlijk kunt u het waterschap altijd raadplegen voor overleg en nadere uitleg. De uitgewerkte waterparagraaf moet voorgelegd worden aan de beleidsmedewerker planvorming.