

Ecologische Quickscan

Weerdingerstraat 166

Emmen

Eologische Quickscan Weerdingerstraat 166 7822 BH, Emmen

E.J. Ruiter



Alcedo Natuurprojecten heeft dit rapport opgesteld in opdracht van Erik Hesseling. Daarmee is dit rapport eigendom van bovengenoemde opdrachtgever. Niets uit deze rapportage mag worden vermenigvuldigd en/of openbaar gemaakt door middel van druk, microfilm, fotokopie, of welke andere wijze dan ook zonder voorafgaande schriftelijke toestemming van de opdrachtgever en Alcedo Natuurprojecten. Het is ook niet toegestaan dit rapport zonder toestemming te gebruiken voor enig ander werk dan waarvoor dit product is ontwikkeld. Alcedo Natuurprojecten is niet aansprakelijk voor gevolgschade of schade welke voortvloeit uit toepassingen van resultaten van werkzaamheden of andere gegevens verkregen van Alcedo Natuurprojecten; opdrachtgever vrijwaart Alcedo Natuurprojecten van aanspraken van derden in verband met deze toepassing.

Colofon

Ecologische Quickscan

Weerdingerstraat 166
7822 BH, Emmen

Auteur:	Evert Ruiters
Opdrachtgever:	Erik Hesseling Veenweg 24 7814 PZ Emmen
Contactpersoon:	Erik Hesseling, ehesseling@ziggo.nl
Opdrachtnemer:	Alcedo Natuurprojecten Cornelis Houtmanstraat 10 8023 EA Zwolle
Contactpersoon:	Evert Ruiters, info@alcedo-natuurprojecten.nl
Uitvoer onderzoek:	Evert Ruiters
Projectcode:	2019 - 012
Rapportcode:	2019 - 006
Datum:	20 februari 2019
Status:	Definitief

Te citeren als: Ruiters E.J. 2019. *Ecologische Quickscan Weerdingerstraat 166, Emmen*. Alcedo Natuurprojecten rapport 2019-006. **In opdracht van:** Erik Hesseling

Inhoud

1. Inleiding	4
1.1. Aanleiding	4
1.2. Doel	4
1.3. Leeswijzer	5
2. Onderzoeksmethode	6
2.1. Algemene opzet en werkwijze	6
2.2. Bronnenonderzoek	6
2.3. Oriënterend terreinbezoek	6
2.4. Gebruikte onderzoeksinstrumenten	6
2.5. Volledigheid van het onderzoek	7
2.6. Verantwoording	7
3. Wettelijk kader	8
3.1. Algemeen	8
3.2. Doelstelling van de Wnb	8
3.3. Welke soorten worden beschermd	8
3.4. Zorgplicht	8
3.5. De verbodsbepalingen	9
3.6. Beschermingsregimes	10
3.7. Natuur Netwerk Nederland	11
3.8. Natura 2000	13
4. Beschrijving locatie en ingreep	15
4.1. Beschrijving locatie	15
4.2. Beschrijving ingreep	16
5. Resultaten	17
5.1. Veldbezoek	17
5.2. Flora	17
5.3. Grondgebonden zoogdieren	17
5.4. Vleermuizen	17
5.5. Vogels	18
5.6. Amfibieën, reptielen en vissen	18
5.7. Dagvlinders, libellen en overige ongewervelden	18
6. Toetsing aan de Wnb	19
7. Conclusies en aanbevelingen	21
8. Bronvermeldingen	22
9. Fotobijlage	23

1. Inleiding

1.1. Aanleiding en vraag

Naast Weerdingerstraat 166 te Emmen bevindt zich een onbebouwde kavel bestaand uit een boom- en struikrijk stuk grond dat enigszins verwilderd is. Het voornemen is om deze locatie te herontwikkelen. Daartoe zal een groot deel van de bomen en heesters ter plaatse worden gerooid. Hiervoor in de plaats zal een woning gebouwd. De te kappen bomen en de natuurlijke omgeving kunnen huisvesting bieden aan middels de Wet Natuurbescherming (Wnb) beschermde diersoorten. Onderzoek zal moeten uitwijzen of dit ook daadwerkelijk het geval is. Daartoe is in eerste instantie het uitvoeren van een ecologische quickscan binnen de kaders van de Wnb noodzakelijk. De resultaten van de quickscan zijn bepalend voor eventueel vervolgonderzoek. Op verzoek van Erik Hesseling uit Emmen is een ecologische quickscan uitgevoerd. De resultaten van de quickscan worden gepresenteerd in deze rapportage en zijn bepalend voor eventueel vervolgonderzoek op basis van kennisdocumenten.

De ecologische quickscan is uitgevoerd op basis van de vraag: *wat is het effect van de voorgenomen ingreep op de aanwezig flora en fauna?*

1.2. Doel

Het doel van het onderzoek, de ecologische Quickscan, is het controleren en onderzoeken van de locatie op de aanwezigheid van middels de Wnb beschermde diersoorten en het uitbrengen van advies ten aanzien van eventuele vervolgstappen.

Het uitgevoerde onderzoek is samen te vatten in zes vragen:

1. Welke beschermde soorten, zoals genoemd in de Wnb zijn op de locatie aanwezig?
2. Wat zijn de effecten van de voorgenomen plannen op deze beschermde soorten?
3. Worden bij uitvoer van de voorgenomen plannen verbodsbepalingen van de Wnb overtreden?
4. Welke mogelijkheden zijn er om negatieve effecten op de beschermde soorten te minimaliseren of te voorkomen?
5. Is vervolgonderzoek noodzakelijk?
6. Is het noodzakelijk om voor de voorgenomen plannen een ontheffing van de Wnb aan te vragen bij de provinciale overheid.

1.3. Leeswijzer

In dit hoofdstuk is beschreven hoe dit onderzoek, het uitvoeren van ecologisch onderzoek in het kader van soort- en gebiedsbescherming, tot stand is gekomen en werd de doelstelling vertaald naar onderzoeksvragen. In hoofdstuk 2 wordt de onderzoeksmethodiek besproken. In hoofdstuk 3 wordt het wettelijk kader uiteengezet. In hoofdstuk 4 volgt een algemene beschrijving van de onderzochte locatie en de voorgenomen ingrepen. In hoofdstuk 5 volgt de synthese van de resultaten en wordt een effectentoetsing uitgevoerd op beschermde soorten in het kader van de WNB. In hoofdstuk 6 volgt een effectentoetsing op de gebiedsbescherming Wnb. In hoofdstuk 7 volgen de conclusies en aanbevelingen met eventuele mitigerende maatregelen en wordt de eventuele noodzaak aangegeven tot vervolgonderzoek. Hierna volgen de geraadpleegde bronnen en bijlagen met een foto impressie van de onderzochte locatie.

2. Onderzoeksmethodiek

2.1. Algemene opzet en werkwijze

Dit onderzoek betreft een quickscan. Op basis van een grondig onderzoek op locatie is een inschatting gemaakt van de (potentiële) aanwezigheid van en mogelijke nadelige effecten op beschermde diersoorten. Deze inschatting is gemaakt op basis van parate kennis van soorten en expert judgement. Vervolgens is een inschatting gemaakt van te verwachten negatieve effecten op de (potentieel) aanwezige beschermde soorten. De mogelijk negatieve effecten zijn getoetst aan de Wnb.

2.2. Bronnenonderzoek

Het bronnenonderzoek gaat uit van bestaande en beschikbare gegevens. Voor een actueel overzicht van beschermde soorten die in de regio voorkomen zijn verspreidingsgegevens van internetmedia en diverse verspreidingsatlassen van relevante soortgroepen en (jaar)verslagen van Particuliere Gegevensbeherende Organisaties (PGO's) geraadpleegd (zie geraadpleegde bronnen).

2.3. Oriënterend terreinbezoek

De locatie is op 7 februari 2019 bezocht. Het bezoek vond overdag plaats onder goede weercondities. Tijdens dit bezoek is op basis van de opdrachtgever aangeleverde gegevens zoveel mogelijk concrete informatie te verzameld met betrekking tot de aan- of afwezigheid van beschermde soorten, o.a. via zicht- en gehoorwaarnemingen, sporenonderzoek, nesten, holen, uitwerpselen, enzovoorts. Ook is de wijde omgeving van het plangebied bekeken en een inschatting gemaakt van hoe dieren de locatie en het omliggende terrein kunnen gebruiken als plaats om te foerageren, er langs te trekken, er te rusten of het anderszins te benutten.

2.4. Gebruikte onderzoeksinstrumenten

Bij dit onderzoek zijn de volgende instrumenten gebruikt:

- verrekijker;
- digitale fotocamera;
- ObsMapp voor het invoeren van waarnemingen.

2.5. Volledigheid van het onderzoek

Gedurende het veldonderzoek wordt een inschatting van een gebied gemaakt, maar met een dergelijk veldonderzoek is het nooit zeker dat alle aanwezige soorten ook daadwerkelijk waargenomen (kunnen) worden. Een ervaren veldbioloog kan wel een goede inschatting maken van de kans dat beschermde soorten een plangebied benutten. Dit gebeurt aan de hand van kennis over de ecologie van beschermde soorten en hun habitatvoorkeur en aan de hand van uitgebreide gebiedskennis van de onderzoeker. Op basis van het veldbezoek, bronnenonderzoek en eventueel overleg met de eigenaar kan men er van uitgaan dat er een goede inschatting is gemaakt van het voorkomen van beschermde soorten.

2.6. Verantwoording

Het veldwerk, de dataverwerking en rapportage is uitgevoerd/geschreven door Evert Ruiter van Alcedo Natuurprojecten uit Zwolle. Vanuit de opdrachtgever werd het project begeleid door Marcel Beek, RooBeek Advies. Alle in het rapport gebruikte foto's zijn gemaakt door Evert Ruiter, tenzij anders vermeld.

3. Wettelijk kader

3.1. Algemeen

De bescherming van planten- en diersoorten is in Nederland geregeld in de Wet natuurbescherming (verder te noemen Wnb). Deze wet is op 1 januari 2017 in werking getreden en beschermt ruim 900 soorten in Nederland in het wild voorkomende planten- en diersoorten. Deze wet vervangt de Flora- en faunawet, de Natuurbeschermingswet en de Boswet.

3.2. Doelstelling van de Wnb

- het beschermen en ontwikkelen van de natuur;
- het behouden en herstellen van biologische diversiteit;
- het doelmatig beheren, gebruiken en ontwikkelen van de natuur en het verzekeren van een samenhangend beleid gericht op het behoud en beheer van waardevolle landschappen.

De Wet natuurbescherming benoemt niet welke concrete activiteiten wel of niet zijn toegestaan. Het uitgangspunt van de wet is dat geen schade mag worden gedaan aan beschermde dieren of planten. Dit betekent in de praktijk dat het gaat om het effect van uw activiteiten op beschermde soorten. Heel vaak gaan activiteiten en werkzaamheden en de bescherming van soorten prima samen. Als u uw werk zo kunt inrichten dat u geen schade toebrengt aan beschermde soorten, dan hoeft u vooraf niets te regelen. Soms is het echter onvermijdelijk dat schade ontstaat aan beschermde dieren of planten. In die situaties is het nodig dat u vooraf bekijkt of hiervoor een vrijstelling geldt, of dat een ontheffing moet worden aangevraagd ('nee-tenzij'-beginsel).

3.3. Welke soorten worden beschermd?

De Wnb kent drie categorieën van beschermde soorten:

- Alle van nature in Nederland in het wild levende vogels volgens het beschermingsregime van de Vogelrichtlijn;
- Soorten beschermd op grond van de Habitatrictlijn, het Verdrag van Bern en het Verdrag van Bonn;
- Andere soorten waaronder soorten vallen die vanuit nationaal oogpunt bescherming behoeven.

3.4. Zorgplicht

In de Wnb is ook een zorgplicht vastgelegd. Deze plicht geldt te allen tijde en houdt in dat nadelige gevolgen voor flora en fauna zoveel mogelijk moeten worden voorkomen. Deze plicht geldt voor iedereen en voor alle planten en dieren, beschermd of niet. De Memorie van Toelichting zegt het zo: “De zorgplicht houdt in dat een ieder voldoende zorg in acht moet nemen voor de in het wild levende dieren en planten, alsmede voor hun directe leefomgeving. Overtreding van de zorgplicht is niet strafbaar gesteld; de zorgplicht kan wel door toepassing van bestuursdwang worden gehandhaafd”.

3.5. De verbodsbepalingen

Beschermingsregimes		
Vogelrichtlijn § 3.1 Wnb	Habitatrichtlijn § 3.2 Wnb	Andere soorten § 3.3 Wnb
<p>Artikel 3.1 lid 1</p> <p><i>Het is verboden in het wild levende vogels opzettelijk te doden of te vangen.</i></p>	<p>Artikel 3.5 lid 1</p> <p><i>Het is verboden soorten in hun natuurlijke verspreidingsgebied opzettelijk te doden of te vangen.</i></p>	<p>Artikel 3.10 lid 12</p> <p><i>Het is verboden soorten opzettelijk te doden of te vangen.</i></p>
<p>Artikel 3.1 lid 2</p> <p><i>Het is verboden opzettelijk nesten, rustplaatsen en eieren van vogels te vernielen of te beschadigen, of nesten van vogels weg te nemen.</i></p>	<p>Artikel 3.5 lid 4</p> <p><i>Het is verboden de voortplantingsplaatsen of rustplaatsen van dieren te beschadigen of te vernielen.</i></p>	<p>Artikel 3.10 lid 1b</p> <p><i>Het is verboden de vaste voortplantingsplaatsen of rustplaatsen van dieren opzettelijk te beschadigen of te vernielen.</i></p>
<p>Artikel 3.1 lid 3</p> <p><i>Het is verboden eieren te rapen en deze onder zich te hebben.</i></p>	<p>Artikel 3.5 lid 3</p> <p><i>Het is verboden om eieren van dieren in de natuur opzettelijk te vernielen of te rapen.</i></p>	Niet van toepassing
<p>Artikel 3.1 lid 4 en lid 5</p> <p><i>Het is verboden vogels opzettelijk te verstoren, tenzij de verstoring niet van wezenlijke invloed is op de staat van instandhouding van de desbetreffende vogelsoort.</i></p>	<p>Artikel 3.5 lid 2</p> <p><i>Het is verboden om dieren opzettelijk te verstoren.</i></p>	Niet van toepassing
Niet van toepassing	<p>Artikel 3.5 lid 5</p> <p><i>Het is verboden planten in hun natuurlijke verspreidingsgebied opzettelijk te plukken en te verzamelen, af te snijden, te ontwortelen of te vernielen.</i></p>	<p>Artikel 3.10 lid 1c</p> <p><i>Het is verboden planten in hun natuurlijke verspreidingsgebied opzettelijk te plukken en te verzamelen, af te snijden, te ontwortelen of te vernielen.</i></p>

Tabel 1. Overzicht bepalingen

3.6. Beschermingsregimes

De Wet natuurbescherming kent een apart beschermingsregime voor soorten van de Vogelrichtlijn en een apart beschermingsregime voor soorten van de Habitatrichtlijn, het Verdrag van Bern en het Verdrag van Bonn en een apart beschermingsregime voor andere soorten, die vanuit nationaal oogpunt beschermd worden. Elk van deze beschermingsregimes kent zijn eigen verbodsbepalingen en vereisten voor vrijstelling of ontheffing van de verboden. Alle vogels, in totaal ruim 700 soorten, zijn (beschermd). Daarnaast worden ongeveer 230 overige Europese en nationale soorten (flora, fauna en avifana) beschermd. Om af te mogen wijken van de verbodsbepalingen via een ontheffing of vrijstelling moet aan drie criteria zijn voldaan:

- Er mag alleen van de verbodsbepaling afgeweken worden als er geen andere bevredigende oplossing voor de handeling mogelijk is.
- Er moet tegenover een afwijking van het verbod een in de wet genoemd belang staan. De wet geeft voor de verschillende beschermingsregimes aan wat die belangen zijn zoals volksgezondheid of openbare veiligheid.
- De ingreep mag geen afbreuk doen aan de staat van instandhouding van de soort.

Als aan deze drie vereisten voldaan is, kan een ontheffing worden verleend. Voor een aantal handelingen zijn bovendien vrijstellingen mogelijk, bijvoorbeeld in de vorm van een provinciale verordening of een gedragscode.

3.7. Natuurnetwerk Nederland (NNN)

Het Natuurnetwerk Nederland, oftewel NNN (voorheen Ecologische Hoofdstructuur, EHS), is een netwerk van natuurgebieden waarin de natuur (planten en dieren) voorrang heeft en derhalve wordt beschermd. Daarmee wordt voorkomen dat natuurgebieden geïsoleerd komen te liggen en dieren en planten uitsterven en dat de natuurgebieden zo hun waarde verliezen. De NNN kan worden gezien als de ruggengraat van de Nederlandse natuur en het is derhalve van belang dit netwerk te bespreken in het kader van natuurbescherming. Het NNN moet uiteindelijk samen met de natuurgebieden in andere Europese landen het aaneengesloten pan-Europees Ecologisch Netwerk (PEEN) vormen.

Sinds 1990 zijn de provincies en het Rijk druk doende met de aanleg van verbindingzones tussen verschillende natuurgebieden om zo een duurzaam, samenhangend netwerk van gebieden te creëren. De NNN heeft als doel van bestaande en nieuwe natuur een goed werkend netwerk te maken. Het behoud, herstel en de ontwikkeling van de wezenlijke kenmerken en waarden van het NNN is hierbij het uitgangspunt. Net als bij de Wnb geldt hier het 'nee-tenzij'-beginsel. Dit is 1 oktober 2012 vastgelegd in het Besluit Algemene Regelingen Ruimtelijke Ordening (BARRO). Dit betekent dat er geen activiteiten plaats mogen vinden waardoor de **wezenlijke kenmerken en waarden van het NNN** in het geding komen, tenzij er sprake is van een groot openbaar belang, tenzij

er geen reële alternatieven zijn of tenzij negatieve effecten zo veel mogelijk beperkt worden en de overblijvende effecten worden gecompenseerd.

Rijk en provincies hebben in 2011 met elkaar afgesproken dat natuurbeheer meer een regionale verantwoordelijkheid wordt. Dat is vastgelegd in het Natuurakkoord. Als gebiedsregisseurs van het landelijke gebied zetten de provincies zich in voor een versterking van de natuur. Zij dienen de begrenzing van het NNN vast te leggen in een provinciale verordening, waar ook de regels omtrent de inhoud van en de toelichting bij bestemmingsplannen in het belang van de realisatie, bescherming, instandhouding en verdere ontwikkeling van de beoogde natuurkwaliteit van het NNN worden beschreven. De provincies dienen hierbij ook de wezenlijke kenmerken en waarden van het NNN vast te leggen. Dit zijn de huidige en potentiële waarden, gebaseerd op de natuurdoelen van het desbetreffende gebied. Per perceel worden deze doelen vaak in natuurdoeltypen en/of beheertypen vastgelegd.

Bij een aanvraag voor een ecologische Quicksan en/of flora- en fauna-onderzoek gaat Alcedo Natuurprojecten dus ook altijd na of het plangebied binnen de begrenzingen van het NNN ligt en wat de effecten van de voorgenomen ingreep/activiteit zullen zijn.

De onderzochte locatie ligt op minder dan 3 kilometer afstand van de dichtstbijzijnde grens van het NNN. Bron: <https://geo.drenthe.nl/>.

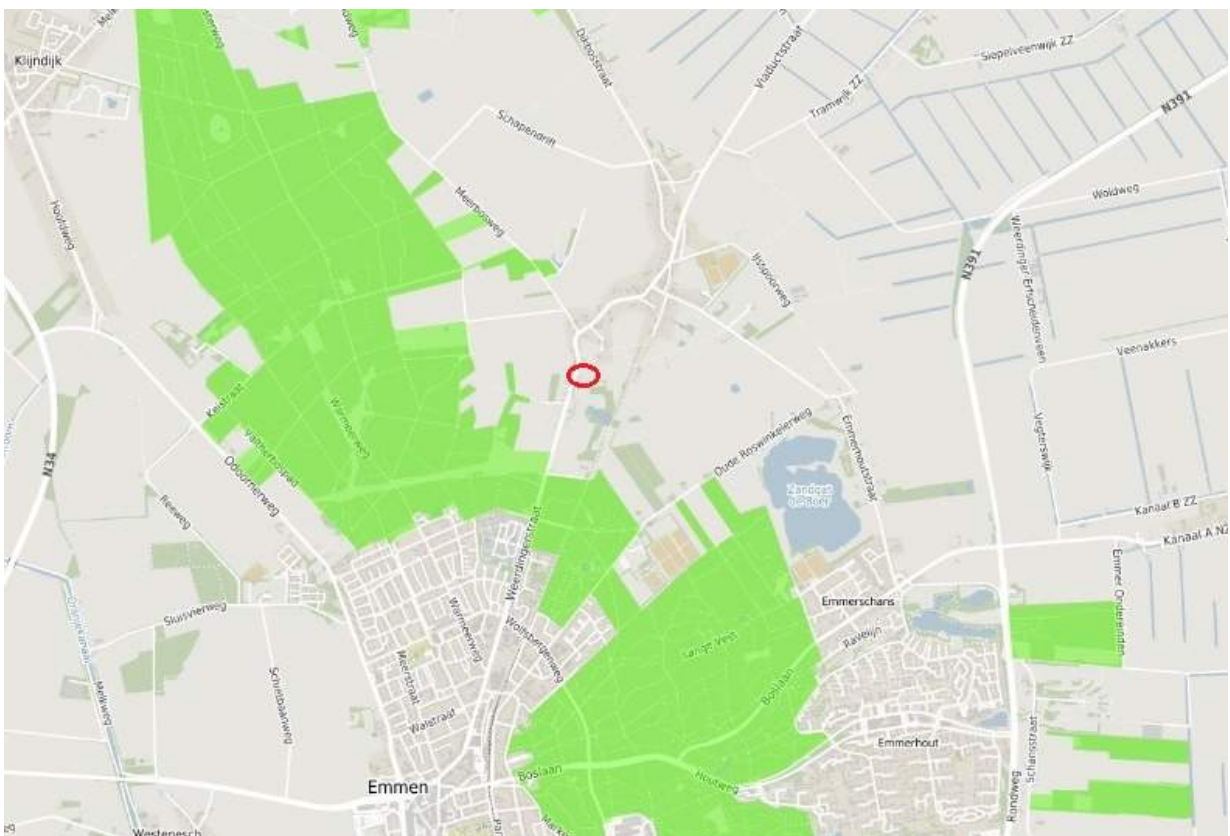

Figuur 1. Ligging van de onderzochte locatie t.o.v. Natuurnetwerk Drenthe. Bron: <https://geo.drenthe.nl/>

3.8. Natura 2000

Bij een aanvraag voor een ecologische Quicksan en/of flora- en fauna-onderzoek wordt ook onderzocht of het plangebied binnen de begrenzingen of directe invloedssfeer (minder dan 3 kilometer) van een N2000 gebied ligt en wat de effecten van de voorgenomen ingreep/activiteit op dat gebied zullen zijn.

De onderzochte locatie ligt op meer dan 3 kilometer afstand van de dichtstbijzijnde grens van een de dichtstbijzijnde N2000 gebieden (Bargerveen). Bron: Synbiosis Alterra.

Praktisch stroomschema soortenbescherming Wet Natuurbescherming art. 3.1, 3.5 en 3.10

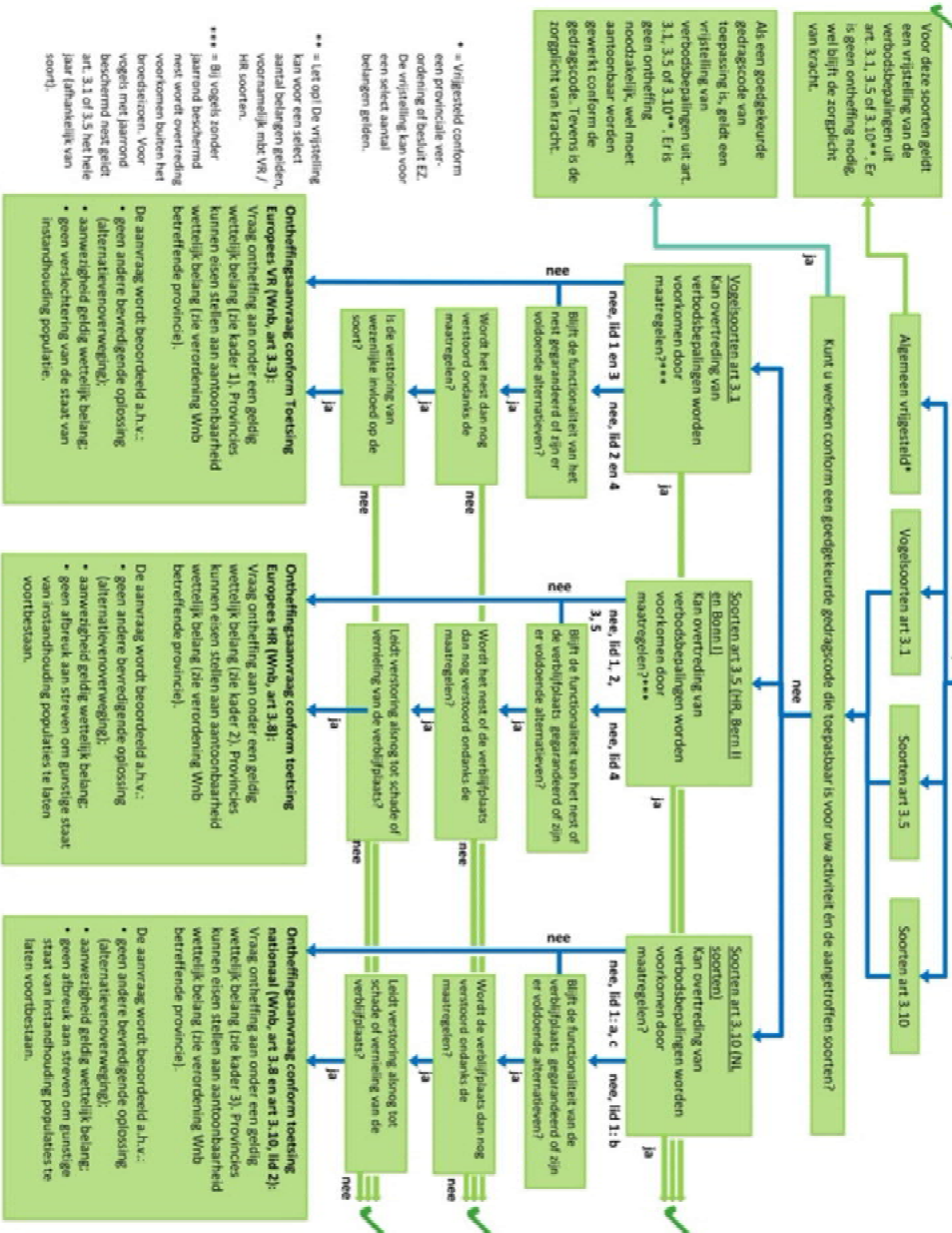

© Ecologica, 7 november 2016. Geldig voor beheer, onderhoud en ruimtelijke ontwikkelingen. Disclaimer: Gebaseerd op de wettekst dd 19 januari 2016 en (concept)verordeningen van provincies, bij behoudende implementatie van de huidige wettekst van RVO. Te gebruiken in combinatie met dit bijl. beschermde soorten Wvb en de Toelichting stroomschema soortenbescherming Wvb 2016. Aan dit schema kunnen geen rechten worden ontleend.

- Kader 1. Wettelijke belangen art 3.1:**
- 1) in het belang van volkgezondheid of openbare veiligheid;
 - 2) in het belang van veiligheid van luchtverkeer;
 - 3) ter voorkoming van belangrijke schade aan gewassen, vee, bossen, visserij of wateren;
 - 4) ter bescherming van flora en fauna;
 - 5) voor onderzoek of onderwijs, uitzetten of herinvoeren van soorten;
 - 6) selectief vangen, onder zich hebben of verstandig gebruik van vogels.

- Kader 2. Wettelijke belangen art 3.5:**
- 1) de bescherming van flora en fauna en in stand houden natuurlijke habitats;
 - 2) het voorkomen van ernstige schade aan gewassen, vee, bossen, visgronden, wateren of andere vormen van eigendom;
 - 3) de volkgezondheid, openbare veiligheid of dierigende redenen van groot openbaar belang, met inbegrip van redenen van sociale of economische aard en voor het milieu wettelijk gunstige effecten;
 - 4) onderzoek en onderwijs, reproductie of herintroductie van soorten;
 - 5) op selectieve wijze een beperkt vastgesteld aantal soorten te vangen of te plukken of onder zich te hebben.

- Kader 3. Wettelijke belangen art 3.10 (in aanvulling op de belangen genoemd in kader 2):**
- a) in het kader van ruimtelijke inrichting of ontwikkeling;
 - b) ter voorkoming van schade of overlast;
 - c) ter beperking van omvang van populaties van dieren;
 - d) ter voorkomen of bestrijding van onnodig lijden;
 - e) in het kader van bestendig beheer of onderhoud landbouw of bossen;
 - f) in het kader van bestendig beheer of onderhoud vaarwegen, watergangen, waterkeringen, waterstaatswerken, oevers, vloedgaten, wegen, spoorwegen of bermen, of ik natuurbeheer;
 - g) in het kader van bestendig beheer of onderhoud landschapelijke kwaliteiten gebied;
 - h) in het algemeen belang.

Figuur 2. Stroomdiagram Wnb. Bron: Ecologica.

4. Beschrijving locatie en ingrepen

4.1. Beschrijving locatie

De onderzochte locatie bevindt zich aan de Weerdingerstraat 166 (gemeente Emmen), noord-noordoost van de stad Emmen en gelegen in landelijk gebied. Het betreft een perceel dat is begroeid met bomen en struiken. Mogelijk betreft het een voormalige boomkwekerij. De diversiteit aan boom- en struiksoorten is er in ieder geval groot. Het betreft onder meer: thuja spec., diverse soorten sparren, berk, buxus, prunus spec., fluweelboom, taxus, laurierkers, slangenden, hazelaar en monumentale paardenkastanje. Veel van deze bomen staan nog in rijen geplant en vormen zodoende dichte hagen. Er is een bescheiden onverhard padenstelsel aanwezig en de ondergroei bestaat voornamelijk uit een dikke grasmat en opslag van ruigtekruiden zoals grote brandnetel. Het geheel vormt een mooie groene oase.

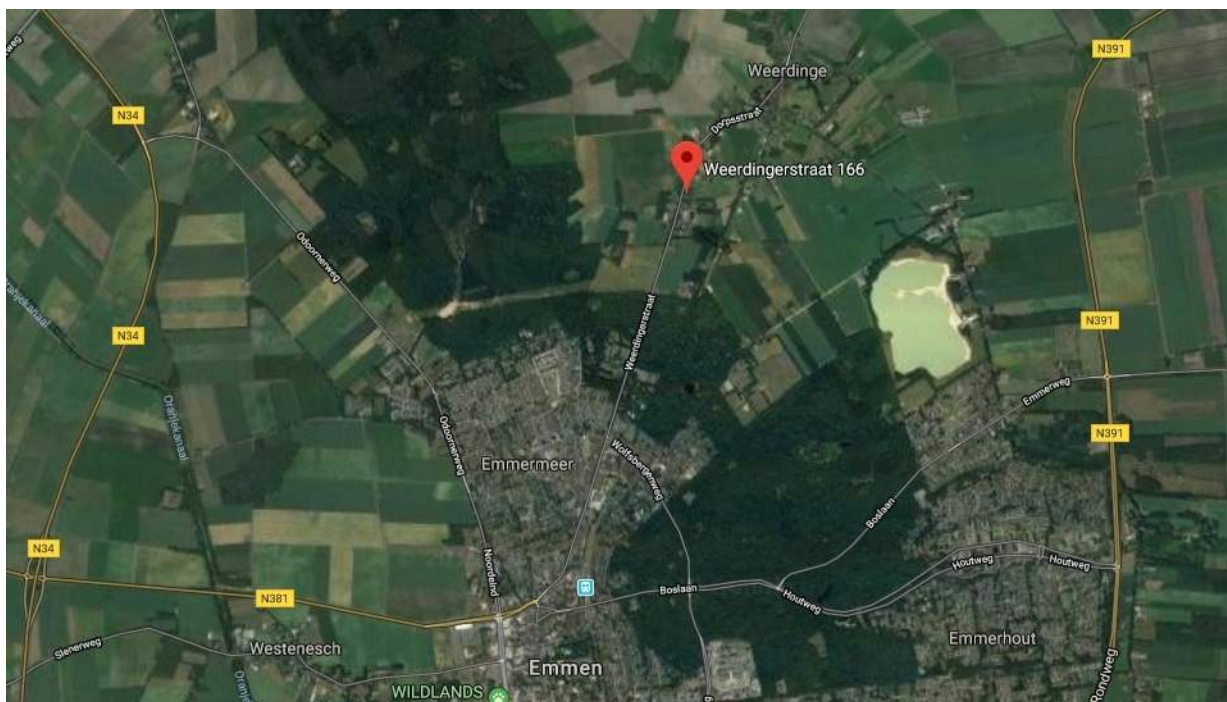

Ligging van de onderzochte locatie. (bron: Google Maps).

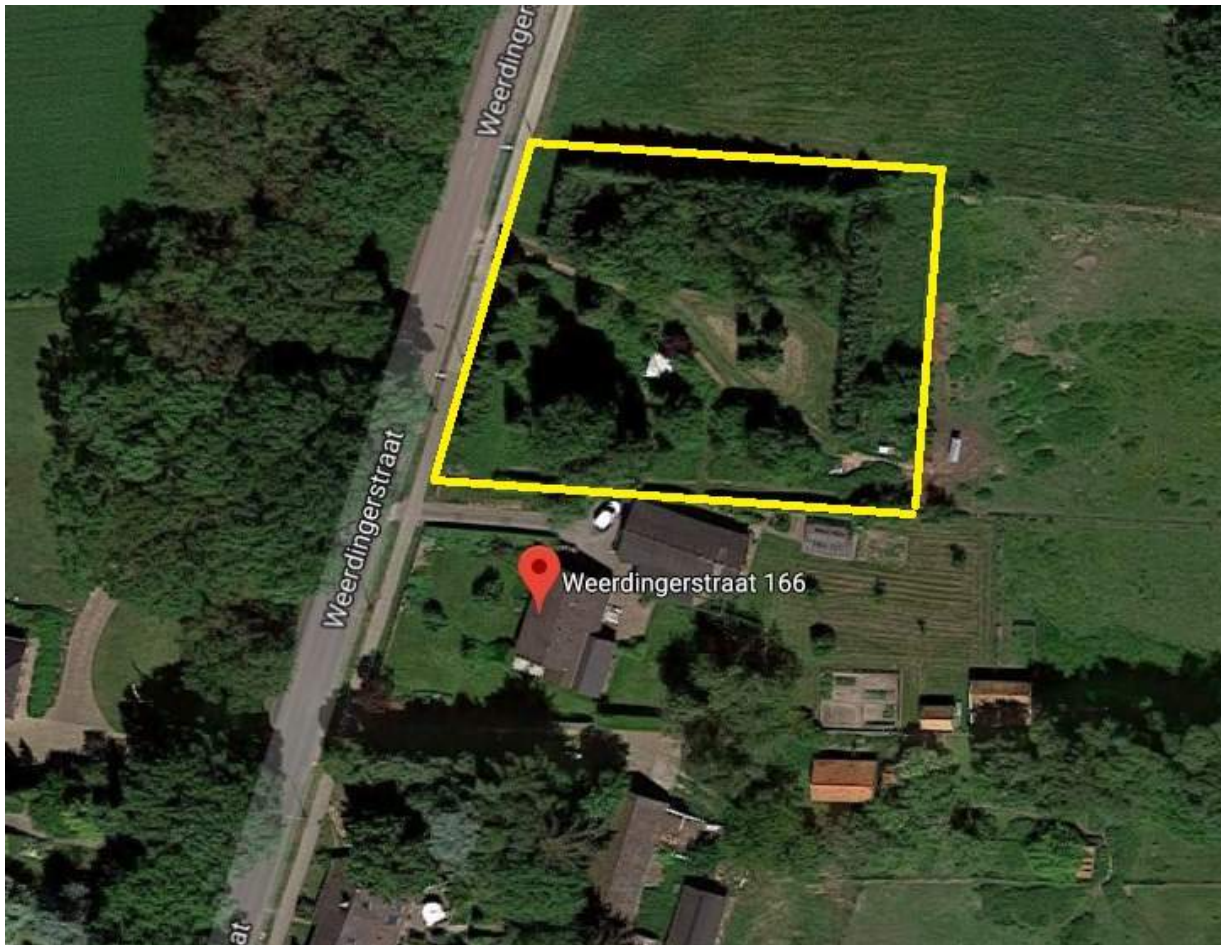

Figuur 3: Ligging onderzochte locatie in close up.

4.2. Beschrijving ingreep

Het voorgenomen plan is om op een deel van het perceel zoals aangegeven in figuur 3 een woning te gaan bouwen. Om dit voornemen te realiseren zullen een op een deel van het perceel bomen worden gerooid en zal grond af worden gegraven (fundering). Daartoe zal het terrein ingrijpend veranderen. Mogelijk is er periodiek ook sprake van geluidshinder of lichthinder (nachtelijke aanlichting).

5. Resultaten

In dit hoofdstuk zijn de (potentiële) aan- of afwezigheid van de onderzochte plant- en diersoorten in het onderzoeksgebied onderbouwd. De relevante soorten zijn nader toegelicht.

5.1. Veldbezoek

Tijdens het veldbezoek is voor zover mogelijk een inventarisatie uitgevoerd van de beschermde soorten binnen de Wnb met de nadruk op de niet vrijgestelde beschermde soorten. In onderstaande tabel zijn de tijdstippen en de waarnemings-condities van het uitgevoerde veldbezoek weergegeven.

Waarnemingscondities veldbezoek			
Datum	Begintijd	Eindtijd	Weersomstandigheden
07.02.2019	12.00 uur	14.00 uur	Wind: 3 bft, bewolking 10%, circa 6 gr.C., geen regen

Tabel 2. Waarnemingscondities veldbezoek

5.2. Flora

Tijdens dit veldonderzoek is het totale perceel (ook het deel buiten de geplande bouwlocatie) onderzocht op het voorkomen van beschermde plantensoorten. Naast een groot aantal ruigtekruiden zoals grote brandnetel en schapenzuring welke duiden op een sterk bemeste of deels verzuurde bodem zijn er geen bijzondere plantensoorten aangetroffen.

5.3. Grondgebonden zoogdieren

Tijdens dit onderzoek zijn op de onderzochte locatie geen vaste rust- of verblijfplaatsen van grondgebonden zoogdieren aangetroffen. Ook zijn er geen sporen aangetroffen die duiden op vaste bewoning of verblijfplaatsen. Dus geen burchten van das of hollen van vos. Ook geen nesten van eekhoorns of sporen van kleine marterachtigen. Er zijn wel sporen aangetroffen van bosmuis, veldmuis of aardmuis en mol. In de directe omgeving van de locatie komen zeker diverse soorten muizen voor alsmede boommarter, steenmarter, bunzing, hermelijn, wezel, egel, konijn, haas, ree, das en vos. (Bron. NDFF).

5.4. Vleermuizen

Er is geen gericht onderzoek verricht naar het voorkomen van vleermuizen. Wel is er algemeen gekeken naar verblijfplaatsen van vleermuizen en functies die het gebied kan vervullen voor vleermuizen. In de directe omgeving van de onderzochte locatie (minder dan 1 km) komen de volgende vleermuissoorten voor: gewone dwergvleermuis, ruige dwergvleermuis, gewone grootoorvleermuis, laatvlieger en rosse vleermuis (Bron: NDFF).

Daarvan is onder meer de rosse vleermuis een boom-bewonende soort. Op het terrein staat een monumentale paardenkastanje. Op basis van deze scan is geconstateerd dat er zich in deze boom geen geschikte verblijfplaatsen bevinden voor boom-bewonende vleermuissoorten. In de bebouwing in de omgeving zullen mogelijk soorten als gewone dwergvleermuis en laatvlieger

voorkomen. Deze soorten zullen de onderzochte locatie zonder twijfel benutten als foerageerplaats. Ook de lintvormige boomstructuur van de Weerdingerstraat zal fungeren als migratiecorridor waarlangs vleermuizen vliegen op hun tochten van slaapplaats in stedelijk gebied naar foerageergebieden in het buitengebied. Het voornemen is om niet alle bomen op de onderzochte locatie te kappen. Er zal dus voldoende foerageergebied gespaard blijven.

5.5. Vogels

Tijdens deze scan zijn de volgende vogelsoorten aangetroffen: houtduif, koolmees, pimpelmees, roodborst, vink, merel, winterkoning. In een van de prunussen werd een nest van een houtduif aangetroffen. Overige nesten werden niet gevonden. Speciale aandacht ging uit naar de dichte coniferenhagen en dichte sparren. Dat zijn in de winterperiode vaak slaapplaatsen voor (rans)uilen. Deze verraden hun aanwezigheid door uitwerpselen en braakballen op de grond onder de slaapplaatsen. Er werden geen slaapplaatsen van uilen gevonden.

5.6. Amfibieën, reptielen en vissen

Er is geen gericht onderzoek naar het voorkomen van deze soorten en/of soortgroepen verricht. De reden hiervoor is dat op basis van een visuele inspectie kon worden volstaan met de constatering dat er geen belangrijk biotoop voor deze soortgroepen zal worden aangetast.

5.7. Dagvlinders, libellen en overige ongewervelden

Ook naar deze soortgroepen is geen gericht onderzoek verricht. Dat heeft te maken met het feit dat bij de voorgenomen werkzaamheden er geen schade kan en zal worden toegebracht aan deze soortgroepen. Afgaand op de aard van het terrein en afgaand op de geraadpleegde bronnen zijn er ook geen middels de Wnb beschermde insectensoorten te verwachten.

6. Toetsing aan de Wnb

Welke verbodsbepalingen kunnen worden overtreden?

Beschermingsregime soorten Vogelrichtlijn § 3.1

Artikel 3.1. lid 2 *'het is verboden opzettelijk nesten, rustplaatsen en eigen van vogels te vernielen of te beschadigen, of nesten van vogels weg te nemen'* en lid 4 en 5 *'het is verboden vogels opzettelijk te storen, tenzij de storing niet van wezenlijke invloed is op de staat van instandhouding van de desbetreffende vogelsoort'*

- Dit is niet van toepassing omdat er in het onderzochte gebied geen jaarrond beschermde nesten zijn aangetroffen.

Beschermingsregime soorten Habitatrichtlijn § 3.2

Dit is niet van toepassing aangezien er geen habitatrichtlijnsoorten werden aangetroffen. Er gaat door de voorgenomen plannen ook geen belangrijk biotoop voor habitatrichtlijnsoorten (in bijzonder vleermuizen) verloren.

Beschermingsregime andere soorten § 3.3

Artikel 3.10 lid 1b *'het is verboden de vaste voortplantingsplaatsen of rustplaatsen van dieren opzettelijk te beschadigen of te vernielen'*

- Dit is niet van toepassing omdat er geen vaste voortplantings- of rustplaatsen zijn aangetroffen.

NB: In de Wet natuurbescherming is bij meer verbodsbepalingen dan onder de Flora- en faunawet het opzetvereiste toegevoegd, in lijn met de artikelen van de Habitatrichtlijn en Vogelrichtlijn. In de Flora- en faunawet was alleen sprake van het opzetvereiste bij verontrusting (art 10). Hierdoor was de Flora- en faunawet strenger dan de verbodsbepalingen van de Habitatrichtlijn. Niet opzettelijke handelingen waarbij de verbodsbepalingen overtreden worden, zijn nu niet langer verboden. Daarbij is van belang dat het Europees Hof van Justitie in zijn jurisprudentie heeft bepaald dat onder opzet ook voorwaardelijke opzet moet worden begrepen: "Daarvan is sprake als iemand een handeling verricht en daarbij bewust de aanmerkelijke kans aanvaardt dat zijn gedragingen schadelijke gevolgen hebben voor een dier of plant.

Natuur Netwerk Nederland (NNN) en Natura 2000 (N2000)

De onderzochte locatie ligt niet binnen het NNN of Natura 2000. De dichtstbijzijnde grens van Natura 2000 gebied op meer dan 3 kilometer afstand van de onderzochte locatie. De voorgenomen werkzaamheden zijn van dien aard dat het zeer onwaarschijnlijk is de kernwaarden van het Natuurnetwerk Nederland worden aangetast.

7. Conclusies en aanbevelingen

Op basis van deze Quicksan kan het volgende worden geconcludeerd:

- Op de onderzochte locatie is het voorkomen van middels de Wnb beschermde plant- of diersoorten niet aangetoond;
- Er zijn geen jaarrond beschermde nesten van vogels aangetroffen;
- Ten aanzien van de voorgenomen plannen is het niet noodzakelijk vervolgonderzoek uit te voeren volgens vleermuisprotocol;
- Ten aanzien van de voorgenomen plannen is het niet noodzakelijk vervolgonderzoek uit te voeren volgens kennisdocumenten.

Op basis van deze Quicksan wordt het volgende geadviseerd:

- Richt de nieuw te bouwen woning en de daar omheen aan te leggen tuin in op een natuurinclusieve wijze. Dat wil zeggen: integreer in de bouw huismussenkasten, vleermuiskasten en beplant de omgeving met inheems plantgoed en kruidenrijke randen. Meer informatie hierover is te vinden op www.vivarapro.com en www.cruydhoeck.nl;
- Indien mogelijk is het aan te bevelen de monumentale paardenkastanje te behouden. Deze heeft wel een opknapbeurt nodig (snoei). Deze boom fungeert zondermeer als goede foerageerplaats voor vleermuizen en veel vogelsoorten.

8. Bronvermeldingen

- Lange, R., P. Twisk, A. van Winden & A. van Diepenbeek, 2003. Zoogdieren van West-Europa. Stichting Uitgeverij van de KNNV en VZZ i.s.m. Vereniging Natuurmonumenten.
- Limpens, H., K. Mostert & W. Bongers (red.), 1997. Atlas van de Nederlandse vleermuizen, Stichting Uitgeverij van de Koninklijke Nederlandse Natuurhistorische Vereniging, Utrecht.
- Ministerie van LNV, 2004. Besluit van de Minister van Landbouw, Natuur en Voedselkwaliteit TRCJZ/2004/5727, houdende vaststelling van rode lijsten flora en fauna.
- SOVON, 2002. Atlas van de Nederlandse broedvogels. Nederlands Natuurhistorisch Museum Naturalis, KNNV Uitgeverij en EIS-Nederland, Leiden.
- Twisk, P. *et al*, 2010. Veldgids Europese Zoogdieren. KNNV Uitgeverij en Zoogdierverseniging.
- www.natuurindegemeente.nl/aandeslagmetdenatuurwet/wp-content/uploads/2016/12/Soortenbescherming_bij_ruimtelijke_ingrepen_1.3_15122016.pdf
- www.ravon.nl
- www.sovon.nl
- www.waarneming.nl
- www.zoogdierverseniging.nl
- www.quickscanhulp.nl

Foto-overzicht



23



Overzicht van de onderzochte locatie. Midden onder: monumentale paardenkastanje.



Linksonder: eetplaatsje van bosmuis. Midden-onder: nest van houtduif.



De Weerdingerstraat met een mooie aaneengesloten bomenrij (zomereik) waarlangs vleermuizen kunnen migreren.