



Sigma Bouw & Milieu
Phileas Foggstraat 153
7825 AW Emmen

Tel. (0591) 65 91 28
Fax (0591) 65 93 25

www.sigma-bm.nl
E-mail info@sigma-bm.nl

Onderwerp: **verkennend milieukundig bodemonderzoek volgens
NEN-5740 Sleedoorn nr. 14 te Emmen**
Projectnummer: **14-M6992**
Opdrachtgever: **RooBeek Advies**
Datum: **17 juli 2014**

onderwerp **verkennend milieukundig bodemonderzoek Sleedoorn nr. 14 te Emmen**
datum 17 juli 2014
projectnummer 14-M6992

in opdracht van RooBeek Advies
Nautilusstraat 7b
7821 AG Emmen

uitgevoerd door Sigma Bouw & Milieu
Phileas Foggstraat 153
7825 AW Emmen
tel: (0591) 659128
fax:(0591) 659325

Sigma Bouw & Milieu is gecertificeerd volgens de norm NEN-EN-ISO 9001:2008, het uitvoeren van milieukundige bodemonderzoeken en geotechnische onderzoeken



Sigma Bouw & Milieu is gecertificeerd volgens "Beoordelingsrichtlijn voor het procescertificaat Monsterneming Bouwstoffenbesluit SIKB 1000 VKB protocol 1001: Monsterneming grond voor partijkeuringen"

Sigma Bouw & Milieu is gecertificeerd volgens "Beoordelingsrichtlijn voor het procescertificaat Veldwerk bij milieuhygiënisch bodemonderzoek SIKB 2000 VKB protocollen 2001, 2002 en 2018"

Sigma Bouw & Milieu is gecertificeerd volgens "Beoordelingsrichtlijn voor het procescertificaat Milieukundige begeleiding (water)bodemsaneringen en nazorg SIKB 6000, VKB protocol 6001: Milieukundige begeleiding landbodemsanering met conventionele methoden"

(het onderhavige onderzoek heeft uitsluitend betrekking op de beoordelingsrichtlijn BRL SIKB 2000, protocol 2001)

Niets uit deze uitgave mag worden vermenigvuldigd en/of openbaar worden gemaakt door middels van druk, fotokopie, microfilm of anderszins zonder voorafgaande, schriftelijke toestemming van de opdrachtgever of Sigma Bouw & Milieu.

INHOUD

1	INLEIDING	4
1.1	Algemeen	4
1.2	Aanleiding van het verkennend milieukundig bodemonderzoek	4
1.3	Doel van het onderzoek	4
1.4	Referentiekader van het onderzoek	4
1.5	Opbouw van het rapport	5
2	VOORONDERZOEK	6
2.1	Basisinformatie	6
2.2	Keuze type vooronderzoek	8
2.3	Standaard vooronderzoek	8
2.4	Hypothese	11
3	VELDONDERZOEK	12
3.1	Uitvoering van het veldonderzoek	12
3.2	Resultaten van het veldonderzoek	13
4	CHEMISCH-ANALYTISCH ONDERZOEK	14
4.1	Onderzoeksprogramma chemisch-analytisch onderzoek	14
4.2	Toetsingscriteria grond en grondwater	15
4.3	Analyseresultaten en interpretatie	16
4.3.1	Milieuhygiënische kwaliteit grond	16
5	CONCLUSIES EN AANBEVELINGEN	18
	Aanbevelingen	19
	LITERATUURLIJST	21
	COLOFON	22

BIJLAGEN

1. Topografisch overzicht incl. oude topografische overzichten
2. Onderzoeklocatie met boorplan (1:500)
3. Boorbeschrijvingen
4. Analysecertificaten SGS BV
5. Onafhankelijkheidsverklaring

1 INLEIDING

1.1 Algemeen

In opdracht van RooBeek Advies is in juni 2014 door Sigma Bouw & Milieu een verkennd milieukundig bodemonderzoek uitgevoerd op een deel van een perceel gelegen aan de Sleedoorn nr. 14 te Emmen (gemeente Emmen).

De plaats en situering van de onderzoekslocatie is weergegeven in bijlage 1 en 2.

In dit onderzoek worden allereerst de locatiegegevens, de historische gegevens ofwel het bodemgebruik in het verleden evenals de resultaten van eventuele voorgaande bodemonderzoeken besproken.

Vervolgens wordt de bodemopbouw, geologie en geohydrologie besproken. Op basis van de resultaten van het vooronderzoek is een onderzoekshypothese opgesteld. Het verdere onderzoek is op basis van deze hypothese uitgevoerd.

De onderzoeksresultaten worden geïnterpreteerd. Aan de hand van de interpretatie van de onderzoeksresultaten wordt een eindconclusie geformuleerd.

kwaliteitsborging:

Sigma Bouw & Milieu is gecertificeerd volgens de norm NEN-EN-ISO 9001:2008.

Het verkennd milieukundig bodemonderzoek is uitgevoerd volgens de richtlijnen uit het besluit uitvoeringskwaliteit Bodembeheer (KWALIBO). Zo is de gehanteerde onderzoeksstrategie opgesteld volgens de normen NEN-5725 en NEN-5740 en zijn de veld- en laboratoriumwerkzaamheden uitgevoerd volgens geldende beoordelingsrichtlijnen en accreditatieschema's.

De veldwerkzaamheden van Sigma Bouw & Milieu zijn verricht onder het procescertificaat BRL SIKB 2000 (Veldwerk bij milieuhygiënisch bodemonderzoek) waarvoor Sigma Bouw & Milieu is gecertificeerd en erkend door het ministerie van VROM. In het kader van het onderhavige onderzoek is het protocol 2001 (plaatsen van handboringen en peilbuizen t.b.v. het nemen van grond- en grondwatermonsters) van toepassing.

Sigma Bouw & Milieu verklaart bij deze volledig onafhankelijk te zijn in de uitvoering van het onderzoek en op geen enkele wijze gerelateerd te zijn aan de eigenaar van het te onderzoeken terrein.

1.2 Aanleiding van het verkennd milieukundig bodemonderzoek

Aanleiding tot de uitvoering van dit verkennd milieukundig bodemonderzoek vormt de wens inzicht te verkrijgen in de kwaliteit van de bodem in verband met een geplande woningbouw op de onderzoekslocatie.

1.3 Doel van het onderzoek

Dit onderzoek heeft tot doel inzicht te verkrijgen in de milieuhygiënische kwaliteit van de bodem en vast te stellen of er sprake is van bodemverontreiniging. Aan de hand van dit onderzoek wordt inzicht verkregen in hoeverre het bodemgebruik van de locatie heeft geleid tot verontreiniging.

Op basis van de onderzoeksresultaten kan een milieuhygiënische beoordeling worden gegeven ten aanzien van de beoogde c.q. de toekomstige gebruiksmogelijkheden van de locatie.

Indien uit de onderzoeksresultaten blijkt dat er sprake is van bodemverontreiniging zal worden beoordeeld of vervolgonderzoek noodzakelijk geacht wordt.

1.4 Referentiekader van het onderzoek

Teneinde de kwaliteit van de grond op de onderhavige locatie juist in te schatten is de onderzoeksopzet van het bodemonderzoek gebaseerd op de onderzoeksstrategie voor verkennd bodemonderzoek, onderzoeksnorm NEN 5740 (literatuur 1).

1.5 Opbouw van het rapport

In het voorliggende rapport komen de volgende aspecten aan de orde:

- vooronderzoek, (hoofdstuk 2)
- veldonderzoek, (hoofdstuk 3)
- chemisch-analytisch onderzoek, (hoofdstuk 4)
- conclusies en aanbevelingen, (hoofdstuk 5).

2 VOORONDERZOEK

Het vooronderzoek wordt voorafgaand aan het feitelijke onderzoek (veld- en chemisch-analytisch onderzoek) uitgevoerd. Het vooronderzoek omvat het verzamelen van informatie over het vroegere en huidige gebruik van de onderzoekslocatie en de omgeving, onder meer gericht op het vinden van mogelijke bronnen van bodembelasting. Het vooronderzoek richt zich tevens op informatie betreffende de bodemgesteldheid en geohydrologie van de onderzoekslocatie.

De uitwerking van het vooronderzoek is gebaseerd op de leidraad bij het uitvoeren van verkennend, oriënterend en nader bodemonderzoek, onderzoeksnorm NEN 5725 (literatuur 9).

Afhankelijk van de aanleiding van het onderzoek en/of de initiële verdenking van een locatie wordt de diepgang van het vooronderzoek bepaald. De norm NEN 5725 onderscheidt hiermee drie verschillende typen vooronderzoek te weten: 1) een beperkt vooronderzoek, 2) een standaard vooronderzoek of 3) een uitgebreid vooronderzoek.

Om te kunnen bepalen welk type vooronderzoek van toepassing is moet van de locatie eerst de basisinformatie worden verzameld, vervolgens wordt de aanleiding van het onderzoek vastgesteld en ten slotte wordt de mate van verdachtheid van de locatie bepaald.

2.1 Basisinformatie

In tabel 2.1 is een overzicht van de basisinformatie weergegeven.

tabel 2.1 overzicht basisinformatie

adres	Sleedoorn nr. 14
plaats	Emmen
gemeente	Emmen
topografisch overzicht	Zie bijlage 1
coördinaten	X = 256,599 Y=535,968
kadastrale aanduiding	Gemeente Emmen sectie L nr. 512
oppervlakte onderzoekslocatie (bouwblok)	ca. 4.000 m ²
toekomstig bodemgebruik	wonen met tuin
huidig bodemgebruik	braakliggend
voormalig bodemgebruik	schoolgebouw
ophogingen/dempingen/stortingen	niet bekend
opvullingen en verhardingen	
toepassing van asbesthoudende bouw-, bodem- of verhardingsmaterialen	niet bekend
voorgaand bodemonderzoek op de onderzoekslocatie	▶ niet bekend
voorgaand bodemonderzoek in de omgeving	▶ niet bekend

De onderzoekslocatie is gelegen aan de Sleedoorn nr. 14, aan de noordoostzijde van Emmen (gemeente Emmen).

De topografische ligging van de onderzoekslocatie is weergegeven in bijlage 1.

De onderzoekslocatie betreft een deel van het perceel gelegen aan de Sleedoorn nr. 14 te Emmen. Op de locatie bevond zich tot 2013 een schoolgebouw. Het schoolgebouw is tot het maaiveld gesloopt.

De opdrachtgever is voornemens om de locatie te ontwikkelen voor woningbouw.

Op de onderzoekslocatie, het beoogde bouwblok, zijn de fundamenteën/kelders van de voormalige bebouwing nog aanwezig. Het onbebouwde deel van de onderzoekslocatie, rondom de vm. school, is braakliggend.

Het onderhavige onderzoek, het geografisch besluitvormingsgebied, betreft het terreindeel ter plaatse van de geplande nieuwbouw (bouwblok), zoals weergegeven in bijlage 2.

De onderzoekslocatie, het beoogde bouwblok, heeft een oppervlakte van ca. 4.000 m² (zie bijlage 2).

In de directe omgeving bevinden zich woningen binnen de bebouwde kom.

Aan de westzijde grenst de locatie aan de Meidoorn en tegenovergelegen woningen.

Aan de noordzijde grenst de locatie aan de Sleedoorn en tegenover gelegen woningen.

Aan de oostzijde grenst de locatie aan de Hagedoorn en achterliggende woningen.

Aan de zuidzijde grenst de locatie aan naastgelegen woningen.

2.2 Keuze type vooronderzoek

Het onderhavige bodemonderzoek betreft een verkennd bodemonderzoek in het kader van een aanvraag om een omgevingsvergunning voor de nieuwbouw van woningen op de locatie. Op basis van het stroomschema (figuur 1 blz.14) uit de NEN 5725 wordt in dit geval een standaard vooronderzoek volgens hoofdstuk 6 uit de NEN 5725 uitgevoerd.

2.3 Standaard vooronderzoek

De hieronder vermelde historische gegevens zijn ontleend aan gegevens die door de opdrachtgever zijn verstrekt alsmede gegevens uit het milieuarchief van de gemeente Emmen (verkregen via Bodemloket.nl), de bodematlas van de provincie Drenthe (met historisch bodembestand), het bodemloket, topografische kaarten, WatWasWaar.nl en het handelsbestand van de Kamer van Koophandel.

Het uitgevoerde vooronderzoek heeft betrekking tot de onderhavige onderzoekslocatie alsmede de aangrenzende percelen binnen een straal van 25 meter.

voormalige bodemgebruik

bodemgebruik in het verleden tot heden: (bron: opdrachtgever/gemeente/topografische kaarten)

- De onderzoekslocatie betreft een deel van het perceel gelegen aan de Sleedoorn nr. 14 te Emmen. Op de locatie bevond zich tot 2013 een schoolgebouw. Het schoolgebouw is tot het maaiveld gesloopt. De opdrachtgever is voornemens om de locatie te ontwikkelen voor woningbouw. Op de onderzoekslocatie, het beoogde bouwblok, zijn de fundamenteën/kelders van de voormalige bebouwing nog aanwezig. Het onbebouwde deel van de onderzoekslocatie, rondom de vm. school, is braakliggend. Het onderhavige onderzoek, het geografisch besluitvormingsgebied, betreft het terreindeel ter plaatse van de geplande nieuwbouw (bouwblok), zoals weergegeven in bijlage 2. De onderzoekslocatie, het beoogde bouwblok, heeft een oppervlakte van ca. 4.000 m² (zie bijlage 2).
- Op de locatie Sleedoorn nr. 14 te Emmen bevond zich geruime tijd een school. De school dateert van begin jaren '60 van de vorige eeuw.
- Op basis van oude topografische kaarten tot 1959 was de locatie, voor zover te beoordelen, nog onbebouwd en in gebruik als agrarisch perceel/heideperceel. Op basis van een kaart uit 1964 is op de locatie reeds bebouwing te herkennen.
- Ten behoeve van de bestaande bebouwing op de onderzoekslocatie zijn in het verleden bouwvergunningen verleend.
- Ten behoeve van de locatie zijn in het verleden geen milieuvergunningen verleend.
- De onderzoekslocatie wordt in het handelsbestand van de Kamer van Koophandel niet vermeld.

onder- of bovengrondse brandstoftanks: (bron: opdrachtgever/eigenaar/gemeente/provincie)

- Op de locatie wordt melding gemaakt van een vm. ondergrondse tank. De tank is gesaneerd en de gemeente beschouwt deze sanering als voldoende uitgevoerd. M.b.t. de vm. ligging van de tank zijn geen gegevens bekend. Tijdens de terreininspectie werd aan de zuidzijde van de bebouwing de vermoedelijke ontluuchting aangetroffen. Er is geen andere informatie omtrent de eventuele aanwezigheid of voormalige aanwezigheid van boven- of ondergrondse brandstoftanks op de onderzoekslocatie.

aanwezigheid van asbest (bron: opdrachtgever/gemeente)

- Er is geen informatie bekend omtrent de evt. aanwezigheid van asbest in de bodem.

voormalige en huidige potentieel belastende agrarische en bedrijfsactiviteiten (bron: opdrachtgever/ eigenaar/ gemeente/ provincie)

- Op de onderzoekslocatie bevond zich geruime tijd een school.
- Er is geen informatie omtrent evt. (voormalige) (bedrijfs)matige activiteiten op de onderzoekslocatie.

- Er is geen informatie omtrent evt. andere (voormalige) potentieel bodembedreigende activiteiten (verbranding afval, opslag van gevaarlijke stoffen etc.) op de onderzoekslocatie.
- Er is geen informatie omtrent evt. (voormalige) potentieel bodembedreigende calamiteiten op de onderzoekslocatie.
- In de directe omgeving van de onderzoekslocatie bevinden zich woningen binnen de bebouwde kom. Op de locatie Sleedoorn nr. 39 en nr. 63 wordt melding gemaakt van een vm. hbo-tank. Het is op voorhand onbekend of activiteiten in de directe omgeving negatieve invloed hebben (gehad) op de bodemkwaliteit t.p.v. de onderhavige onderzoekslocatie.

verrichte handelingen met grond, verhardingsmateriaal en/of afval:
(bron: opdrachtgever/gemeente)

- Er is geen informatie omtrent evt. gedempte watergangen/sloten t.p.v. de onderzoekslocatie.
- Er is geen informatie omtrent evt. opgebrachte gebiedsvreemde grond (ophogingen), verhardingsmateriaal, puinmateriaal en/of afval op de locatie.

ondergrondse infrastructuur in het heden verleden: (bron: opdrachtgever)

- geen informatie

archeologische waarden: (bron: gemeente/provincie)

- geen informatie

niet gesprongen explosieven: (bron: gemeente/provincie)

- geen informatie

huidige bodemgebruik

huidige bodemgebruik van de locatie: (bron: opdrachtgever/terreininspectie)

- De bestaande bebouwing is tot het maaiveld afgebroken. Ter plaatse bevinden zich kelder en fundamenteën. Het onbebouwde deel van de onderzoekslocatie is braakliggend.

aanwezigheid van asbest: (bron: opdrachtgever/terreininspectie)

- Er is geen informatie bekend omtrent de evt. aanwezigheid van asbest in de bodem.

huidige verdachte/bedrijfsmatige/bodembelastende activiteiten:
(bron: opdrachtgever/gemeente)

- Op de onderzoekslocatie vinden thans geen bodembedreigende activiteiten plaats.

verhardingslagen: (bron: opdrachtgever/terreininspectie)

- De onderzoekslocatie is, m.u.v. de restanten van de bestaande bebouwing, onverhard.

toekomstige bodemgebruik

geplande herinrichting/ bouwplannen: (bron: opdrachtgever)

- de nieuwbouw van woningen.

geplande bedrijfsactiviteiten: (bron: opdrachtgever)

- niet bekend

geplande potentieel bodemverontreinigende activiteiten: (bron: opdrachtgever)

- niet bekend

geologie en bodemsamenstelling

De ondiepe geologie in het onderzoeksgebied is afgeleid van de Grondwaterkaart van Nederland, Emmen / Ter Apel, kaartblad 17 oost en 18 west. (TNO/DGV 1989).

Hoewel de dikte van de verschillende lagen van plaats tot plaats kan variëren is de volgorde van de aangetroffen lagen in het onderzoeksgebied constant.

De lithostratigrafie wordt in het onderstaande beschreven.

De bovenste laag, de deklaag, (ca. 22-25 m+NAP) is in het boven Holoceen afgezet.

De bovenste laag, het holocene pakket, is van plaats tot plaats zeer wisselend van opbouw.

Het holocene-pakket bestaat voornamelijk uit afzettingen van de formatie van Drenthe en Twente.

De formatie van Drenthe bestaat voornamelijk uit keileem alsmede uit fijne tot grove zanden.

De formatie van Twente bestaat uit fluvioperiglaciale zanden en beekzanden, bestaande uit matig fijn tot matig grof, soms lemig, zand. Plaatselijk komen gyttalaagjes en grindafzetting (Scandinavisch materiaal) voor. Plaatselijk komen, door de wind afgezette, dekzanden voor, het betreft zeer fijne tot matig fijne, leemarme zanden.

De deklaag heet een dikte welke varieert van enkele decimeters tot ca. 20 meter.

Onder de deklaag bevindt zich een fijne tot matig fijne zandlaag bestaande uit afzettingen van de formaties van Peelo en Eindhoven. Deze fijne zandlaag heeft een dikte van ca. 30 meter.

De formatie van Peelo bestaat uit fijne soms sterk lemige zanden met weinig klei.

De formatie van Eindhoven bestaat voornamelijk uit eolische fijne tot zeer fijne zanden met plaatselijk grind, leem en veen.

Op grotere diepte, van ca. 20 m-NAP tot 60 m-NAP bevinden zich matig fijne tot grove zanden behorende tot de formatie van Urk.

geohydrologie

Voor de beschrijving van de geohydrologie in het onderzoeksgebied is gebruik gemaakt van de Grondwaterkaart van Nederland, Emmen / Ter Apel, kaartblad 17 oost en 18 west. (TNO/DGV 1989).

De geschematiseerde geohydrologische opbouw is gebaseerd op lithologische-, hydrochemische- en geofysische gegevens.

Gezien de beperkte verbreiding van scheidende lagen en aaneensluiting van de scheidende lagen, bestaan regionaal grote verschillen in de samenstelling en de dikte van de aanwezige watervoerende pakketten.

In tabel 2.2 is de geohydrologische opbouw weergegeven.

tabel 2.2 geohydrologische opbouw

diepte m-mv	beschrijving	formatie	eenheid
0-20	slibhoudende fijne zanden, veen, keileem	Drenthe/Twente	deklaag
20-115	fijn tot matig fijne zanden	o.a. Urk II, Peelo Eindhoven	1 ^e +2 ^e +3 ^e watervoerend pakket
115-175	kleien en zanden	Harderwijk	3 ^e scheidende laag

De stromingsrichting van het ondiepe grondwater van het eerste watervoerend is in het kader van dit onderzoek niet vastgesteld.

Opgemerkt dient te worden dat de stromingsrichting van het grondwater beïnvloed kan worden door drainepatroon, ligging van sloten, riolering, kabels, leidingen en funderingen.

(financieel-) juridische situatie

In tabel 2.3 zijn de financieel- juridische aspecten weergegeven.

tabel 2.3 financieel/juridische aspecten

kadastrale gegevens	gemeente Emmen, sectie L, nummer 512
opdrachtgever/ belanghebbende rechtspersonen	-

2.4 Hypothese

Volgens de onderzoeksnorm NEN 5740 dient, m.b.t. de aanwezigheid van eventuele bodemverontreiniging, vooraf een onderzoekshypothese te worden opgesteld. De hypothese kan worden opgesteld op basis van bekende (historische) gegevens, uit de betrokken informatie kan blijken dat de onderzoekslocatie, vooraf, als "verdacht" of "onverdacht" wordt aangemerkt.

Op basis van de historische informatie uit het vooronderzoek blijkt dat zich op de locatie Sleedoorn nr. 14 te Emmen geruime tijd een school heeft bevonden. De school dateert van omstreeks de begin van de jaren '60 van de vorige eeuw.

Het onderhavige onderzoek heeft betrekking op het terreindeel t.p.v. de geplande nieuwbouw (zie bijlage 2). De onderhavige onderzoekslocatie, het beoogde bouwblok, is thans deels bebouwd met de kelders/fundamenten van de vm. school. Het onbebouwde deel van de onderzoekslocatie is braakliggend.

In het verleden was op de locatie een ondergrondse hbo-tank aanwezig. De tank is in het verleden voldoende gesaneerd. De ligging van de tank is echter onbekend. Aangezien de situering van de ondergrondse tank niet bekend is, is het niet mogelijk geweest om deze tanklocatie in dit onderzoek te onderzoeken.

Er is geen andere informatie over (voormalige) potentieel verdachte deellocaties (bronnen) of (voormalige) bodembedreigende activiteiten op de onderzoekslocatie.

De onderzoekslocatie is in eerste aanleg als milieuhygiënisch "onverdacht" aangemerkt. Op basis van deze hypothese is het bodemonderzoek op het overige deel van de onderzoekslocatie uitgevoerd conform de bijbehorende onderzoeksstrategie, volgens NEN 5740, paragraaf 5.1, strategie voor onverdachte locaties (ONV) (literatuur 1).

In tabel 2.4 is de gehanteerde onderzoeksstrategie weergegeven.

tabel 2.4 gehanteerde onderzoeksstrategie

(deel)locatie	mogelijke verontreiniging		onderzoeksstrategie
	grond	grondwater	
bouwblok	geen	geen	ONV

Bij de toetsing van de hypothese wordt een enkele overschrijding van de achtergrondwaarde geïnterpreteerd als "onverdachte locatie". Dit geldt vooral voor parameters welke van nature verhoogd aanwezig zijn en de achtergrondwaarde overschrijden.

Het opgeboorde monstermateriaal op de onderzoekslocatie is in dit onderzoek visueel beoordeeld op de aanwezigheid van asbesthoudend materiaal. Opgemerkt dient te worden dat asbestanalyses geen deel uitmaken van uitgevoerde analyses in het kader van de NEN-5740. Onderhavig onderzoek betreft geen asbest onderzoek in bodem volgens NEN-5707 of NEN-5897.

Tevens dient opgemerkt te worden dat eventueel aanwezig puinmateriaal en/of (half)verhardingsmaterialen niet chemisch-analytisch zijn onderzocht.

3 VELDONDERZOEK

In dit hoofdstuk wordt het uitgevoerde veldwerkonderzoeksprogramma beschreven. Daarnaast worden de resultaten van het veldonderzoek weergegeven.

3.1 Uitvoering van het veldonderzoek

Het veldonderzoek is uitgevoerd onder procescertificaat BRL SIKB 2000 en conform de eisen uit de VBK-protocollen 2001.

Het onderzoeksprogramma is ruimtelijk weergegeven in bijlage 2. In deze bijlage zijn alle geplaatste boringen geprojecteerd.

plaatsen van boringen

Het uitvoeren van boringen en het nemen van grondmonsters heeft plaatsgevonden op 23 juni 2014. De veldwerkzaamheden zijn uitgevoerd door dhr. M. van Wuykhuyse erkende en geregistreeerde veldwerker/monsternemer van Sigma Bouw & Milieu te Emmen. Bedrijfs- en persoonserkenningen zijn weergegeven op de internetsite van Bodem+ (<http://www.senternovem.nl/bodemplus/erkenningen>). Een onafhankelijkheidsverklaring is opgenomen in bijlage 5.

Voorafgaand aan het plaatsen van boringen is een locatie-inspectie gehouden. Tijdens de locatie-inspectie werd ten zuiden van de fundamente de mogelijke ontluchting van de tank aangetroffen. Op basis van het nog aanwezige leidingwerk is niet uit te sluiten dat de tank in de kelder was gesitueerd. Op basis van de locatie-inspectie zijn verder geen bijzonderheden waargenomen.

Alle geplaatste boringen zijn zodanig ruimtelijk verspreid over de onderzoekslocatie dat een zo representatief mogelijke indruk van de onderzoekslocatie wordt verkregen. Alle boringen zijn uitgevoerd met behulp van een edelmanboor en geplaatst conform de eisen uit het VKB-protocol 2001.

De positionering van alle boringen is weergegeven in bijlage 2.

In totaal zijn, gelijkmatig verdeeld, op de onderzoekslocatie dertien boringen geplaatst. Alle boringen zijn doorgezet tot in de aanwezige deklaag (0.5 m-mv). Drie boringen zijn doorgezet 2.0 m-mv. Eén boring is doorgezet tot 5 m-mv. Tot een diepte van 5 m-mv is geen freatisch grondwater aangetroffen. Aangezien het freatisch grondwater zich op een diepte van meer dan 5.0 m-mv bevindt is onderzoek van het freatisch grondwater, conform NEN-5740, in het kader van dit onderzoek buiten beschouwing gelaten.

monstername grond

Het vrijkomende bodemmateriaal is zintuiglijk beoordeeld op bodemkundige eigenschappen, o.a. de korrelgrootteverdeling (textuur), kleur en eventueel aanwezige verontreinigingskenmerken. Na de zintuiglijke beoordeling is het bodemmateriaal in trajecten van 0.5 meter of per afwijkende bodemlaag bemonsterd.

Grondmonsters t.b.v. analyse op vluchtige aromaten zijn m.b.v. een steekbus bemonsterd.

Grondmonsters zijn genomen conform de eisen uit het VBK-protocol 2001.

3.2 Resultaten van het veldonderzoek

Bodemopbouw

De boorprofielbeschrijvingen van alle verrichte boringen met bijbehorende zintuiglijke waarnemingen zijn grafisch uitgewerkt en opgenomen in bijlage 3.

In tabel 3.1 is op basis van de waarnemingen de lokale bodemopbouw beschreven.

tabel 3.1 lokale bodemopbouw

bodemlaag m-mv	hoofdbestanddeel	Toevoeging	Kleur
0.0-0.5	zand	zwak siltig	geel/bruin
0.5-1.5	zand	zwak siltig	donkergeel
1.5-2.6	zand	zwak siltig	oranje/geel
2.6-5.0	zand	zwak siltig	lichtgrijs

Zintuiglijke waarnemingen

grond

Het bij de boringen vrijkomende bodemmateriaal is zintuiglijk beoordeeld op eventuele afwijkingen.

De zintuiglijke waarnemingen zijn omschreven en grafisch weergegeven in bijlage 3.

Op basis van zintuiglijke waarnemingen van het bodemmateriaal zijn geen bodemvreemde afwijkingen of bijmengingen waargenomen welke duiden op een vorm van bodemverontreiniging.

asbest

Tijdens de locatie-inspectie is aandacht geschonken aan de aanwezigheid van asbest op het maaiveld, hierbij is op het maaiveld geen asbestverdacht materiaal aangetroffen.

Het opgeboorde monstermateriaal (grond) is zintuiglijk beoordeeld op de aanwezigheid van asbesthoudend materiaal. Op basis van zintuiglijke waarnemingen van het opgeboorde monstermateriaal is geen asbestverdacht materiaal aangetroffen, wel zijn in het opgeboorde materiaal puindeeltjes waargenomen. Hierbij wordt opgemerkt dat in dit onderzoek handboringen zijn uitgevoerd met een 7 cm edelman boor de trefkans op het aantreffen van asbesthoudend materiaal (t.g.v. verdringing van materiaal) is kleiner dan bij het graven van inspectiegaten volgens NEN-5707. Bij het graven van proefgaten of proefsleuven ontstaat een beter beeld van eventueel aanwezig bodemvreemd materiaal.

Met nadruk wordt vermeld dat onderzoek naar de aanwezigheid van asbest in de bodem/puin geen onderdeel uitmaakt van het onderhavige onderzoek dat volgens NEN-5740 is uitgevoerd. Het onderhavige onderzoek kan daarom geen uitspraak doen over de aan- of afwezigheid van asbest in de bodem op de onderhavige locatie. Opgemerkt dient te worden dat geen asbestanalyses van grond en/of puin e.d. hebben plaatsgevonden. Asbestanalyses maken geen deel uit van verkennend bodemonderzoek in het kader van de NEN-5740. Tevens wordt opgemerkt dat de zintuiglijke beoordeling op asbest en de locatie-inspectie niet opgevat dient te worden als een onderzoek uitgevoerd op basis van NEN-5707 (asbestonderzoek in grond) en/of NEN-5897 (monsterneming en analyse van asbest in onbewerkt bouw- en sloopafval en recyclinggranulaat).

Overigens wordt in algemene zin opgemerkt dat in de bodem aanwezig puinmateriaal asbest kan bevatten.

Alleen een asbestonderzoek volgens P2018 /NEN-5707 geeft meer zekerheid over de aanwezigheid van asbest in de bodem.

De chemische samenstelling van eventueel aanwezig verhardingsmateriaal is niet in dit onderzoek onderzocht.

4 CHEMISCH-ANALYTISCH ONDERZOEK

In dit hoofdstuk worden de uitvoering, het toetsingskader en de resultaten van de chemische analyses besproken. Vervolgens worden de resultaten van het chemisch-analytisch onderzoek geïnterpreteerd

Het chemisch onderzoek van grond is uitgevoerd door het NEN-EN-ISO 17025 geaccrediteerde milieulaboratorium van SGS BV (certificaat L086).

Alle analyses zijn geanalyseerd volgens het accreditatieschema AS3000 "laboratoriumanalyses voor milieuhygiënisch bodemonderzoek", waarvoor SGS is geaccrediteerd en erken door het ministerie van VROM.

De conservering van grond- en grondwatermonsters is uitgevoerd conform SIKB protocol 3001 "conserveringsmethoden en conserveringstermijnen voor milieumonsters".

4.1 Onderzoeksprogramma chemisch-analytisch onderzoek

grond

Teneinde in het kader van het verkennend bodemonderzoek een indruk te krijgen van de algemene kwaliteit van de grond zijn de grondmonsters, welke tijdens het veldonderzoek zijn genomen, in het laboratorium met elkaar gemengd tot grondmengmonsters.

Van het totaal aantal genomen grondmonsters op de locatie zijn twee grond(meng)monsters samengesteld en geanalyseerd.

In onderstaande tabel 4.1 wordt de samenstelling van de grondmengmonsters, de monsternamediepte en de uitgevoerde analyses weergegeven.

tabel 4.1 Analyse-schema

Monstercode	boringnummer(s)	diepte (m-mv)	zintuiglijke waarnemingen	analysepakket
grond				
1 (MM1)	2 t/m 8	0.0-0.4 m-mv	-	NEN-grond ⁽¹⁾ +AS3000
2 (MM2)	1+ 9 t/m 13	0.0-0.5 m-mv	-	NEN-grond ⁽¹⁾ +AS3000
3 (MM3)	1+2	0.5-2.0 m-mv	-	NEN-grond ⁽¹⁾ +AS3000

verklaring van de gebruikte afkortingen en codes:⁽¹⁾

* NEN-grond	=	Standaard Pakket Grond omvat AS3000 voorbehandeling, 9 zware metalen, PAK (10-VROM), minerale olie (GC), PBC's, droge stof, organische stof en lutum;
Zware metalen	=	barium (Ba)/cadmium (Cd)/Cobalt(Co)/koper (Cu)/lood (Pb)/nikkel (Ni)/zink (Zn)/Molybdeen (Mo)/kwik(Hg);
PCB	=	Polychloorbifenylen;
PAK	=	Polycyclische Aromatische Koolwaterstoffen;

4.2 Toetsingscriteria grond en grondwater

Om de kwaliteit van de bodem en de mate van verontreiniging te kunnen beoordelen, zijn de analyseresultaten van grondmonsters getoetst aan de geldende toetsingswaarden;

- 1) de achtergrondwaarde (AW-2000) zoals opgenomen in bijlage B van "de Regeling Bodemkwaliteit" (Staatscourant 22335, 02 november 2012) (literatuur 5)
- 2) de interventiewaarde zoals opgenomen in tabel 1 van "de Circulaire Bodemsanering", (Staatscourant 16675, 27 juni 2013) (literatuur 6)

De toetsing van de meetresultaten is uitgevoerd middels BoToVa, de Bodem Toets Validatie Service van de overheid voor grond, grondwater en waterbodem. BoTova gaat uit van het wettelijk kader dat per 1 juli 2013 van kracht is.

In de BoToVa toetsing worden de meetwaarden gecorrigeerd/teruggerekend voor de "standaard bodem" (humus=10% en lutum=25%).

Generiek toetsingskader

Voor de beoordeling van de analyseresultaten van de grond- en grondwatermonsters wordt gebruik gemaakt van de achtergrondwaarden grond zoals opgenomen in de Regeling bodemkwaliteit, de streefwaarden grondwater en interventiewaarden grond en grondwater zoals opgenomen in de Circulaire bodemsanering.

Achtergrondwaarde (AW-2000):

De achtergrondwaarde (AW-2000) geeft de kwaliteit weer die 'van nature' voorkomt in de bodem van natuur- en landbouwgronden waarvoor geldt dat er geen sprake is van belasting door lokale verontreinigingsbronnen.

De achtergrondwaarden zijn opgenomen in het Besluit Bodemkwaliteit en zijn gebaseerd op het onderzoek 'Achtergrondwaarden 2000'. Hierin zijn gehalten vastgesteld van een groot aantal stoffen in bodem van natuur- en landbouwgronden in Nederland.

De achtergrondwaarde (AW-2000) geeft het niveau aan waarbij sprake is van duurzame bodemkwaliteit. Bij overschrijding van de achtergrondwaarde is er sprake van bodemverontreiniging.

Tussenwaarde:

De gemiddelde waarde van de achtergrondwaarde en de interventiewaarde $(S+I)/2$, hierna te noemen 'tussenwaarde'(T), wordt gehanteerd om aan te geven dat bij overschrijding de kans aanwezig is dat er sprake is van een ernstige verontreiniging, ofwel dat nader onderzoek noodzakelijk is.

Een nader onderzoek wordt uitgevoerd indien er een vermoeden bestaat dat er sprake is van een ernstig geval van bodemverontreiniging.

De tussenwaarde heeft geen wettelijke status maar is een indicatieniveau voor het uitvoeren van aanvullend onderzoek

Interventiewaarde:

De interventiewaarde (I) geeft aan dat bij overschrijding van deze waarde de functionele eigenschappen die de bodem heeft voor mens, plant en dier ernstig zijn verminderd of dreigen te worden verminderd.

Is er sprake van een ernstige bodemverontreiniging en wordt de interventiewaarde in meer dan 25 m³ grond of 100 m³ grondwater (bodenvolume) overschreden, dan kan er noodzaak zijn tot sanering.

De saneringsurgentie wordt bepaald door blootstellingsrisico's van mens, dier en plant en de verspreidingsrisico's van de betreffende stoffen (actuele risico's).

De interventiewaarden zijn gebaseerd op de risico's voor de volksgezondheid en het milieu (onderzoek RIVM).

Bij de beoordeling van bodemverontreiniging aan de hand van de genoemde toetsingswaarden spelen nog een aantal aspecten een rol. Rekening dient te worden gehouden met het feit dat de mobiliteit van stoffen in de bodem en daardoor de verspreiding van stoffen afhankelijk is van diverse bodemkenmerken. Daarnaast speelt de bestemming en het gebruik van de locatie in de huidige situatie alsmede de toekomstige situatie, een grote rol bij de beoordeling van de risico's voor het milieu.

4.3 Analyseresultaten en interpretatie

In deze paragraaf zijn de resultaten van de chemische analyses van de grond- en grondwatermonsters, gerelateerd aan toetsingswaarden, weergegeven in tabelvorm. Na elke tabel worden de onderzoeksresultaten besproken.

In bijlage 4 zijn van alle uitgevoerde analyses de analysecertificaten van SGS BV opgenomen.

4.3.1 Milieuhygiënische kwaliteit grond

boven- en ondergrond (0.0-2.0 m-mv)

In tabel 4.2 wordt een volledig overzicht weergegeven van de analyseresultaten getoetst aan de toetsingswaarde.

tabel 4.2: gemeten gehalten (mg/kg d.s.) in grond met beoordeling conform de Wet Bodembescherming

Monster ID	Klant Ref.	Bodemtraject (m-mv)	Bodemtype	Zintuiglijke waarnemingen	BoToVa Monster Conclusie	GP14-20286.001 14-M6992 0-0.4 (2 t/m 8) Zs1 -			GP14-20286.002 14-M6992 0-0.5 (1+9 t/m 13) Zs1 -			GP14-20286.003 14-M6992 0.5-2.0 (1+2) Zs1 -		
						Voldoet aan AW			Voldoet aan AW			Voldoet aan AW		
						MaxBI:0,0			MaxBI:0,0			MaxBI:0,0		
Parameter	Toetsingswaarden													
Algemeen	Eenheid	AW	TW	IW	BW 1	BTV 1	SGS 1	BW 2	BTV 2	SGS 2	BW 3	BTV 3	SGS 3	
Korrelgroottefractie	%				1,7			1,4			2,1			
Droge stof	% m/m				94	--		94	--		94	--		
Organisch stof	%				3,0			1,4			0,62			
1. Metalen														
barium (Ba)	mg/kg			--	124	--		54	--		54	--		
cadmium (Cd)	mg/kg	0,6	6,8	13	0,39	≤AW		0,24	≤AW		0,24	≤AW		
kobalt (Co)	mg/kg	15	102,5	190	7,4	≤AW		7,4	≤AW		7,3	≤AW		
koper (Cu)	mg/kg	40	115	190	28	≤AW		7,2	≤AW		7,2	≤AW		
kwik (Hg)	mg/kg	0,15	18,08	36	0,11	≤AW		0,050	≤AW		0,050	≤AW		
lood (Pb)	mg/kg	50	290	530	39	≤AW		11	≤AW		11	≤AW		
molybdeen (Mo)	mg/kg	1,5*	95,75	190	1,1	≤AW		1,1	≤AW		1,1	≤AW		
nikkel (Ni)	mg/kg	35	67,5	100	8,2	≤AW		8,2	≤AW		12	≤AW		
zink (Zn)	mg/kg	140	430	720	104	≤AW		33	≤AW		33	≤AW		
4. Polycyclische aromatische koolwaterstoffen (PAK's)														
naftaleen	mg/kg			--	0,035			0,035			0,035			
fenantreen	mg/kg			--	0,45			0,035			0,035			
antraceen	mg/kg			--	0,11			0,035			0,035			
fluorantheen	mg/kg			--	0,62			0,035			0,035			
chryseen	mg/kg			--	0,23			0,035			0,035			
benzo(a)antraceen	mg/kg			--	0,26			0,035			0,035			
benzo(a)pyreen	mg/kg			--	0,22			0,035			0,035			
benzo(k)fluorantheen	mg/kg			--	0,11			0,035			0,035			
indeno(1,2,3cd)pyreen	mg/kg			--	0,15			0,035			0,035			
benzo(ghi)peryleen	mg/kg			--	0,11			0,035			0,035			
PAK's (som 10)	mg/kg	1,5	20,75	40	2,3	Won	0,0	0,35	≤AW		0,35	≤AW		
5. Gechloroerde koolwaterstoffen														
e. overige gechloroerde koolwaterstoffen														
PCB 28	ug/kg				2,3			3,5			3,5			
PCB 52	ug/kg				2,3			3,5			3,5			
PCB 101	ug/kg				2,3			3,5			3,5			
PCB 118	ug/kg				2,3			3,5			3,5			
PCB 138	ug/kg				7,0			3,5			3,5			
PCB 153	ug/kg				8,3			3,5			3,5			
PCB 180	ug/kg				6,3			3,5			3,5			
PCB's (som 7)	ug/kg	20	510	1000	31	Won	0,0	25	≤AW		25	≤AW		
7. Overige stoffen														
minerale olie	mg/kg	190	2595	5000	47	≤AW		70	≤AW		70	≤AW		

MonsterID	Monsterschrijving
GP14-20286.001	MM1: 2 (0-40) 3 (0-40) 4 (0-40) 5 (0-40) 6 (0-40) 7 (0-40) 8 (0-40)
GP14-20286.002	MM2: 1 (0-50) 9 (0-50) 10 (0-50) 11 (0-50) 12 (0-50) 13 (0-50)
GP14-20286.003	MM3: 1 (50-100) 1 (100-150) 1 (150-200) 2 (50-100) 3 (50-100)

Legenda's

AW: Achtergrondwaarde; TW: Tussenwaarde; IW: Interventiewaarde
 BW n: Botova Berekende Waarde; BTV n: Botova conclusie; SGS n: SGS toevoeging
 -: Geen toetsordeel mogelijk; ≤AW: <= Achtergrondwaarde; Won: Wonen

Aditionele Info

Als de BW waarde in groen is afgedrukt betreft dit een waarde kleiner dan de officiële rapportage grens
 SGS n bevat de Bodemindex, BI = (BW-AW)/(IW-AW). Als AW=IW: #DIV/0

interpretatie onderzoeksresultaten grond

bovengrond (0.0-0.5 m-mv)

Bovengrondmengmonster MM1 (boring 2 t/m 8) bevat een verhoogd gehalte polycyclische aromatische koolwaterstoffen (PAK) en PCB's (som 7) t.o.v. de achtergrondwaarde.

De verhoogd gemeten gehalten polycyclische aromatische koolwaterstoffen (PAK) en PCB's (som 7) in het bovengrondmengmonster MM1 overschrijden de achtergrondwaarde, de tussenwaarde (indicatie voor nader onderzoek) wordt in deze gevallen in het onderzochte bovengrondmengmonster MM1 niet overschreden.

De in bovengrondmengmonster MM1 gemeten gehalten polycyclische aromatische koolwaterstoffen en polychloorbifenylen (PCB's) zijn op basis van zintuiglijke waarnemingen alsmede het bekende bodemgebruik niet eenduidig te relateren.

PCB's zijn meer dan 100 jaar geleden ontdekt. De productie en het commerciële gebruik van deze stoffen begon rond 1929. In Nederland is productie en gebruik van PCB's sinds 1998 verboden. PCB's zijn vanwege hun eigenschappen (bestand tegen hoge temperatuur en druk, vrijwel onbrandbaar, goed oplosbaar in olie en vet) in veel producten toegepast. Voorbeelden hiervan zijn de toepassing ervan in condensatoren, transformatoren, hydraulische- of warmtegeleidingssystemen, koelvloeistof, smeermiddel en weekmaker in kunststoffen, in verf, inkt, lak, kit, lijm, koolstofvrij kopieerpapier, (organochloor)bestrijdingsmiddelen (die vooral zijn toegepast als insecticiden) etc. Tegenwoordig zijn PCB's vooral nog aanwezig in transformatoren die gefabriceerd zijn voor ca. 1980. PCB's (polychloorbifenylen) staan al tientallen jaren in de belangstelling als bedreiging voor de volksgezondheid. Dat danken ze aan een slechte afbreekbaarheid, een neiging tot stapelen in dierlijk (en dus ook humaan) vetweefsel en uiteenlopende toxische eigenschappen. Verspreiding van persistente verontreinigingen gaat hoofdzakelijk via de lucht, ze komen vervolgens terecht op gewassen, de bodem en in water. Door hun lipofiele eigenschappen (vetoplosbaar) treedt vervolgens stapeling op in met name dierlijk vetweefsel. In het milieu hechten PCB's zich in sterke mate aan grond en slib. PCB's zijn geen natuurlijk voorkomende stoffen. De aanwezigheid van PCB's in het milieu is met name het gevolg van industriële productie en het gebruik van PCB's van ongeveer 1929 tot 1980.

In gebieden welke reeds langere tijd door de mens in gebruik zijn (o.a. langdurige bewoning of menselijk gebruik) worden vaker verhoogde gehalten aan o.a. zware metalen en polycyclische aromatische koolwaterstoffen (PAK) in de bovengrond gemeten. In algemene zin wordt opgemerkt dat antropogene beïnvloeding van een locatie in de meeste gevallen een negatief effect heeft op de kwaliteit van de bodem.

De overige onderzochte stoffen zijn in het bovengrondmengmonster MM1 niet verhoogd gemeten t.o.v. de achtergrondwaarde en/of detectiewaarde.

Bovengrondmengmonster MM2 (boring 1+9 t/m 13) bevat geen van de onderzochte stoffen verhoogd t.o.v. de achtergrondwaarde en/of detectiewaarde.

ondergrond (0.5-2.0 m-mv)

Ondergrondmengmonster MM (boring 1+2) bevat geen van de onderzochte stoffen verhoogd t.o.v. de achtergrondwaarde en/of detectiewaarde.

Opmerking:

Wanneer het gehalte van een parameter beneden de rapportagegrens van AS3000 ligt mag er, conform de Wijziging Regeling Bodemkwaliteit (Stc. 122, 27 juni 2008), voor de betreffende parameter vanuit worden gegaan dat deze voldoet aan de achtergrondwaarde (AW2000).

Op basis van de circulaire bodemsanering 2009 zijn de toetsingswaarden voor barium (zware metalen) tijdelijk ingetrokken. Indien er op een locatie sprake is van een antropogene bron kan het gemeten gehalte barium indicatief worden getoetst aan de voormalige interventiewaarde.

5 CONCLUSIES EN AANBEVELINGEN

Naar aanleiding van de resultaten van het verkennd milieukundig bodemonderzoek worden de volgende conclusies getrokken en aanbevelingen gedaan

grond

bovengrond (0.0-0.5 m-mv)

Bovengrondmengmonster MM1 (boring 2 t/m 8) bevat een verhoogd gehalte polycyclische aromatische koolwaterstoffen (PAK) en PCB's (som 7) t.o.v. de achtergrondwaarde.

De verhoogd gemeten gehalten polycyclische aromatische koolwaterstoffen en PCB's (som 7) in het bovengrondmengmonster MM1 overschrijden de tussenwaarde (indicatie voor nader onderzoek) niet, daarnaast voldoen de gemeten gehalten polycyclische aromatische koolwaterstoffen (PAK) en PCB's (som 7) aan de maximale waarde voor de bodemfunctieklasse wonen. De gemeten gehalten polycyclische aromatische koolwaterstoffen (PAK) en PCB's (som 7) in het bovengrondmengmonster MM1 geven gezien het bovenstaande geen aanleiding tot het instellen van aanvullend onderzoek.

Bovengrondmengmonster MM2 (boring 1+9 t/m 13) bevat geen van de onderzochte stoffen verhoogd t.o.v. de achtergrondwaarde en/of detectiewaarde.

ondergrond (0.5-2.0 m-mv)

Ondergrondmengmonster MM3 (boring 1+2) bevat geen van de onderzochte stoffen verhoogd t.o.v. de achtergrondwaarde en/of detectiewaarde.

grondwater

Tot ca. 5 m-mv. is geen freatisch grondwater aangetroffen. Aangezien het freatisch grondwater zich op een diepte van meer dan 5.0 m-mv bevindt is onderzoek van het freatisch grondwater, conform NEN-5740, in dit onderzoek buiten beschouwing gelaten.

Toetsing hypothese

Op basis van de vooraf in paragraaf 2.4 gestelde hypothese is de onderzoekslocatie in eerste aanleg als milieukundig onverdacht aangemerkt.

Op basis van de resultaten van het verkennd bodemonderzoek blijkt dat de locatie niet geheel vrij is van bodemverontreiniging.

De bovengrond ter plaatse van de onderzoekslocatie bevat plaatselijk verontreinigingen t.o.v. de achtergrondwaarde. De plaatselijk verhoogd gemeten verontreinigingen overschrijden de tussenwaarde niet, waardoor de verhoogd gemeten verontreinigingen geen aanleiding geven tot het instellen van een nader onderzoek.

De onderzoeksresultaten stemmen niet geheel overeen met de gestelde hypothese, de vooraf gestelde hypothese "onverdacht" dient formeel verworpen te worden. Uit de resultaten van het onderzoek blijkt dat er beïnvloeding van de bodemkwaliteit heeft plaatsgevonden.

Op basis van de onderzoeksresultaten zijn er uit milieuhygiënische overwegingen in relatie tot de bodemkwaliteit, naar onze mening, geen belemmeringen ten aanzien de beoogde nieuwbouw van een woning op de onderzoekslocatie.

Afwijkingen in de werkzaamheden

Er hebben bij de uitvoering van veldwerkzaamheden geen afwijkingen plaatsgevonden t.o.v. het geldende protocol BRL SIKB 2001.

Er hebben bij de uitvoering van analysewerkzaamheden geen afwijkingen plaatsgevonden t.o.v. de geldende protocollen AS3000 en/of overige geldende analysemethoden.

Aanbevelingen

1)•

Indien op de locatie, als gevolg van grondverzet, grond vrijkomt dienen de toepassingsmogelijkheden te worden vastgesteld aan de hand van het Besluit Bodemkwaliteit (besluit november 2007).

Indien grond van het eigen terrein moet worden afgevoerd zal deze verwerkt dienen te worden conform de eisen van het Besluit Bodemkwaliteit. De mogelijkheden hiertoe kunnen worden vastgesteld na overleg met de betrokken overheidsinstanties.

Opgemerkt dient te worden dat de vertaalslag van verkennd bodemonderzoek naar hergebruik van grond volgens het Besluit Bodemkwaliteit, veelal, niet mogelijk is. In de meeste gevallen zijn aanvullende gegevens noodzakelijk, het bevoegd gezag (de gemeente waarin de grond wordt toegepast) kan hier uitsluitsel over geven.

2)•

Volgens informatie zou op de locatie in het verleden sprake zijn geweest van een ondergrondse dieselolietank. De exacte situering van deze tank is niet bekend. Aangezien de situering van de ondergrondse tank niet bekend is, is het niet mogelijk geweest om deze tanklocatie in dit onderzoek te onderzoeken. Op basis van dit onderzoek kan geen uitspraak gedaan worden omtrent de bodemkwaliteit t.p.v. evt. vm. ondergrondse tanklocatie.

Indien bij herinrichting de tank alsnog wordt aangetroffen wordt geadviseerd om de milieuhygiënische kwaliteit van de bodem ter plaatse alsnog vast te stellen.

Algemeen/opmerkingen/betrouwbaarheid/uitsluitingen

Het onderhavige onderzoek heeft betrekking gehad op een deel van de locatie Sleedoorn nr. 14 te Emmen (zie bijlage 2). Op basis van het onderhavige onderzoek kan alleen een uitspraak worden gedaan omtrent de bodemkwaliteit van het onderzochte terreindeel, zie bijlage 2.

Op basis van het onderhavige onderzoek kan geen uitspraak worden gedaan: omtrent de bodemkwaliteit van niet onderzochte terreindelen, de bodemkwaliteit van niet bekende verdachte terreindelen, de bodemkwaliteit onder gebouwen en/of gesloten verharding, de bodemkwaliteit van niet verkende bodemlagen de kwaliteit van het grondwater etc.

Daarnaast kan op basis van dit onderzoek geen uitspraak worden gedaan omtrent de eventuele aanwezigheid van asbest in de bodem/puin.

In algemene zin wordt opgemerkt dat bij analyse van mengmonsters de gehalten in de individuele deelmonsters van een mengmonster zowel hoger als lager kunnen zijn dan de aangetoonde gehalten in het betreffende mengmonster. Er kan in gevallen waarbij sprake is van ruime overschrijdingen van de achtergrondwaarde, gemeten in een mengmonster, niet worden uitgesloten dat individuele deelmonsters gehalten boven de tussen- of interventiewaarde bevatten.

T.a.v. historische informatie van de locatie wordt opgemerkt dat de geraadpleegde bronnen niet altijd zonder fouten en volledig zijn. Voor het verkrijgen van historische informatie is Sigma Bouw & Milieu afhankelijk van deze bronnen, waardoor Sigma Bouw & Milieu niet kan instaan voor de juistheid en volledigheid van de verzamelde historische informatie.

Indien op de locatie, als gevolg van grondverzet, grond vrijkomt dienen de toepassingsmogelijkheden te worden vastgesteld aan de hand van het Besluit Bodemkwaliteit (besluit november 2007).

Dit bodemonderzoek is op zorgvuldige wijze uitgevoerd conform de toepasselijke en van kracht zijnde regelgeving. Een bodemonderzoek wordt in zijn algemeenheid echter uitgevoerd door het steekproefsgewijs bemonsteren van de bodem, waardoor het, op basis van de resultaten van een bodemonderzoek, onmogelijk is om garanties af te geven ten aanzien van de milieuhygiënische bodemkwaliteit.

Een verkennd bodemonderzoek geeft nooit volledige zekerheid omtrent de toestand van de bodem ter plaatse van een locatie. Het onderzoek dient geïnterpreteerd worden als een inschatting van de verontreinigingssituatie op een bepaald moment. Het is echter op basis van dit onderzoek nooit uit te sluiten dat er lokaal afwijkingen in de bodem voorkomen, bv. t.g.v. as-, verbrandings-, of afvalgaten. Het kan op basis van dit onderzoek niet geheel uitgesloten worden dat zich op de locatie verontreiniging bevindt welke in dit onderzoek niet is aangetroffen.

Het uitgevoerde verkennd bodemonderzoek is dan ook indicatief en een momentopname. De resultaten van het onderzoek kunnen minder representatief worden naarmate de tijd verstrijkt.



Sigma Bouw & Milieu aanvaardt derhalve op generlei wijze aansprakelijkheid voor de gevolgen/schade dan wel enige andere indirecte incidentele of gevolgschade welke voortvloeien uit beslissingen welke worden genomen op basis van de onderzoeksresultaten van het onderhavige onderzoek als in de praktijk blijkt dat de verontreinigings situatie anders is dan in dit onderzoek vermeld.

LITERATUURLIJST

1. Bodemonderzoeksstrategie bij verkennend bodemonderzoek volgens de Nederlandse norm, NEN 5740 (NNI, januari 2009).
2. Boringen zijn geplaatst volgens de eisen uit het SIKB-protocol 2001.
3. Grondmonsters zijn genomen volgens de eisen uit het SIKB-protocol 2001, grondwatermonsters zijn genomen volgens de eisen uit het SIKB-protocol 2002.
4. De conservering van monsters in het veld is uitgevoerd volgens de eisen uit de SIKB-protocollen 2001 en 2002.
5. Regeling Bodemkwaliteit" (wijziging) Staatscourant 22335, 30 oktober 2012).
6. Circulaire Bodemsanering (Staatscourant 16675, 27 juni 2013).
7. Classificatie van onverharde grondmonsters, NEN 5104, september 1989.
8. Geologische overzichtskaarten van Nederland, Rijks Geologische Dienst, 1995.
9. Grondwaterstromingsstelsels in Nederland, Ministerie van Landbouw, Natuurbeheer en Visserij, 1989.
10. Strategie voor het uitvoeren van vooronderzoek bij verkennend en nader bodemonderzoek, NEN 5725, (NNI januari 2009).
11. Bodem-Monsterneming van grondwater, NEN 5744, (NNI maart 2011).

COLOFON

opdrachtgever : **RooBeek Advies**
project : **verkennd milieukundig bodemonderzoek volgens NEN-5740**
Sleedoorn nr. 14 te Emmen
omvang rapport : **22 blz.**
datum : **17 juli 2014**
projectleider : **ing. A.D.M. van Wuykhuyse**

Auteur	Paraaf	Gecontroleerd door	Paraaf	Datum	Status
Ing. A.D.M. van Wuykhuyse		Ing. M.J.A. van Wuykhuyse		17 juli 2014	definitief

BIJLAGE 1 TOPOGRAFISCH OVERZICHT

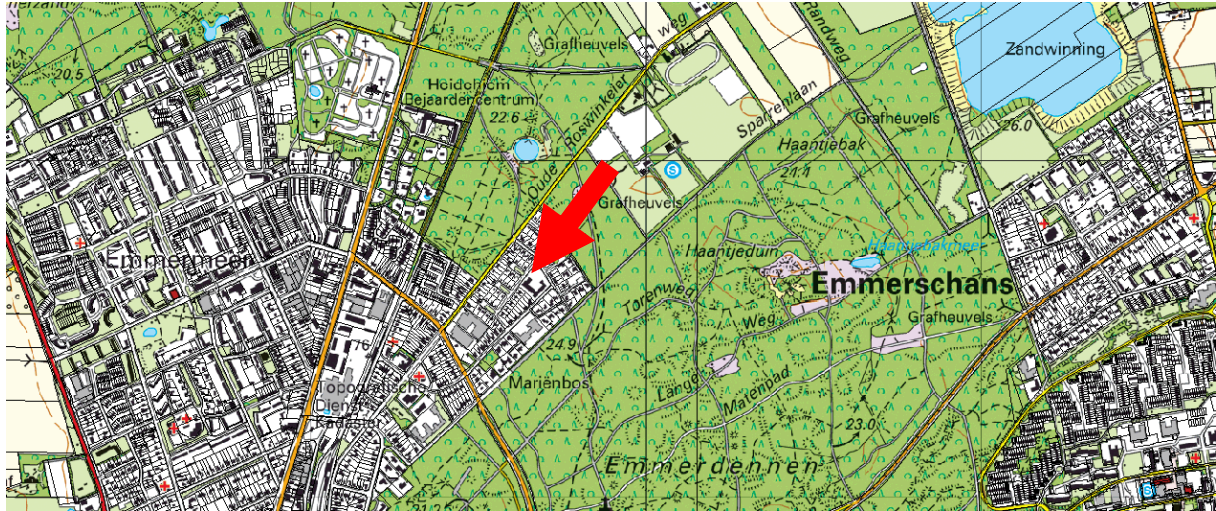

Adviesgroepen:

- Bouw
- Milieu

Sigma Bouw & Milieu
Phileas Foggstraat 153
7825 AW Emmen
Tel. (0591) 65 91 28
Fax (0591) 65 93 25

<http://www.sigma-bm.nl>

email: info@sigma-bm.nl

BIJLAGE 2 ONDERZOEKSLOCATIE

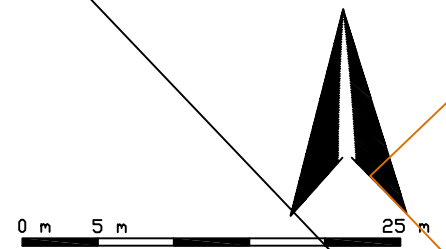
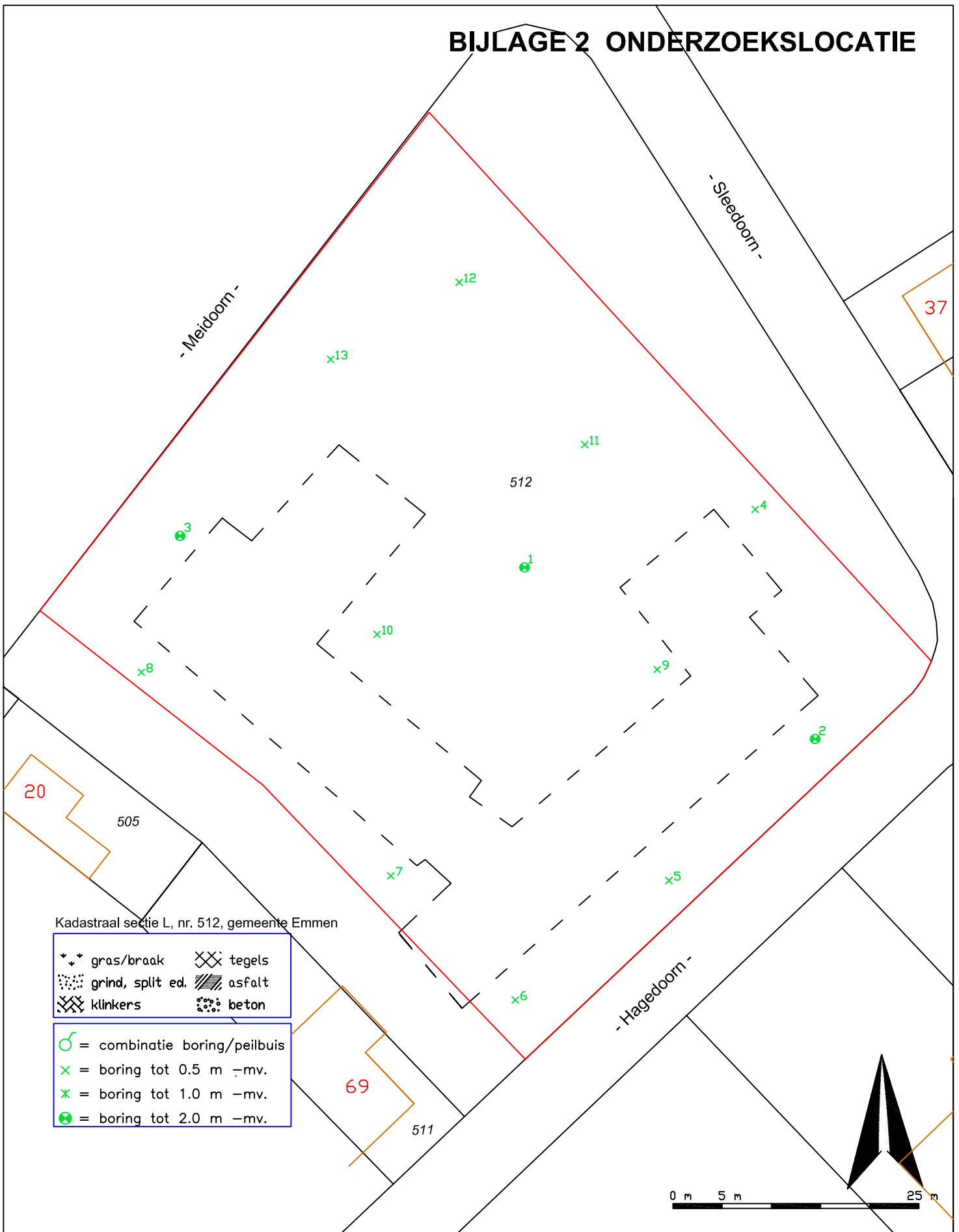

Phileas Foggstraat 153 Vakgebieden:
 7825 AW EMMEN
 tel. (0591) 65 91 28
 fax (0591) 65 93 25

<http://www.sigma-bm.nl>

project: Sleddoorn 14 te Emmen
 opdrachtgever: RooBeek Advies
 onderdeel: Bijlage

datum:	17-07-2014
schaal:	1:500
werknr.:	14-M6992
bladnr.:	1

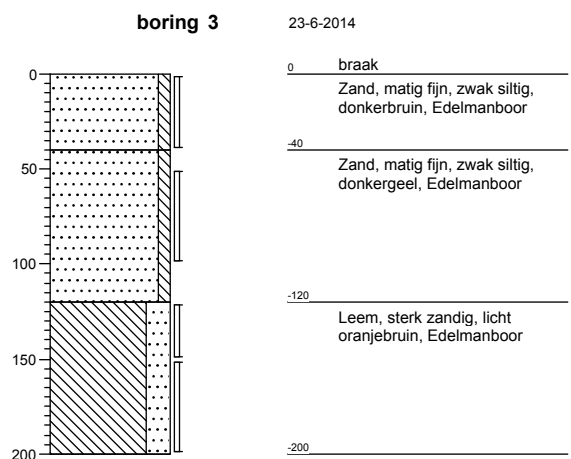
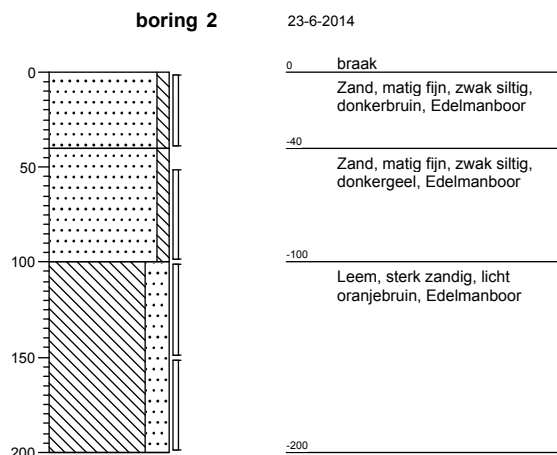
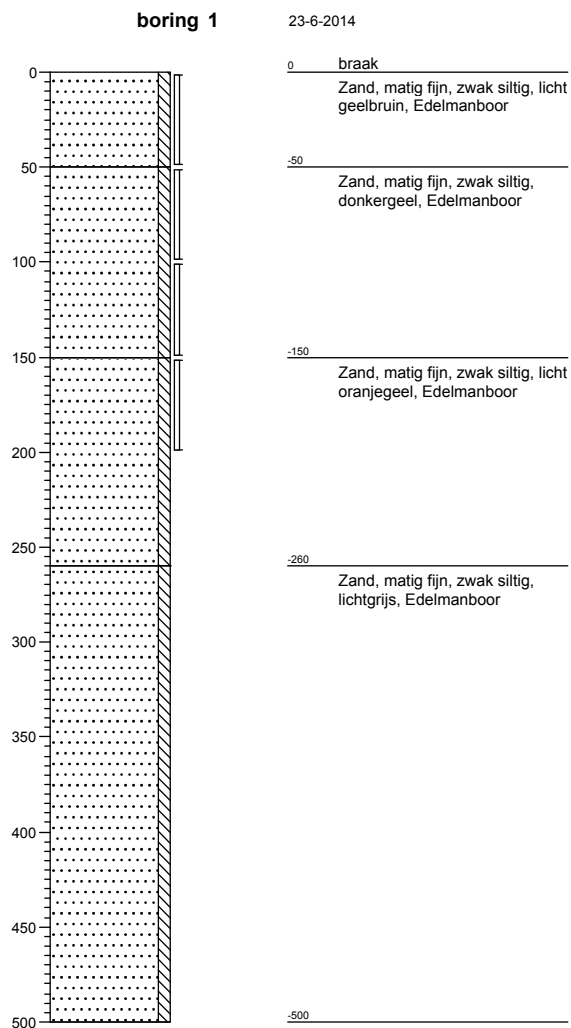

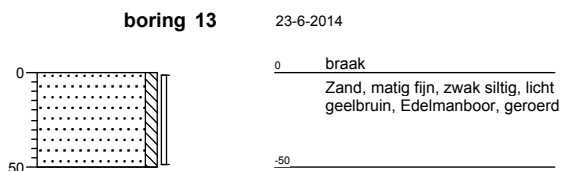
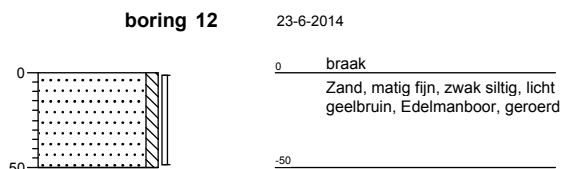
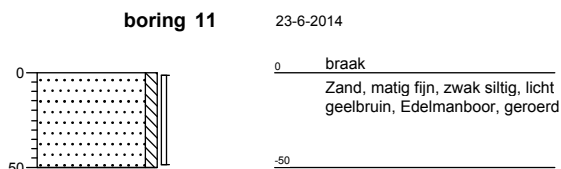
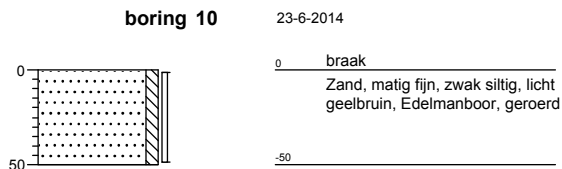
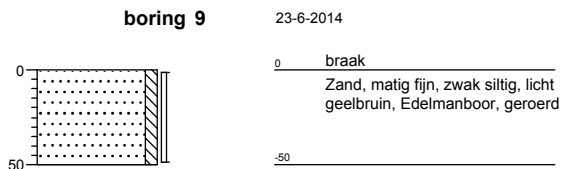
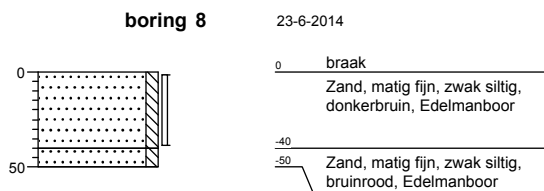
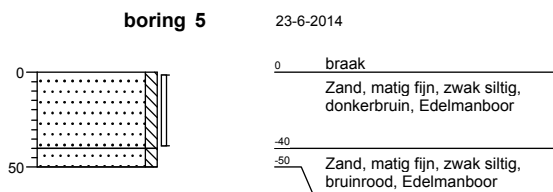

Legenda (conform NEN 5104)

grind

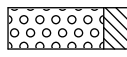
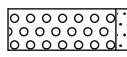
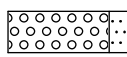
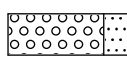
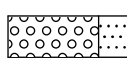
-  Grind, siltig
-  Grind, zwak zandig
-  Grind, matig zandig
-  Grind, sterk zandig
-  Grind, uiterst zandig

zand

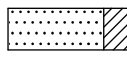
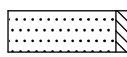
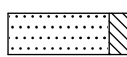
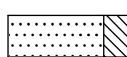
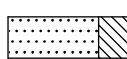
-  Zand, kleiig
-  Zand, zwak siltig
-  Zand, matig siltig
-  Zand, sterk siltig
-  Zand, uiterst siltig

veen

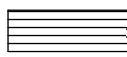
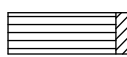
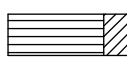
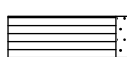
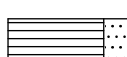
-  Veen, mineraalarm
-  Veen, zwak kleiig
-  Veen, sterk kleiig
-  Veen, zwak zandig
-  Veen, sterk zandig

peilbuis

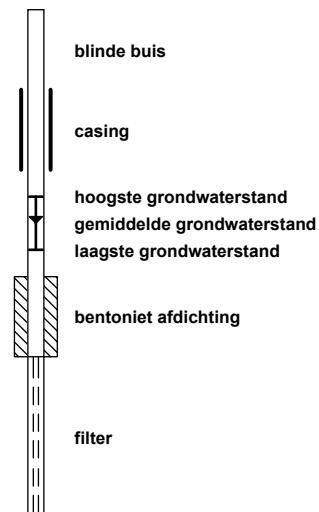



klei

-  Klei, zwak siltig
-  Klei, matig siltig
-  Klei, sterk siltig
-  Klei, uiterst siltig
-  Klei, zwak zandig
-  Klei, matig zandig
-  Klei, sterk zandig

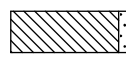
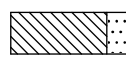
leem

-  Leem, zwak zandig
-  Leem, sterk zandig

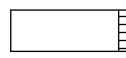
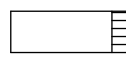
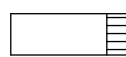

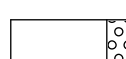

overige toevoegingen

-  zwak humeus
-  matig humeus
-  sterk humeus
-  zwak grindig
-  matig grindig
-  sterk grindig







geur

-  geen geur
-  zwakke geur
-  matige geur
-  sterke geur
-  uiterste geur



olie

-  geen olie-water reactie
-  zwakke olie-water reactie
-  matige olie-water reactie
-  sterke olie-water reactie
-  uiterste olie-water reactie

p.i.d.-waarde

-  >0
-  >1
-  >10
-  >100
-  >1000
-  >10000

monsters

-  geroerd monster
-  ongeroerd monster

overig

-  bijzonder bestanddeel
-  Gemiddeld hoogste grondwaterstand
-  grondwaterstand
-  Gemiddeld laagste grondwaterstand

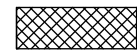
-  slib

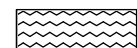
-  water

BIJLAGE 4 ANALYSECERTIFICATEN



GP14-20286 R1

ANALYSERAPPORT

LABORATORIUM

Laboratorium manager Marc Van Ryckeghem
 Laboratorium SGS Belgium NV
 Environmental Services
 Adres Spoorstraat 12
 Postbus 78
 4430 AB 's-Gravenpolder
 Telefoon +31 (0) 113 31 92 00
 Fax +31 (0) 113 31 92 99
 Email
 SGS referentie GP14-20286
 Aanvraag Ontvangen 24-06-2014
 Gerapporteerd 17-07-2014

KLANT

Klant Sigma Bouw en Milieu
 Adres Phileas Foggstraat 153
 7825AW Emmen Nederland
 Contactpersoon Dhr. A. van Wuijkhuijse
 Telefoon
 Fax
 Email alexander@sigma-bm.nl
 Project **Standard Project**
 Klant Ref **14-M6992**

ADDITIONELE OPDRACHT INFO

Klant opdracht omschrijving Sleedoorn 14 te Emmen

MONSTER IDENTIFICATIE

GP14-20286.001 MM1: 2 (0-40) 3 (0-40) 4 (0-40) 5 (0-40) 6 (0-40) 7 (0-40) 8 (0-40)
 GP14-20286.002 MM2: 1 (0-50) 9 (0-50) 10 (0-50) 11 (0-50) 12 (0-50) 13 (0-50)
 GP14-20286.003 MM3: 1 (50-100) 1 (100-150) 1 (150-200) 2 (50-100) 3 (50-100)

OPMERKINGEN

Dit is een gewijzigd rapport. Met dit rapport worden alle voorgaande rapporten met bovenstaand rapportnummer vervangen en ongeldig verklaard.

Het laboratorium is erkend voor het uitvoeren van analyses zoals genoemd in SIKB-protocollen 3010, 3020, 3030, 3040, 3050, 3110, 3120, 3130, 3140 en 3150.

De analyses gemarkeerd met een Q zijn ISO17025 geaccrediteerd (BELAC 005-TEST)

Het laboratorium beschikt over een erkenning voor de met een E gemarkeerde analyses.

Betreffende alle monsters:

Projectomschrijving gewijzigd.

HANDTEKENINGEN



Marc Van Ryckeghem
 Business Unit Manager Environmental Laboratories



ISO17025 (BELAC 005-TEST)



Behoudens andersluidende overeenkomst worden alle opdrachten en documenten uitgevoerd en uitgegeven op basis van onze algemene voorwaarden. Op eenvoudig verzoek worden deze voorwaarden opnieuw aan u toegezonden. De aandacht wordt gevestigd op de beperking van aansprakelijkheid, de vergoedings- en bevoegdheidskwesties bepaald door deze voorwaarden. Elke houder van dit document dient te weten dat de informatie vervat in dit document enkel de bevindingen van SGS op het ogenblik van haar tussenkomst en binnen de grenzen van de eventuele instructies van de opdrachtgever, bevat. SGS is enkel aansprakelijk ten aanzien van haar opdrachtgever en dit document stelt de bij een handelstransactie betrokken partijen niet vrij van hun plicht al hun rechten en verplichtingen uit te oefenen voortvloeiend uit de handelsdocumenten. Elke niet toegestane wijziging evenals de namaak of vervalsing van de inhoud of het uitzicht van dit document is onwettig en overtreders zullen vervolgd worden. Prestatiekenmerken van geaccrediteerde verrichtingen zijn opvraagbaar. In de bijlage is informatie vermeld over de houdbaarheid en conserveringsaspecten van de aangeleverde monsters. Toelichting op analyseresultaten gemarkeerd met een "*" treft u ook aan in deze bijlage. De rapportages van eventuele externe uitbestedingen zijn bijgevoegd aan dit rapport.

GP14-20286 R1

ANALYSERAPPORT

	Monsternummer	GP14-20286.001	GP14-20286.002	GP14-20286.003	
	Matrix	Grond	Grond	Grond	
	Bemonsteringsdiepte				
	Bemonsterd door	OPDRG	OPDRG	OPDRG	
	Bemonsteringsdatum	23-06-2014	23-06-2014	23-06-2014	
	Bemonsteringsplaats				
	Ontvangstdatum Monster	24-06-2014	24-06-2014	24-06-2014	
Parameter	Eenheid	RG	Resultaat	Resultaat	Resultaat
Analyse conform AS3000 [AS3000]					
Q Analyse conform AS3000	-	-	X	X	X
Beschrijving niet maalbare artefacten	-	-	n	n	n
Massa niet maalbare artefacten	g	-	0	0	0
Kwik niet-vluchtig als Hg [Conform NEN 6961 Analyse NEN-ISO 16772]					
Q Kwik	mg/kg ds	0.050	0.074	<0.050	<0.050
Organische stof [Conform NEN 5754]					
Q Organische stof	gew % ds	0.20	3.0	1.4	0.62
Metalen [Conform NEN 6961/NEN 6966 C1]					
Q Barium	mg/kg ds	20	32	<20	<20
Q Cadmium	mg/kg ds	0.20	0.24	<0.20	<0.20
Q Cobalt	mg/kg ds	3	<3.0	<3.0	<3.0
Q Koper	mg/kg ds	5	14	<5.0	<5.0
Q Lood	mg/kg ds	10	25	<10	<10
Q Molybdeen	mg/kg ds	1.50	<1.5	<1.5	<1.5
Q Nikkel	mg/kg ds	4	<4.0	<4.0	4.1
Q Zink	mg/kg ds	20	45	<20	<20
Lutum [Conform NEN 5753]					
Q < 2 µm	gew % ds	0.70	1.7	1.4	2.1
Droge stof [Conform NEN-ISO 11465]					
Q Droge stof	gew %	-	94.0	94.0	94.3
Minerale olie Fracties [Conservering SIKB3001 Analyse AS3010 pb.7]					
Fractie C-10 - C-12	mg/kg ds	5	<5.0	<5.0	<5.0
Fractie C-12 - C-22	mg/kg ds	5	<5.0	<5.0	<5.0
Fractie C-22 - C-30	mg/kg ds	5	<5.0	<5.0	<5.0
Fractie C-30 - C-40	mg/kg ds	5	7.5	<5.0	<5.0
Q Minerale olie (GC)	mg/kg ds	20	<20	<20	<20
PAK's [Conservering SIKB3001 Analyse AS3010 pb.6]					
Q Naftaleen V	mg/kg ds	0.050	<0.050	<0.050	<0.050
Q Fenantreen V	mg/kg ds	0.050	0.45	<0.050	<0.050
Q Antraceen V	mg/kg ds	0.050	0.11	<0.050	<0.050
Q Fluoranteen V	mg/kg ds	0.050	0.62	<0.050	<0.050
Q Benzo[a]antraceen V	mg/kg ds	0.050	0.26	<0.050	<0.050
Q Chryseen V	mg/kg ds	0.050	0.23	<0.050	<0.050
Q Benzo[k]fluoranteen V	mg/kg ds	0.050	0.11	<0.050	<0.050
Q Benzo[a]pyreen V	mg/kg ds	0.050	0.22	<0.050	<0.050
Q Benzo[ghi]peryleen V	mg/kg ds	0.050	0.11	<0.050	<0.050
Q Indeno[123cd]pyreen V	mg/kg ds	0.050	0.15	<0.050	<0.050
Q PAK's tot. 10 (V)	mg/kg ds	0.50	2.2	<0.50	<0.50
PCB's [Conservering SIKB3001 Analyse AS3010 pb.8]					
Q PCB nr. 28 (6)	mg/kg ds	0.0010	<0.0010	<0.0010	<0.0010
Q PCB nr. 52 (6)	mg/kg ds	0.0010	<0.0010	<0.0010	<0.0010
Q PCB nr.101 (6)	mg/kg ds	0.0010	<0.0010	<0.0010	<0.0010
Q PCB nr.118	mg/kg ds	0.0010	<0.0010	<0.0010	<0.0010

GP14-20286 R1

ANALYSERAPPORT

	Monsternummer	GP14-20286.001	GP14-20286.002	GP14-20286.003	
Matrix		Grond	Grond	Grond	
Bemonsteringsdiepte					
Bemonsterd door		OPDRG	OPDRG	OPDRG	
Bemonsteringsdatum		23-06-2014	23-06-2014	23-06-2014	
Bemonsteringsplaats					
Ontvangstdatum Monster		24-06-2014	24-06-2014	24-06-2014	
Parameter	Eenheid	RG	Resultaat	Resultaat	Resultaat

PCB's [Conservering SIKB3001 Analyse AS3010 pb.8] (continued)

Q	PCB nr.138 (6)	mg/kg ds	0.0010	0.0021	<0.0010	<0.0010
Q	PCB nr.153 (6)	mg/kg ds	0.0010	0.0025	<0.0010	<0.0010
Q	PCB nr.180 (6)	mg/kg ds	0.0010	0.0019	<0.0010	<0.0010
Q	- Som PCB's (6)	mg/kg ds	0.0060	0.0065	<0.0060	<0.0060
Q	- Som PCB's (7)	mg/kg ds	0.0070	<0.0070	<0.0070	<0.0070

Chromatogram

Sample Name : 1420286001 Sample #: 001 Page 1 of 1
FileName : \\NLOT025\data\Glc\IS-GC14\2014-06\mo-14-0623-089-20140630-083209.raw
Date : 30-06-2014 08:32:14
Method : Min olie PE Time of Injection: 27-06-2014 21:28:25
Start Time : 0.00 min End Time : 15.00 min Low Point : 0.00 mV High Point : 300.00 mV
Plot Offset: 0.00 mV Plot Scale: 300.0 mV

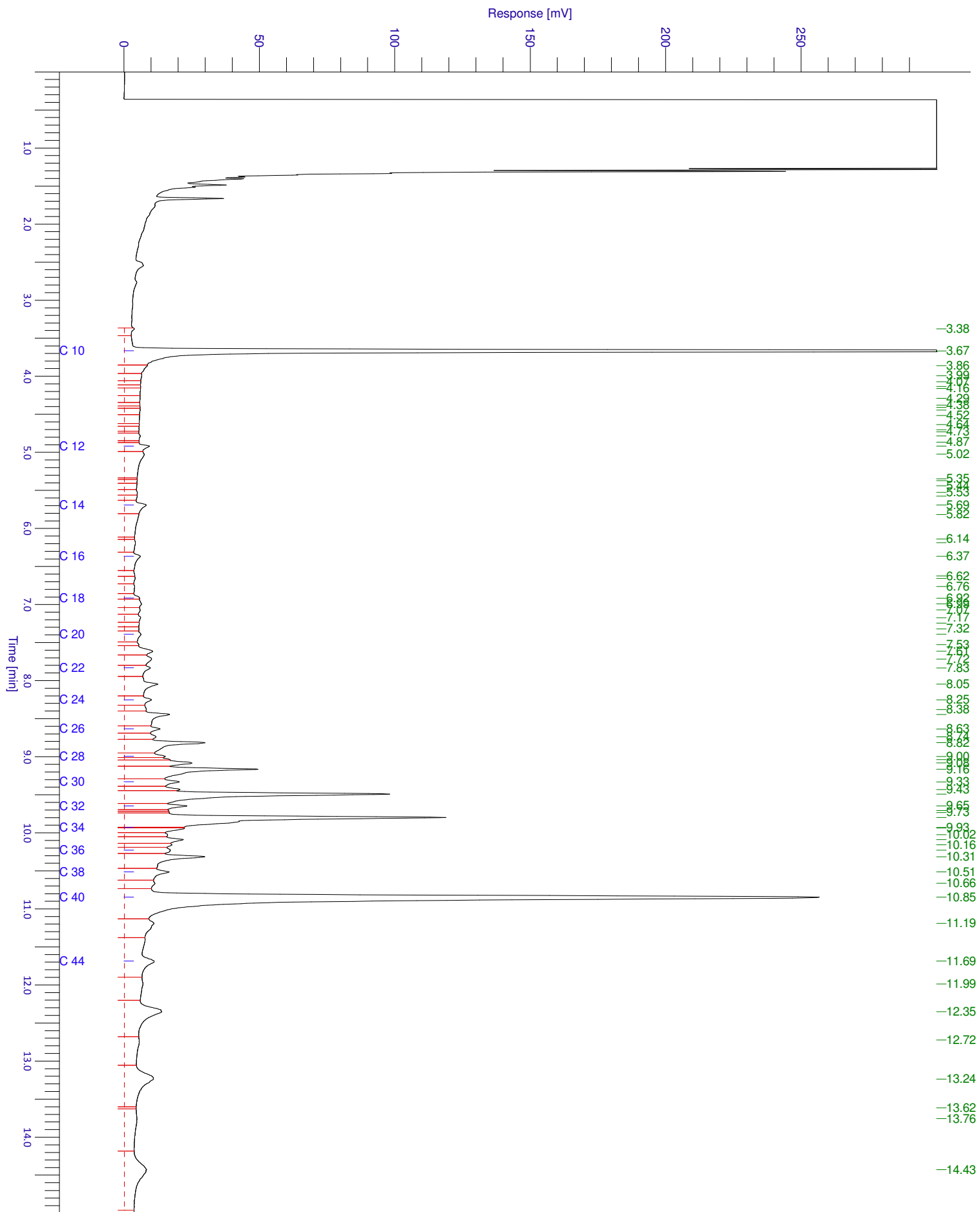

Chromatogram

Sample Name : 1420286002 Sample #: 001 Page 1 of 1
FileName : \\NLOT025\data\Glc\IS-GC14\2014-06\mo-14-0623-090-20140630-083220.raw
Date : 30-06-2014 08:32:24
Method : Min olie PE Time of Injection: 27-06-2014 21:53:15
Start Time : 0.00 min End Time : 15.00 min Low Point : 0.00 mV High Point : 300.00 mV
Plot Offset: 0.00 mV Plot Scale: 300.0 mV

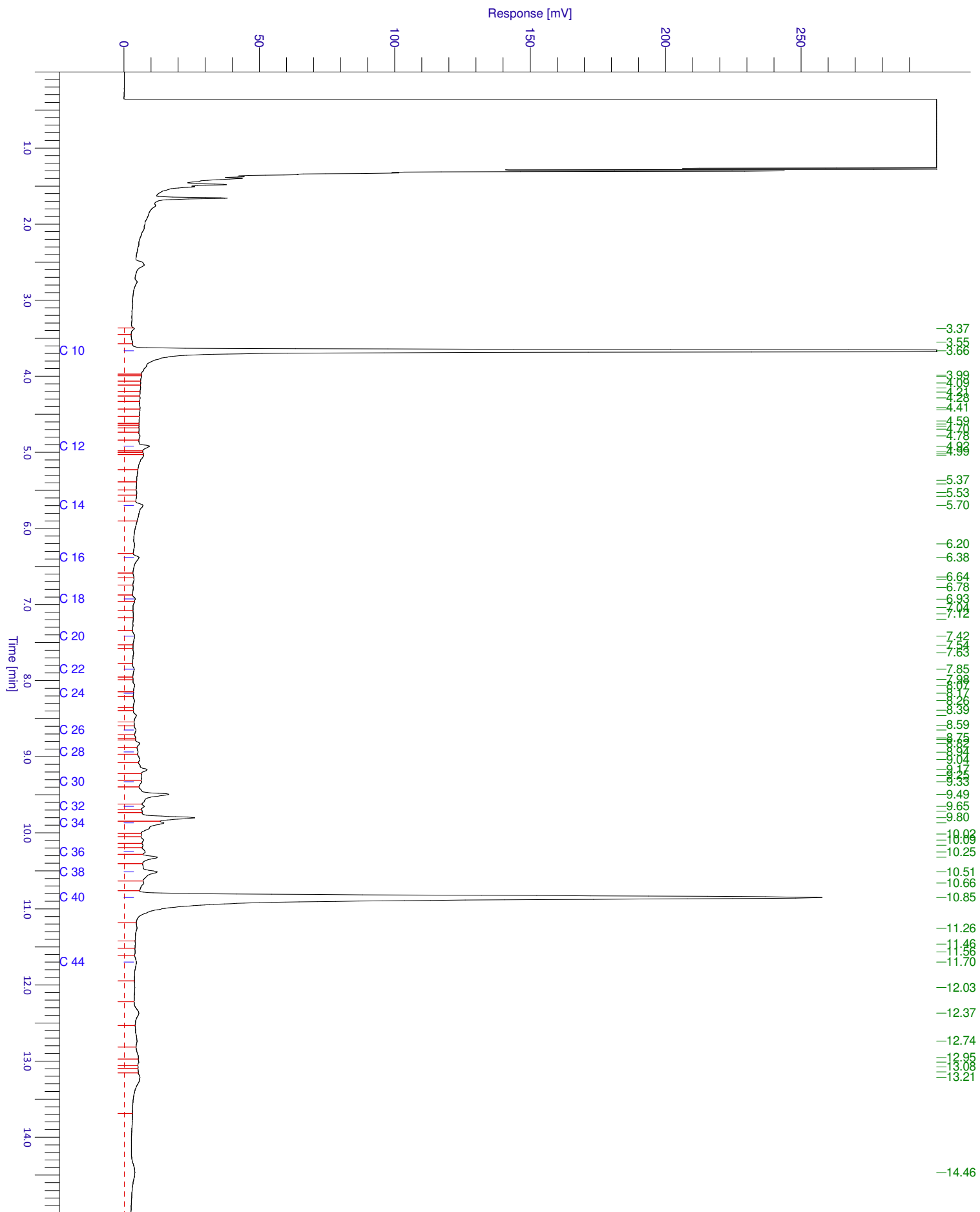

Chromatogram

Sample Name : 1420286003 Sample #: 001 Page 1 of 1
FileName : \\NLOT025\data\Glc\IS-GC14\2014-06\mo-14-0623-093-20140630-083253.raw
Date : 30-06-2014 08:32:57
Method : Min olie PE Time of Injection: 27-06-2014 23:07:40
Start Time : 0.00 min End Time : 15.00 min Low Point : 0.00 mV High Point : 300.00 mV
Plot Offset: 0.00 mV Plot Scale: 300.0 mV

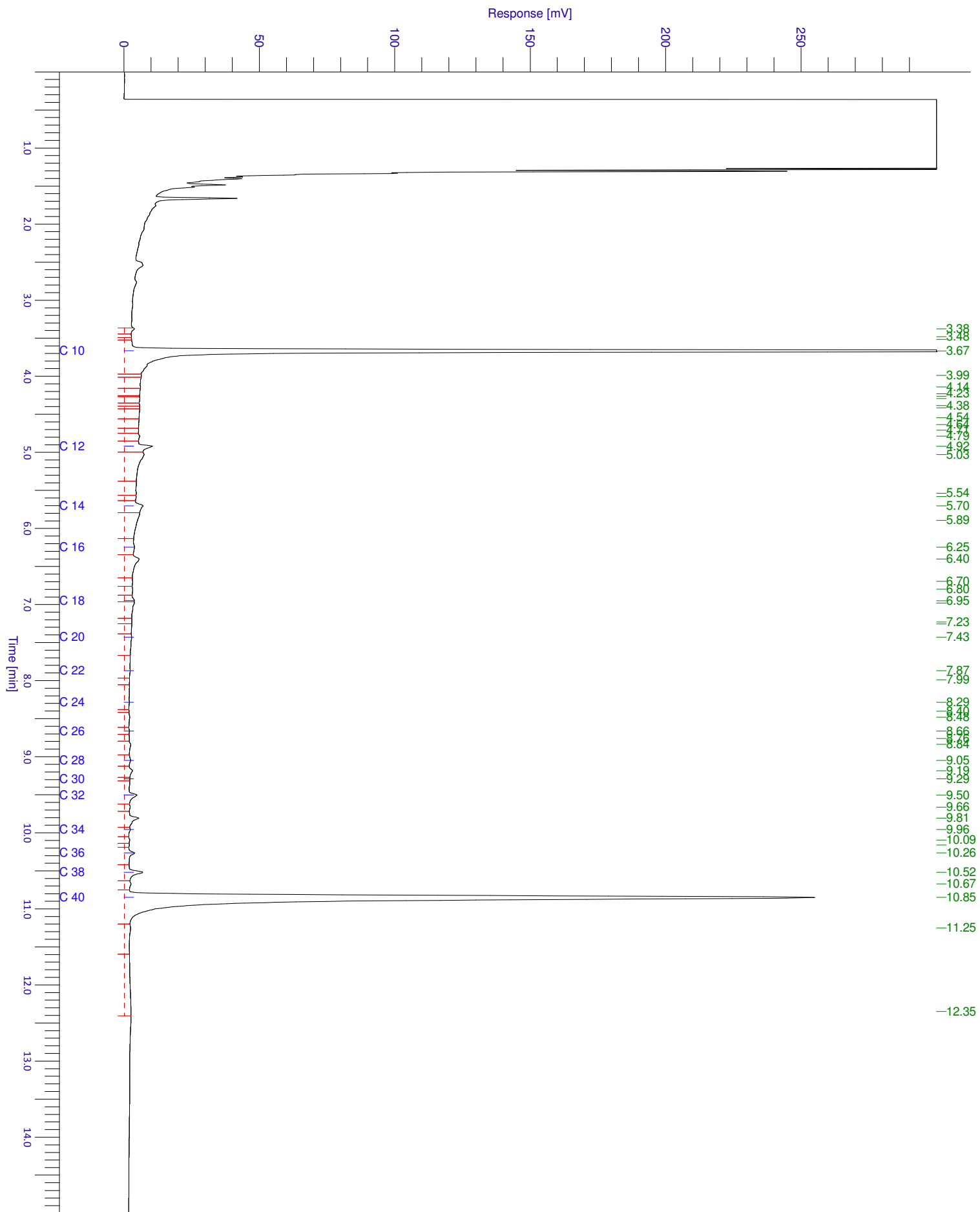

HOUDBAARHEIDS- EN CONSERVERINGS OPMERKINGEN

Alle monsters zijn correct geconserveerd bij het laboratorium aangeleverd.

Verklaring van onafhankelijkheid voor de kritische functie:

“veldwerk t.b.v. milieuhygiënisch bodemonderzoek”

“milieukundige begeleiding van bodemsanering (processturing / verificatie)”

Hierbij verklaren de navolgend genoemde veldwerkers / milieukundig begeleiders het veldwerk / de processturing en/of de verificatie t.a.v. onderhavig onderzoek conform de eisen van de BRL SIKB 2000 / BRL SIKB 6000 te hebben uitgevoerd, onafhankelijk van de opdrachtgever en/of eigenaar (zijnde degene die een persoonlijk of zakelijk recht heeft op de bodem / locatie).

Naam geregistreerde veldwerker(s)/MKB'ers Handtekening geregistreerde veldwerker(s)/MKB'ers

M.J.A. van Wuykhuyse

.....



.....

.....

Datum: 23-06-2014