

**Quickscan natuurwaarden  
Zorgvilla's Landschapsweg 29  
Veenoord  
(Update Wet natuurbescherming)**



In opdracht van:

**KOMPAS**  
ruimtelijk adviesbureau

# Quickscan natuurwaarden Zorgvilla's Landschapsweg 29 Veenoord (Update Wet natuurbescherming)

## Colofon

© 2017 Fopma NatuurAdvies

Tekst, samenstelling: Albert Fopma, Fopma NatuurAdvies

Opdrachtgever: *Ruimtelijk adviesbureau Kompas  
De Lossing 14  
7914 NC Noordscheschut*



*Wijze van citeren:* Fopma, A, 2017. Quickscan natuurwaarden Zorgvilla's Landschapsweg 29 Veenoord (Update Wet natuurbescherming); *Fopma NatuurAdvies* Rapport 2017-140, Apeldoorn.

*Niets uit dit rapport mag worden vereenvoudigd en/of openbaar gemaakt worden door middel van scanning, internet, druk, fotokopie, microfilm of op welke andere wijze dan ook, zonder voorafgaande schriftelijke toestemming van de opdrachtgever hierboven aangegeven en Fopma NatuurAdvies. Ook mag het zonder een dergelijke toestemming niet worden gebruikt voor enig ander werk dan waarvoor het is vervaardigd.*

*Fopma NatuurAdvies is niet aansprakelijk voor gevolgschade, alsmede voor schade welke voortvloeit uit toepassingen van de resultaten van werkzaamheden of andere gegevens verkregen van Fopma NatuurAdvies. De opdrachtgever vrijwaart Fopma NatuurAdvies voor aanspraken van derden in verband met deze toepassing.*

# Inhoudsopgave

<b>1 INLEIDING</b> .....	<b>5</b>
1.1 ACHTERGROND.....	5
1.2 AANLEIDING.....	8
1.3 PROBLEEMSTELLING / DOELSTELLING.....	8
<b>2 SOORTBESCHERMING – WET NATUURBESCHERMING</b> .....	<b>9</b>
2.1 BESCHERMINGSREGIME SOORTEN VOGELRICHTLIJN .....	9
2.2 BESCHERMINGSREGIME SOORTEN HABITATRICHTLIJN .....	9
2.3 BESCHERMINGSREGIME ANDERE SOORTEN .....	9
2.4 ZORGPLICHT.....	9
2.5 VERANDERINGEN T.O.V. FLORA- EN FAUNAWET .....	9
2.6 PROVINCIALE OMGEVINGSVERORDENING DRENTHE (POV).....	10
<b>3 LIGGING ONDERZOEKSGBIED EN ONDERZOEKSOPZET</b> .....	<b>11</b>
3.1 LIGGING ONDERZOEKSGBIED .....	11
3.2 ONDERZOEKSMETHODE .....	11
3.2.1 Bronnenonderzoek .....	11
3.2.2 Veldbezoek .....	11
<b>4 INVENTARISATIE NATUURWAARDEN</b> .....	<b>12</b>
4.1 VOGELS (WNB § 3.1) .....	12
4.1.1 Gegevens uit geraadpleegde bronnen .....	12
4.1.2 Gegevens uit veldbezoek (vogels) .....	13
4.2 VLEERMUIZEN (WNB § 3.2).....	13
4.2.1 Gegevens uit geraadpleegde bronnen .....	13
4.2.2 Gegevens uit veldbezoek (vleermuizen) .....	14
4.3 OVERIGE GRONDGEBONDEN ZOOGDIEREN .....	14
4.3.1 Gegevens uit geraadpleegde bronnen .....	14
4.3.2 Gegevens uit veldbezoek (overige zoogdieren) .....	14
4.4 AMFIBIEËN, VISSSEN EN REPTIELEN .....	14
4.4.1 Gegevens uit geraadpleegde bronnen .....	14
4.4.2 Gegevens uit veldbezoek (amfibieën, vissen en reptielen) .....	15
4.5 VLINDERS, LIBELLEN, JUFFERS EN INSECTEN .....	15
4.5.1 Gegevens uit geraadpleegde bronnen .....	15
4.5.2 Gegevens uit veldbezoek (vlinders, libellen, juffers en insecten).....	15
4.6 VAATPLANTEN .....	15
4.6.1 Gegevens uit geraadpleegde bronnen .....	15
4.6.2 Gegevens uit veldbezoek (vaatplanten) .....	15
<b>5 BEOORDELING WET NATUURBESCHERMING (SOORTEN)</b> .....	<b>16</b>
5.1 VOGELS.....	16
5.2 OVERIGE SOORTEN .....	16
<b>6 GEBIEDSBESCHERMING</b> .....	<b>17</b>
6.1 ECOLOGISCHE HOOFDSTRUCTUUR .....	17
6.2 WET NATUURBESCHERMING - NATURA 2000 GEBIEDEN .....	18
<b>7 CONCLUSIES</b> .....	<b>19</b>
7.1 CONCLUSIE WET NATUURBESCHERMING (SOORTEN) .....	19
7.2 CONCLUSIE EHS.....	19
7.3 CONCLUSIE WET NATUURBESCHERMING (GEBIEDEN).....	19
<b>8 BRONNEN</b> .....	<b>20</b>
8.1 LITERATUUR .....	20
8.2 GERAADPLEEGDE WEBSITES .....	20

<b>BIJLAGE 1</b>	<b>ALGEMENE VERBODSBEPALINGEN VAN DE WET NATUURBESCHERMING .....</b>	<b>21</b>
<b>BIJLAGE 2</b>	<b>PROCES BEOORDELING ONTHEFFING WET NATUURBESCHERMING .....</b>	<b>23</b>
<b>BIJLAGE 3</b>	<b>JAARROND BESCHERMDE VOGELS.....</b>	<b>24</b>
<b>BIJLAGE 4</b>	<b>DATA NDFF.....</b>	<b>26</b>
<b>BIJLAGE 5</b>	<b>POV DRENTHE .....</b>	<b>28</b>

# 1 Inleiding

## 1.1 Achtergrond

Op het perceel aan de Landschapsweg 29 te Veenoord wil men bij de bestaande zorgvilla's een nieuw gebouw plaatsen met een aantal extra zorgvilla's (zie figuur 3). Het terrein waarop gebouwd gaat worden ligt momenteel braak. Op de oude luchtfoto (figuur 1) is nog te zien dat het voorheen een volkstuincomplex was. Figuur 2 toont foto's de huidige situatie tijdens het veldbezoek.

In deze natuurtoets wordt gekeken of er voor de realisering van de plannen nog een ontheffing (soorten) op grond van de Wet natuurbescherming noodzakelijk is. Ook kan uitsluitend gegeven worden of de gemeente bij een Omgevingsvergunning een verklaring van geen bedenkingen moet aanvragen. Het rapport kan tevens gebruikt worden bij de bestemmingsplanprocedure.

In hoofdstuk 7 staan de conclusies van de quickscan.

De te toetsen activiteit betreft:

- Bouw van nieuw gebouw voor zorgvilla's op braakliggend terrein.
- Vergroting parkeerterrein op huidig gazon (de haag blijft bestaan).



**Figuur 1.** Luchtfoto met ligging onderzoeksgebied (rode cirkel) / plangebied (blauwe vlak).





**Figuur 2.** Foto's planlocatie

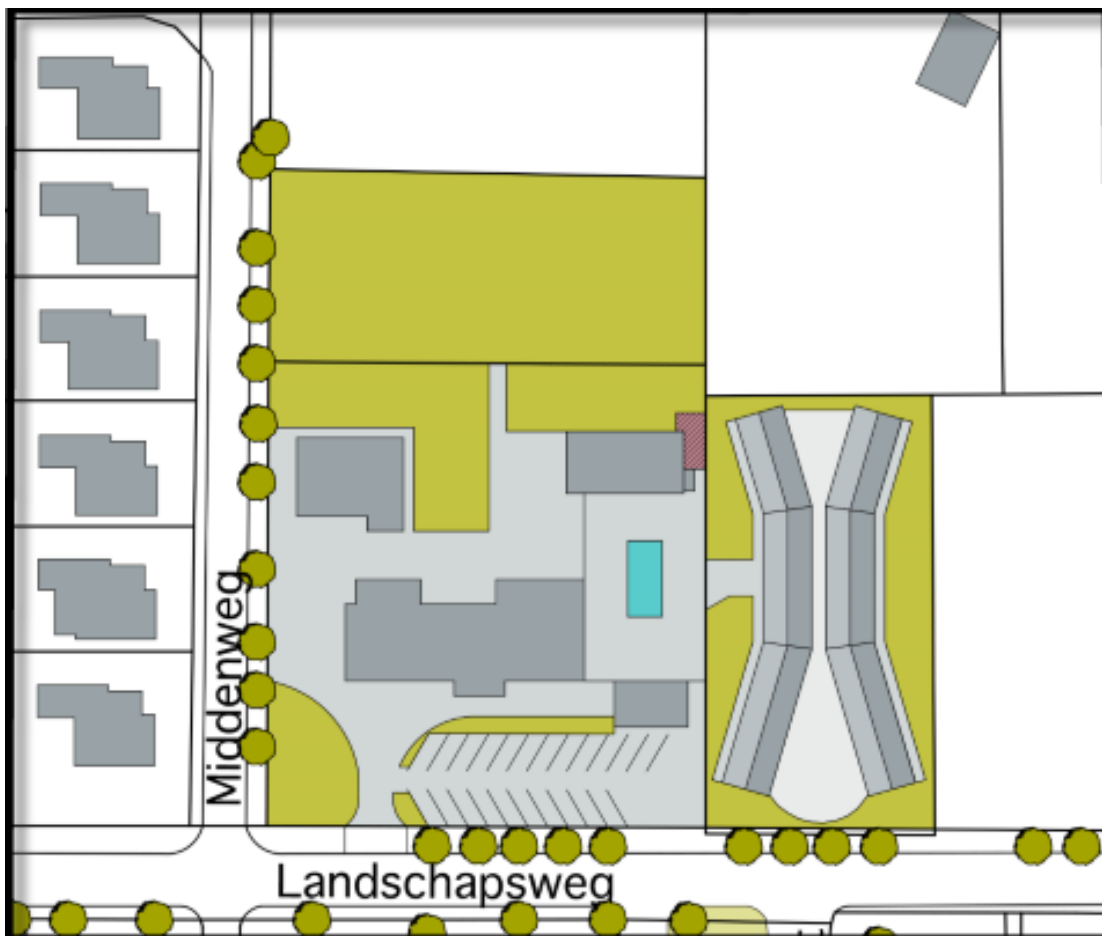
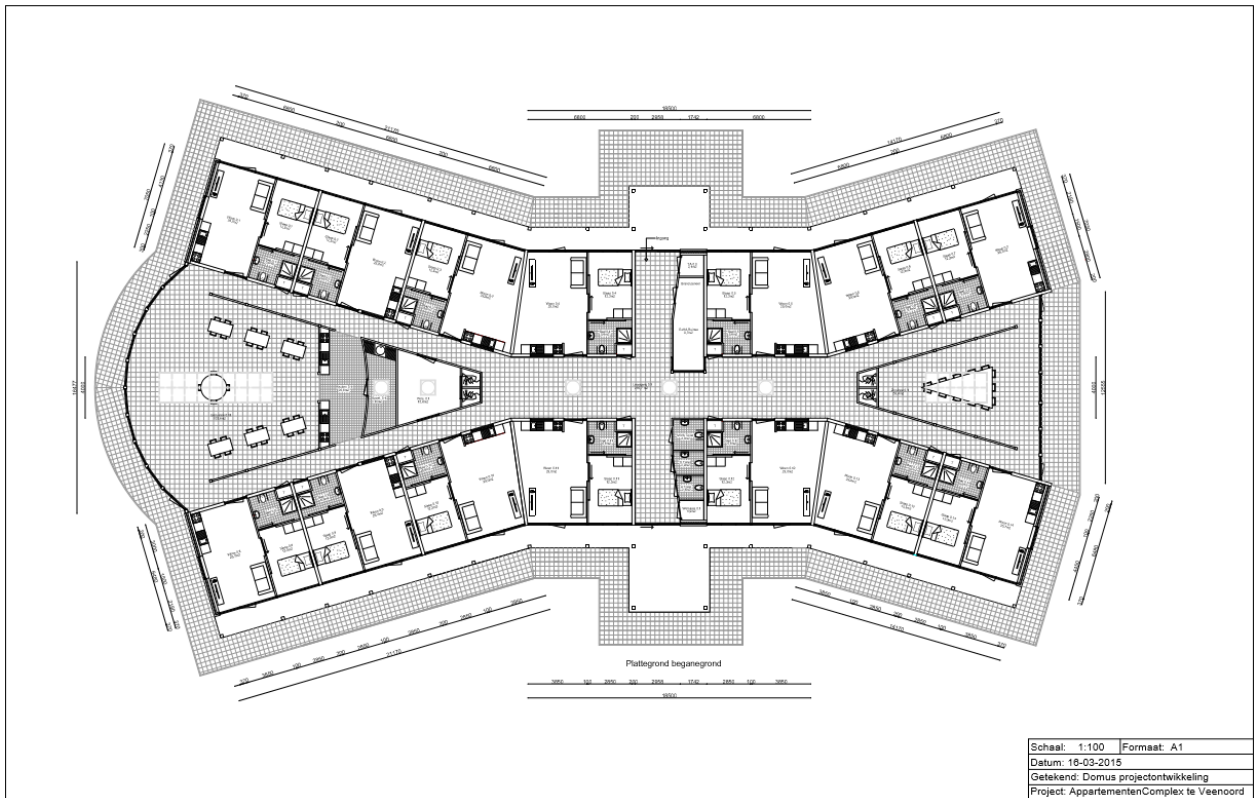

**Figuur 3.** Boven: schets van het nieuwe gebouw met de zorgvilla's.  
Onder: Het gehele complex met de nieuwe zorgvilla's en uitbreiding parkeergelegenheid.

## **1.2 Aanleiding**

De aanleiding voor het maken van een natuurtoets is de noodzaak en de wens om vooraf uit te sluiten dat door het project natuurwaarden aangetast kunnen worden.

Realisatie van de voorgenomen plannen kan invloed hebben op de bepalingen in de Wet natuurbescherming. Deze wet regelt de bescherming van planten- en diersoorten in Nederland. Overtreding van de verbodsbepalingen (bijlage 1) ten aanzien van streng beschermde soorten vereist mogelijk een ontheffing.

## **1.3 Probleemstelling / doelstelling**

De natuurtoets geeft antwoord op onderstaande vragen:

- 1 Komen er natuurwaarden voor, waarvoor het noodzakelijk is om een uitgebreide natuurtoets met mitigatieplan te laten uitvoeren om te beoordelen in hoeverre het project handelingen bevat die in strijd zijn met de verbodsbepalingen van de Wet natuurbescherming (soortbescherming).
- 2 Zijn er mogelijke effecten op de Natura 2000-instandhoudingsdoelen waardoor er een passende beoordeling gemaakt moet worden (gebiedsbescherming / Wet natuurbescherming).



## **2 Soortbescherming – Wet Natuurbescherming**

Op 1 januari 2017 is de Wet natuurbescherming in werking getreden. Deze wet vervangt de Boswet, Flora- en faunawet en de Natuurbeschermingswet 1998. Voor het soortenbeleid deelt de Wet natuurbescherming de soorten in drie beschermingsregimes, namelijk vogels (EU-Vogelrichtlijn), soorten beschermd op grond van de Habitatrichtlijn en nationaal beschermde soorten.

### **2.1 Beschermingsregime soorten Vogelrichtlijn**

Dit zijn alle van nature in Nederland in het wild levende vogels (zoals bedoeld in artikel 1 van de Vogelrichtlijn). De lijst met jaarrond beschermde vogels staat in bijlage 3.

### **2.2 Beschermingsregime soorten Habitatrichtlijn**

Dit zijn soorten die genoemd zijn in Bijlage IV van de Habitatrichtlijn, Bijlage I en II van het Verdrag van Bern en Bijlage II van het Verdrag van Bonn. In de Bijlagen van de Verdragen van Bern en Bonn worden ook vogels genoemd. Het Beschermingsregime soorten Habitatrichtlijn is ten aanzien van verstoring strikter dan het Beschermingsregime soorten Vogelrichtlijn. Mogelijk zijn de in de Bijlagen van de Verdragen van Bern en Bonn genoemde vogels strikter beschermd dan soorten die van nature in Nederland voorkomen en niet in deze bijlagen staan. Grotendeels betreffen het in Nederland zeldzame en doortrekkende soorten of dwaalgasten. Een aantal soorten zoals bijvoorbeeld de pimpelmees zijn algemeen in Nederland.

### **2.3 Beschermingsregime andere soorten**

Dit zijn de in de bijlage van Wet natuurbescherming genoemde soorten. Het gaat hier om de bescherming van niet onder de bovenstaande twee categorieën vallende zoogdieren, amfibieën, reptielen, vissen, dagvlinders, libellen, kevers en vaatplanten voorkomend in Nederland, vermeld in de bijlage van de Wet natuurbescherming (art. 3.10 – 3.11 Wet natuurbescherming). Voor de zoogdier-, amfibie- en reptielsoorten opgenomen in deze bijlage geldt geen Europese verplichting tot bescherming. Deze soorten worden beschermd vanwege de breed in de maatschappij levende overtuiging dat deze dieren een bescherming behoeven. De andere in de bijlage opgenomen soorten worden om ecologische redenen beschermd. Hiermee geeft Nederland uitvoering aan de algemene verplichting van het Biodiversiteitsverdrag om de staat van instandhouding van dier- en plantsoorten te beschermen. Omdat er ook veel algemene soorten in staan genoemd is de verwachting dat er weer een verdeling komt van meer en minder strikt beschermde soorten (vergelijkbaar met de tabellen 1, 2 en 3 van de Flora- en faunawet). Deze kan echter per provincie verschillen (zie bijlage 5).

### **2.4 Zorgplicht**

Onder de Wet natuurbescherming geldt, net als onder de Flora- en faunawet, een zorgplicht voor alle in het wild levende dieren. De zorgplicht houdt in dat de initiatiefnemer werkzaamheden, die nadelig kunnen zijn voor dieren en planten, in redelijkheid zo veel mogelijk nalaat of maatregelen neemt om onnodige schade aan dieren en planten te voorkomen.

### **2.5 Veranderingen t.o.v. Flora- en faunawet**

Een belangrijke verandering zijn de lijsten met beschermde soorten. Er zijn soorten die onder de Flora- en faunawet beschermd waren (tot 1-1-2017) en onder de Wet natuurbescherming niet meer en andersom. Zo is een aantal soorten planten (orchideeën), insecten en vissen (o.a. Kleine modderkruiper en Bittervoorn zonder binding met Natura 2000-gebieden) vanaf 2017 niet meer beschermd. Voorbeelden van soorten waarvoor nu geen ontheffing nodig is bij ruimtelijke ingrepen en na 2017 wel, zijn de Egel en de Bosmuis (er geldt nu een vrijstelling) en de Mercuruurwaterjuffer, de Kleine ereprijs en de Molmuis (nu niet beschermd).

De beschermde status van soorten kan per provincie gaan verschillen. Provincies hebben de bevoegdheid om bij provinciale verordening (POV) vrijstelling te verlenen voor nationaal beschermde soorten. Er is dan geen ontheffing nodig voor werkzaamheden.

## **2.6 Provinciale Omgevingsverordening Drenthe (POV)**

De provincie heeft een Omgevingsverordening (verder POV) opgesteld met daarin opgenomen hoe om te gaan met soortenbescherming.

Artikel 4.3 behandelt de soortenvrijstelling bij ruimtelijke inrichting, bestendig beheer en onderhoud.

'Het wordt niet wenselijk geacht dat voor zeer algemeen voorkomende soorten voor elke ruimtelijke ontwikkeling of ingreep in het kader van beheer en onderhoud een ontheffing moet worden aangevraagd. Om deze reden wordt voor bepaalde soorten vrijstelling verleend. De Wet natuurbescherming geeft aan Provinciale Staten de mogelijkheid om vrijstelling te verlenen van de verboden voor bepaalde soorten voor bepaalde belangen. Over het algemeen gebeurde dit voor soorten waarvan werd aangenomen dat ze veel voorkomen en de soort niet bedreigd was. Vanwege de voormalige vrijstelling was het voor deze soorten niet verboden om bijvoorbeeld hun verblijfplaatsen te vernielen als dit nodig is om een bestemmingsplan uit te voeren, bijvoorbeeld bij de bouw van een huis. Ook mocht een vliegveld, een dijk of een spoorweg worden onderhouden zonder dat daarvoor een ontheffing nodig was als deze soorten daar voorkomen. De reden voor het Rijk om deze vrijstelling in te voeren was dat veel weerstand bestond tegen het steeds moeten aanvragen van ontheffingen voor deze soorten. Dit terwijl van deze soorten werd aangenomen dat ze veel voorkwamen. Met de invoering van de Wet natuurbescherming is deze bevoegdheid grotendeels gedecentraliseerd naar de provincies. Provinciale Staten hebben besloten deze voormalige vrijstelling voor zover mogelijk voort te zetten.

In bijlage 5 staan de soorten vermeld welke op grond van de POV vrijgesteld worden.

## 3 Ligging onderzoeksgebied en onderzoeksopzet

### 3.1 Ligging onderzoeksgebied

Het onderzoeksgebied voor de Wet natuurbescherming beperkt zich tot de percelen waarop de ingreep plaatsvindt en de directe omgeving (zie figuur 1). Voor de effecten op Natura 2000-gebieden is in hoofdstuk 6 ook gekeken naar het aspect externe werking.

### 3.2 Onderzoeksmethode

Deze natuurtoets is gebaseerd op bronnenonderzoek en een veldbezoek. Aan de hand van expert judgement door een ecoloog, die ook het veldbezoek heeft uitgevoerd (Ir. A. Fopma van *Fopma NatuurAdvies*) is ingeschat wat de beschermde natuurwaarden zijn en de te verwachten effecten.

#### 3.2.1 Bronnenonderzoek

Gekeken is naar de volgende bronnen:

- Nationale Databank Flora en Fauna (NDFF, zie uitdraai in Bijlage 3).
- Waarneming.nl.
- Literatuur (zie hoofdstuk 8).

#### 3.2.2 Veldbezoek

Er hebben twee veldbezoek op de planlocatie en de naaste omgeving plaatsgevonden.

Datum: 30 april 2012 (ten behoeve van eerdere natuurtoets)  
Tijdstip: 8.50 - 9.35 uur  
Weersbeeld: Lichtbewolkt, Droog met matige wind.  
Temperatuur: 15,5 ° Celsius.

Datum: 16 april 2016  
Tijdstip: 12.20 – 12.40 uur  
Weersbeeld: Licht bewolkt.  
Temperatuur: 14 ° Celsius.

Tijdens het laatste veldbezoek is gekeken naar de potenties van het plangebied voor beschermde diersoorten en de mogelijke functies. Op basis van expert judgement is een inschatting gemaakt wat de mogelijke effecten zijn van de ingreep op beschermde soorten.

## 4 Inventarisatie natuurwaarden

### 4.1 Vogels (Wnb § 3.1)

#### 4.1.1 Gegevens uit geraadpleegde bronnen

##### Nationale Databank Flora en Fauna (NDFF)

In de omgeving van het plangebied (0-1 km) zijn 10 'jaarrond' beschermde vogelsoorten geregistreerd. Het betreft de Boomvalk, Buizerd, Gierzwaluw, Havik, Huismus, Ooievaar, Roek, Sperwer, Wespandief en Steenuil. Naar verwachting is het gebied slecht op vogels onderzocht. Hier is bij het veldbezoek rekening mee gehouden.

##### www.waarnemingen.nl

Het plangebied ligt in telgebied 'Veenoord' (figuur 4). In deze telgebieden zijn ter plaatse in totaal 37 vogelsoorten waargenomen. Het betreft voor een deel broedvogels.

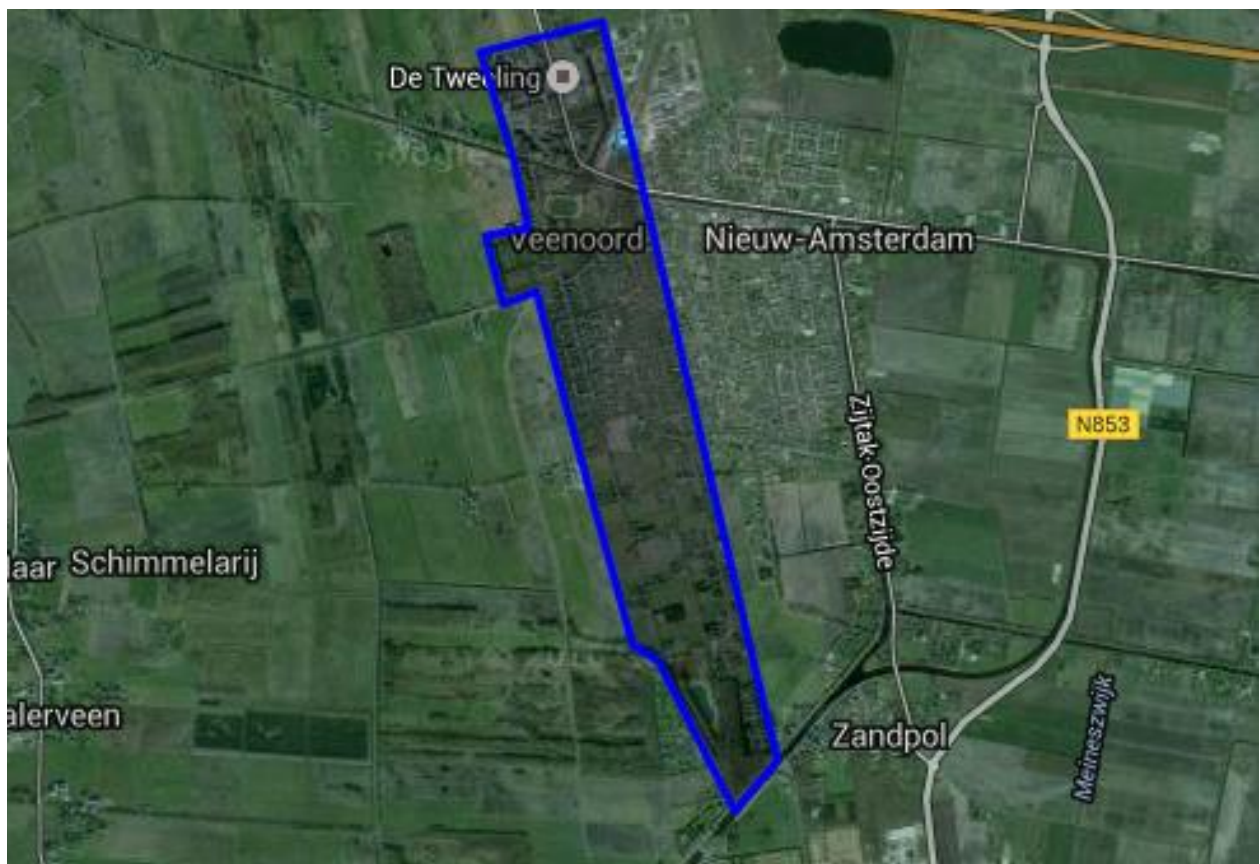

Figuur 4. Waarneming.nl - telgebied 'Veenoord'.

**Tabel 1.** Waargenomen beschermde vogelsoorten in de periode 2000-heden in het telgebied 'Veenoord' op basis van waarneming.nl. Achter de soort is een inschatting gegeven van de kans dat de soort op basis van biotoopkenmerken ook binnen het plangebied (zie toelichting bij figuur 1) als broedvogel voor kan komen.

(- = niet; +/- waarschijnlijk niet; + = mogelijk wel; ++ = zeker wel)

Vogelsoort	Inschatting	Vogelsoort	Inschatting	Vogelsoort	Inschatting
Grauwe Gans	-	Groene Specht	-	Zanglijster	-
Wilde Eend	-	Ekster	-	Roodborst	-
Kuifeend	-	Roek	-	Zwarte Roodstaart	-
Ooievaar	-	Zwarte Kraai	-	Gr. Vliegenvanger	-
Zeearend	-	Kauw	-	Bonte Vliegenvanger	-
Boomvalk	-	Koolmees	-	Huismus	-
Slechtvalk	-	Pimpelmees	-	Heggenmus	-
Waterhoen	-	Boerenzwaluw	-	Witte Kwikstaart	-
Meerkoet	-	Staartmees	-	Vink	-
Houtduif	-	Tjiftjaf	-	Groenling	-
Turkse Tortel	-	Winterkoning	-	Goudvink	-
Ransuil	-	Boomkruiper	-		
Gierzwaluw	-	Merel	-	Totaal	37

#### 4.1.2 Gegevens uit veldbezoek (vogels)

In het kale en braak liggende plangebied zijn geen vogelsoorten waargenomen. In het onderzoeksgebied (zie figuur 1) werden wel soorten als Winterkoning, Koolmees, Merel, Vink, Houtduif, Zanglijster en Tjiftjaf waargenomen.

Zoals uit figuur 2 blijkt is het plangebied waar het nieuwe gebouw komt in de huidige staat ongeschikt als broedgebied voor vogels. Dit geldt echter niet voor de coniferen haag en de bomen in het gazon, waar de uitbreiding van de parkeerplaats is gepland. De haag is een zeer geschikte nestlocatie voor kleine zangvogels. De haag blijft echter bestaan en behoudt zijn functie. In de bomen broedt in ieder geval de Houtduif (zie figuur 5). Mocht de boom verwijderd worden dan dient men dat buiten het broedseizoen te doen. Bij voorkeur in de periode september-maart. Effecten op jaarrond beschermde soorten zijn uitgesloten.



**Figuur 5.** Detailopnamen duivennest en coniferen haag

## 4.2 Vleermuizen (Wnb § 3.2)

### 4.2.1 Gegevens uit geraadpleegde bronnen



Op basis van landelijke verspreiding (Bron: Zoogdiervereniging), zijn de volgende soorten mogelijk:

- Gewone dwergvleermuis\*
- Ruige dwergvleermuis
- Rosse vleermuis
- Laatvlieger\*\*
- Gewone grootoorvleermuis
- Watervleermuis
- Meervleermuis
- Franjestaart
- Baardvleermuis
- Brandt's vleermuis

In de directe omgeving van het plangebied (0-1 km) is slechts één vleermuissoort (Wnb § 3.2) geregistreerd. Het betreft de Laatvlieger. Deze is met twee asterisken aangegeven.

In de straat van 1-5 kilometer van het plangebied is nog een andere soort vleermuizen waargenomen. Het betreft de Gewone dwergvleermuis. Deze is met één asterisk aangegeven.

## **4.2.2 Gegevens uit veldbezoek (vleermuizen)**

Het braakliggende terrein is in de huidige staat ongeschikt voor vleermuizen.

## **4.3 Overige grondgebonden zoogdieren**

### **4.3.1 Gegevens uit geraadpleegde bronnen**

Nationale Databank Flora en Fauna (NDFF) / Quickscanhulp.nl

In de directe omgeving van het plangebied (0-1 km) is twee beschermde zoogdiersoorten (niet zijnde vleermuizen) geregistreerd, zijnde de Rode eekhoorn en de Veldspitsmuis (Wnb § 3.3).

www.waarneming.nl

Er zijn waarnemingen van 5 soorten grondgebonden zoogdieren in het telgebied 'Veenoord'.

<b>Onbeschermd:</b>	Geen.
<b>Wnb § 3.3 met vrijstelling POV<sup>1</sup> :</b>	Egel, Konijn, Bosmuis en Rosse Woelmuis
<b>Wnb § 3.3 zonder vrijstelling POV:</b>	Rode Eekhoorn.

Rode Eekhoorn: Drie waarnemingen van deze soort. Allen bij de minicamping 'De Dennenpol'.

De Veldspitsmuis is op grond van de data uit waarnemingen.nl niet in telgebied 'Veenoord' waargenomen.

### **4.3.2 Gegevens uit veldbezoek (overige zoogdieren)**

Het braakliggende terrein (zie foto's figuur 2) is in de huidige staat ongeschikt voor grondgebonden zoogdieren. Er is veel grond opgebracht en het voormalige gebruik als volkstuintencomplex is verwijderd. Voor Veldspitsmuis en Rode eekhoorn is er geen geschikt leefgebied in het plangebied aanwezig. De aanwezigheid van deze soorten kan in de huidige staat van het gebied met zekerheid worden uitgesloten.

De bomen langs de weg zouden door de Rode eekhoorn gebruikt kunnen worden, maar plan tast deze functionaliteit niet aan.

## **4.4 Amfibieën, vissen en reptielen**

### **4.4.1 Gegevens uit geraadpleegde bronnen**

Nationale Databank Flora en Fauna (NDFF) / Quickscanhulp.nl

Er zijn geen waarnemingen van beschermde soorten vissen, amfibieën en reptielen.

---

<sup>1</sup> Soortenvrijstellingslijst voor ruimtelijke ingrepen en bestendig beheer. De vrijstelling als bedoeld in artikel 4.3 lid 1 van de POV Drenthe. Zie bijlage 5.

[www.waarneming.nl](http://www.waarneming.nl)

Er zijn geen waarnemingen van amfibieën en reptielen in het telgebied 'Veenoord' gedaan. Wel is de onbeschermd vissoort Brasem waargenomen (dood) in de Vaart.

#### **4.4.2 Gegevens uit veldbezoek (amfibieën, vissen en reptielen)**

Het gebied ligt braak en de bouwput is kaal (zie figuur 2). Er is geen water in het plangebied. De aanwezigheid van beschermde soorten is uitgesloten.

### **4.5 Vlinders, libellen, juffers en insecten**

#### **4.5.1 Gegevens uit geraadpleegde bronnen**

[Nationale Databank Flora en Fauna \(NDFB\) / Quickscanhulp.nl](#)

In de directe omgeving van het plangebied zijn geen beschermde vlinders, libellen, juffers en/of insecten geregistreerd.

[www.waarneming.nl](http://www.waarneming.nl)

Waarnemingen van beschermde dagvlinders in het telgebied 'Veenoord' zijn er niet, wel zijn de volgende onbeschermden waargenomen: Oranjetipje, Groot koolwitje, Klein koolwitje, Klein geaderd witje, Citroenvlinder, Kleine vuurvlinder, Kleine vos, Bont zandoogje, Oranje zandoogje en Bruin zandoogje.

Libellen en juffers zijn niet waargenomen.

#### **4.5.2 Gegevens uit veldbezoek (vlinders, libellen, juffers en insecten)**

Het braakliggende terrein is ongeschikt voor vlinders, libellen, juffers of insecten. Aantasting van beschermde soorten is uitgesloten.

### **4.6 Vaatplanten**

#### **4.6.1 Gegevens uit geraadpleegde bronnen**

[Nationale Databank Flora en Fauna \(NDFB\) / Quickscanhulp.nl](#)

In de directe omgeving van het plangebied zijn geen beschermde planten geregistreerd.

[Waarneming.nl](http://Waarneming.nl)

Er zijn 105 soorten planten waargenomen in het telgebied 'Veenoord'. Het betreffen alleen onbeschermden plantensoorten op grond van de Wnb.

#### **4.6.2 Gegevens uit veldbezoek (vaatplanten)**

Het terrein waarop gebouwd wordt is geheel braak en onbegroeid. De uitbreiding van de parkeergelegenheid komt op het bestaande gazon. Beschermde soorten zijn uitgesloten.

## 5 Beoordeling Wet natuurbescherming (soorten)

### 5.1 Vogels

#### *Bouwterrein zorgvilla's*

Zoals het terrein er nu bij ligt is verstoring van broedvogels en/of vaste rust en/of verblijfplaatsen uitgesloten. Dit geldt ook voor jaarrond beschermde soorten. Wel moet voorkomen worden dat er sprake is van begroeiing / verruiging van het terrein. Opslag van planten, struiken en bomen moet z.s.m. verwijderd worden. Wanneer er ruige begroeiing komt, is er een kans dat vogels zich hierin vestigen.

Mocht er in het voorjaar nog niet gebouwd worden dan is het raadzaam om stijlwandjes die één meter of hoger zijn met plastic af te dekken om te voorkomen dat er Oeverzwaluwen in gaan zitten.

#### *Uitbreiding parkeerterrein*

Voor de uitbreiding van het parkeerterrein moeten mogelijk enkele bomen verwijderd worden. De haag blijft staan. Omdat hier potentiële broedplekken voor vogels in zitten, moet deze in ieder geval buiten de periode 15 maart – 15 juli verwijderd worden en bij voorkeur in de periode vanaf 1 september – 1 maart.

#### **Periode werkzaamheden (voorzorgsbeginsel)**

Omdat geen ontheffingen worden verleend voor het verstoren van vogels en/of het vernielen van nesten wordt geadviseerd om de werkzaamheden voor het broedseizoen (15 maart - 15 juli) te starten of te beginnen na 15 juli. Op deze wijze kunnen overtredingen van de Wet natuurbescherming worden voorkomen.

### 5.2 Overige soorten

Voor de overige soorten flora en fauna geldt ook dat er geen ontheffing noodzakelijk is. Tijdens de bouw moet rekening gehouden worden met deze soorten, zodat deze zo min mogelijk verstoord worden. (voorzorgsbeginsel).

## 6 Gebiedsbescherming

### 6.1 Ecologische hoofdstructuur

Het voormalige ministerie van Landbouw, Natuur en Voedselkwaliteit (LNV) thans het Ministerie van Economische Zaken (EZ) heeft in 1990 de Ecologische Hoofdstructuur (EHS) geïntroduceerd. De EHS bestaat uit een netwerk van natuurgebieden. Het doel van de EHS is de instandhouding en ontwikkeling van deze natuurgebieden, om daarmee een grote aantal soorten en ecosystemen te laten voortbestaan.

Zoals uit figuur 6 blijkt ligt het plangebied ver buiten de begrenzing van de EHS. De geplande ingreep op zich heeft een geen effect op het EHS-gebied. De verstoring door de werkzaamheden is zeer gering en heeft op deze afstand geen effect op de kernkwaliteiten van de EHS-gebieden.

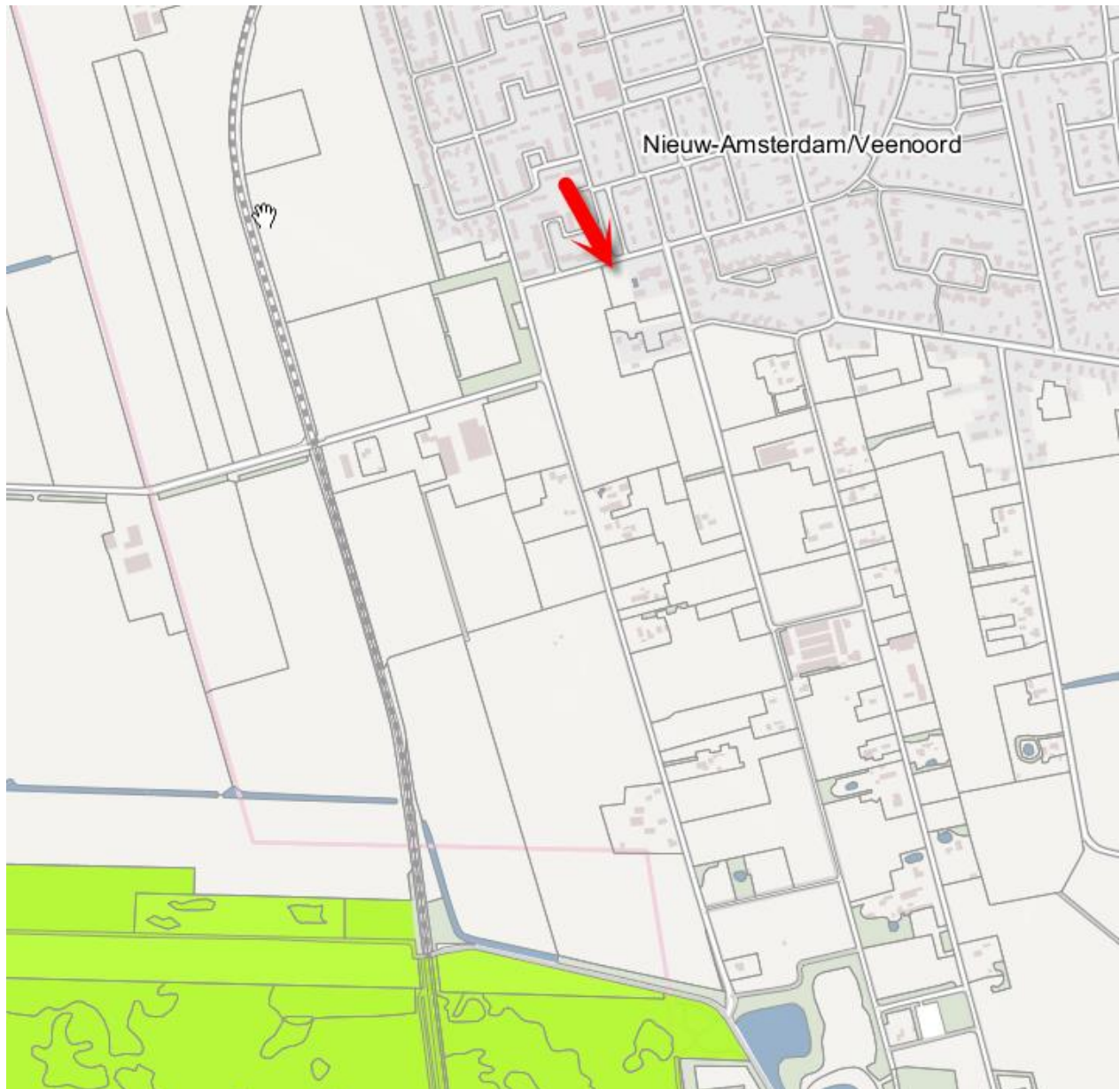

**Figuur 6.** Overzicht van plangebied met ligging in de EHS.  
(Bron: <http://www.drenthe.info/kaarten/website>).



## 6.2 Wet natuurbescherming - Natura 2000 gebieden

Natura 2000 is een netwerk van Europese natuurgebieden. Het vormt de basis van het Europese natuurbeleid. Natura 2000 is gericht op de instandhouding en ontwikkeling van soorten en ecosystemen die voor Europa belangrijk zijn. Een voorbeeld is de Noordse woelmuis, die alleen nog maar in Nederland voorkomt.

Zoals uit figuur 7 blijkt ligt het plangebied niet nabij de Natura 2000 gebieden. Het dichtstbij ligt het Bargerveen, ten zuidoosten van Nieuw-Amsterdam.

Effecten op Natura 2000 gebieden zijn derhalve uitgesloten.

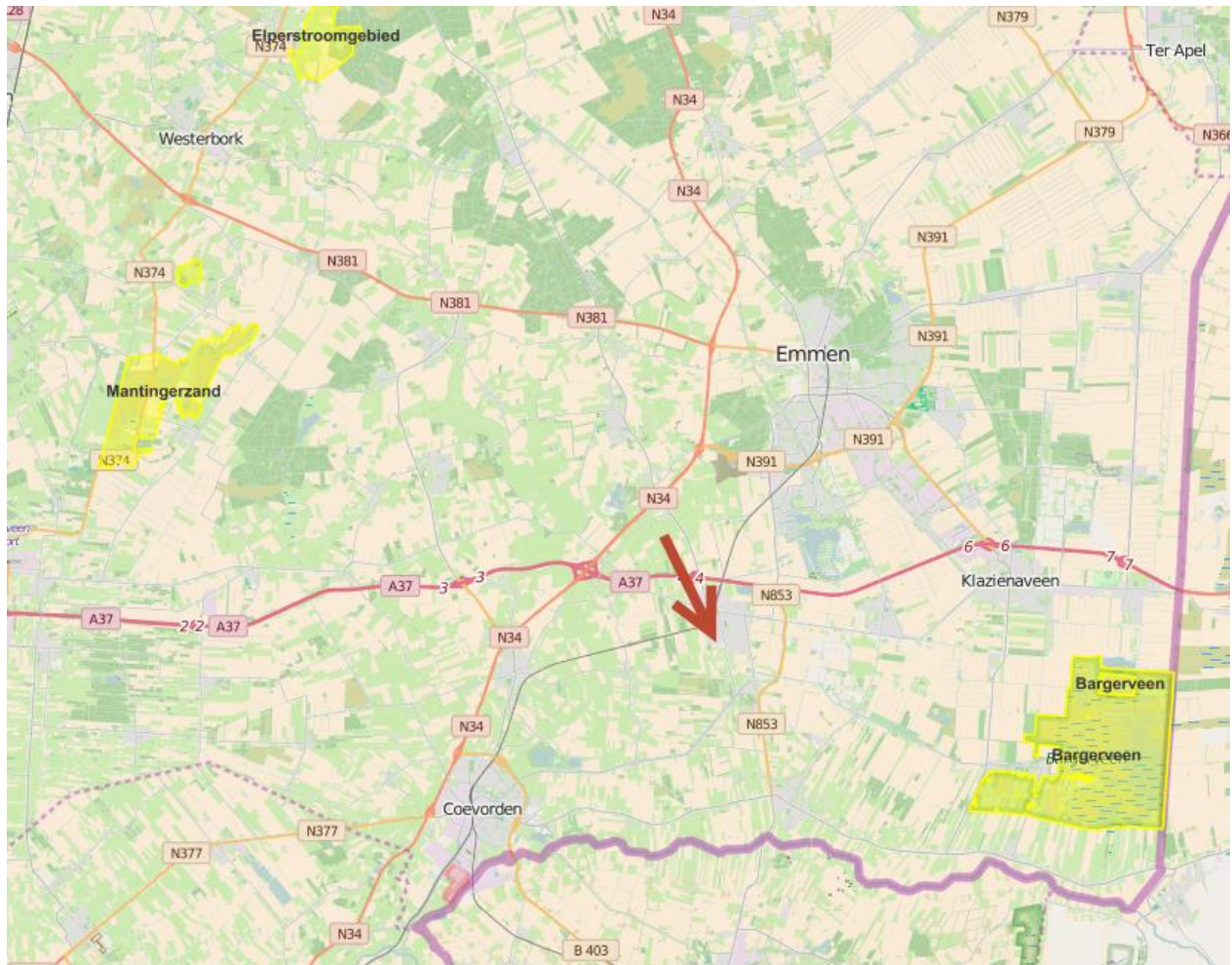

**Figuur 7.** Ligging van het plangebied nabij Natura 2000-gebieden.  
(Bron: <http://www.synbiosys.alterra.nl/natura2000/gebiedendatabase.aspx>).



## 7 Conclusies

### 7.1 Conclusie Wet natuurbescherming (soorten)

Als de werkzaamheden buiten het broedseizoen aanvangen en de aanbevelingen uit tabel 3 worden uitgevoerd, dan kunnen effecten op vogels en vleermuizen voorkomen worden en is er voor vogels geen ontheffing op grond van de Wnb noodzakelijk. Er is ook voor de overige natuurwaarden geen ontheffing noodzakelijk.

In tabel 4 zijn de effecten samengevat. Wij adviseren wel om deze conclusie (het rapport) door het bevoegd gezag voor de omgevingsvergunning (Gemeente Emmen) te laten bevestigen.

Het is ook raadzaam, maar geen wettelijke verplichting, om het rapport voor te leggen ter beoordeling aan de provincie Drenthe. In dit geval is de noodzaak minder groot omdat er geen bijzondere mitigerende maatregelen in het rapport zijn voorgeschreven en effecten zijn uitgesloten.

**Tabel 4. Overzicht conclusies aangaande verstoring en de eventueel te nemen vervolgstappen.**

Soortgroep		Ingrep verstoring	Nader onderzoek noodzakelijk	Wnb- ontheffing noodzakelijk	Bijzonderheden / opmerkingen
Vogels	Broedvogels	Nee, mits..	Nee, mits	Nee	Aanvang van de werkzaamheden zijn gepland buiten het broedseizoen. Het broedseizoen loopt globaal van 15 maart – 15 juli.  Verwijderen bomen ten behoeve van de uitbreiding van de parkeerplaats in ieder geval niet in de periode 15 maart – 1 juli en bij voorkeur tussen 1 september en 1 maart.
	Jaarrond beschermd	Nee	Nee	Nee	-
Vleermuizen		Nee	Nee	Nee	-
Overige zoogdieren		Nee	Nee	Nee	-
Amfibieën		Nee	Nee	Nee	-
Reptielen		Nee	Nee	Nee	-
Vissen		Nee	Nee	Nee	-
Libellen en vlinders		Nee	Nee	Nee	-
Vaatplanten		Nee	Nee	Nee	-

### 7.2 Conclusie EHS

Er zijn geen effecten op de EHS-gebieden te verwachten.

### 7.3 Conclusie Wet natuurbescherming (gebieden)

Er zijn geen effecten op de Natura 2000-gebieden te verwachten. Een vergunning op grond van Wet natuurbescherming is dan ook niet noodzakelijk.

## 8 Bronnen

### 8.1 Literatuur

- Bijlsma, R.G. (et al) 2001, Algemene en schaarse vogels van Nederland (Avifauna van Nederland 2) GMB uitgeverij/KNNV Uitgeverij, Haarlem/Utrecht.
- Dietz, C. (et al.) 2009, Vleermuizen; Alle soorten van Europa en Noordwest-Afrika, Tirion Natuur.
- DLG/EZ 2015. Beheerplan N2000 gebied Sallandse Heuvelrug, Ontwerp Januari 2015.
- Douma, M. C.P.M. Zoon & A.D. Bode, 2011. De Zoogdieren van Overijssel, leefwijze en verspreiding in de periode 1970 t/m 201, Uitgeverij Profiel, Bedum.
- Fopma, A. 2012 Quickscan natuurwaarden Landschapsweg 29, Veenoord. RA-Kompas/Fopma NatuurAdvies.
- Janssen A.M. & Schaminée H.J. 2003. Europese Natuur in Nederland; Habitattypen, KNNV Uitgeverij, Utrecht.
- Janssen A.M. & Schaminée H.J. 2008. Europese Natuur in Nederland; Soorten van de Habitatrichtlijn, KNNV Uitgeverij, Utrecht.
- Krijgsveld, K.L., Smits, R.R. & Winden J. van der 2008. Verstoringsgevoeligheid van vogels, Update literatuurstudie naar de reacties van vogels op recreatie, Bureau Waardenburg Rapport 08-173, Culemborg.
- Lange R. (et al.) 1994. Zoogdieren van West-Europa, KNNV Uitgeverij, Utrecht.
- SOVON 1987, Atlas van de Nederlandse Vogels.
- SOVON Vogelonderzoek Nederland, 2002 Atlas van de Nederlandse Broedvogels 1998-2000, Nederlandse fauna 5, Naturalis, KNNV-uitgeverij Leiden.
- SOVON & CBS 2005, Trends van vogels in het Nederlandse Natura 2000 netwerk, SOVON-informatierapport 2005/09. SOVON Vogelonderzoek Nederland, Beek-Ubbergen.

### 8.2 Geraadpleegde websites

- |  |   |
|--|---|
| • <a href="http://www.rijksoverheid.nl">www.rijksoverheid.nl</a> &                       | [natuurwetgeving / soortbescherming &               |
| <a href="http://www.synbiosys.alterra.nl">www.synbiosys.alterra.nl</a>                   | gebiedsbescherming N2000]                           |
| • <a href="http://www.drenthe.info/kaarten/website">www.drenthe.info/kaarten/website</a> | [kaart EHS]   |
| • <a href="http://www.natuurloket.nl">www.natuurloket.nl</a>                             | [waarnemingen van flora en fauna]                   |
| • <a href="http://www.overheid.nl">www.overheid.nl</a>                                   | [actuele wetteksten]                                |
| • <a href="http://www.uilen.org">www.uilen.org</a>                                       | [vogelwaarnemingen en informatie / uileninformatie] |
| • <a href="http://www.waarneming.nl">www.waarneming.nl</a>                               | [waarnemingen van flora en fauna]                   |
| • <a href="http://www.zoogdieratlas.nl">www.zoogdieratlas.nl</a>                         | [waarnemingen zoogdieren]                           |

# BIJLAGE 1 Algemene verbodsbepalingen van de Wet Natuurbescherming

## **§ 3.1. Beschermingsregime soorten Vogelrichtlijn**

### **Artikel 3.1**

- 1. Het is verboden opzettelijk van nature in Nederland in het wild levende vogels van soorten als bedoeld in artikel 1 van de Vogelrichtlijn te doden of te vangen.*
- 2. Het is verboden opzettelijk nesten, rustplaatsen en eieren van vogels als bedoeld in het eerste lid te vernielen of te beschadigen, of nesten van vogels weg te nemen.*
- 3. Het is verboden eieren van vogels als bedoeld in het eerste lid te rapen en deze onder zich te hebben.*
- 4. Het is verboden vogels als bedoeld in het eerste lid opzettelijk te storen.*
- 5. Het verbod, bedoeld in het vierde lid, is niet van toepassing indien de storing niet van wezenlijke invloed is op de staat van instandhouding van de desbetreffende vogelsoort.*

## **§ 3.2. Beschermingsregime soorten Habitatrichtlijn**

### **Artikel 3.5**

- 1. Het is verboden in het wild levende dieren van soorten, genoemd in bijlage IV, onderdeel a, bij de Habitatrichtlijn, bijlage II bij het Verdrag van Bern of bijlage I bij het Verdrag van Bonn, in hun natuurlijk verspreidingsgebied opzettelijk te doden of te vangen.*
- 2. Het is verboden dieren als bedoeld in het eerste lid opzettelijk te verstoren.*
- 3. Het is verboden eieren van dieren als bedoeld in het eerste lid in de natuur opzettelijk te vernielen of te rapen.*
- 4. Het is verboden de voortplantingsplaatsen of rustplaatsen van dieren als bedoeld in het eerste lid te beschadigen of te vernielen.*
- 5. Het is verboden planten van soorten, genoemd in bijlage IV, onderdeel b, bij de Habitatrichtlijn of bijlage I bij het Verdrag van Bern, in hun natuurlijke verspreidingsgebied opzettelijk te plukken en te verzamelen, af te snijden, te ontwortelen of te vernielen.*

### **§ 3.3. Beschermingsregime andere soorten**

#### **Artikel 3.10**

1. Onverminderd artikel 3.5, eerste, vierde en vijfde lid, is het verboden:

a. in het wild levende zoogdieren, amfibieën, reptielen, vissen, dagvlinders, libellen en kevers van de soorten, genoemd in de bijlage, onderdeel A, bij deze wet, opzettelijk te doden of te vangen;

b. de vaste voortplantingsplaatsen of rustplaatsen van dieren als bedoeld in onderdeel a opzettelijk te beschadigen of te vernielen, of

c. vaatplanten van de soorten, genoemd in de bijlage, onderdeel B, bij deze wet, in hun natuurlijke verspreidingsgebied opzettelijk te plukken en te verzamelen, af te snijden, te ontwortelen of te vernielen.

2. Artikel 3.8, met uitzondering van het derde en vierde lid, is van overeenkomstige toepassing op de verboden, bedoeld in het eerste lid, met dien verstande dat, in aanvulling op de redenen, genoemd in het vijfde lid, onderdeel b, de noodzaak voor de ontheffing of vrijstelling ook verband kan houden met handelingen:

a. in het kader van de ruimtelijke inrichting of ontwikkeling van gebieden, daaronder begrepen het daarop volgende gebruik van het ingerichte of ontwikkelde gebied;

b. ter voorkoming van schade of overlast, met inbegrip van schade aan sportvelden, schietterreinen, industrieterreinen, kazernes, of begraafplaatsen;

c. ter beperking van de omvang van de populatie van dieren, in verband met door deze dieren ter plaatse en in het omringende gebied veelvuldig veroorzaakte schade of in verband met de maximale draagkracht van het gebied waarin de dieren zich bevinden;

d. ter voorkoming of bestrijding van onnodig lijden van zieke of gebrekkige dieren;

e. in het kader van bestendig beheer of onderhoud in de landbouw of bosbouw;

f. in het kader van bestendig beheer of onderhoud aan vaarwegen, watergangen, waterkeringen, waterstaatswerken, oevers, vliegvelden, wegen, spoorwegen of bermen, of in het kader van natuurbeheer;

g. in het kader van bestendig beheer of onderhoud van de landschappelijke kwaliteiten van een bepaald gebied, of h. in het algemeen belang.

3. De verboden, bedoeld in het eerste lid, onderdelen a, en b, zijn niet van toepassing op de bosmuis, de huisspitsmuis en de veldmuis voor zover deze dieren zich in of op gebouwen of daarbij behorende erven of roerende zaken bevinden.

## BIJLAGE 2 Proces beoordeling ontheffing Wet natuurbescherming

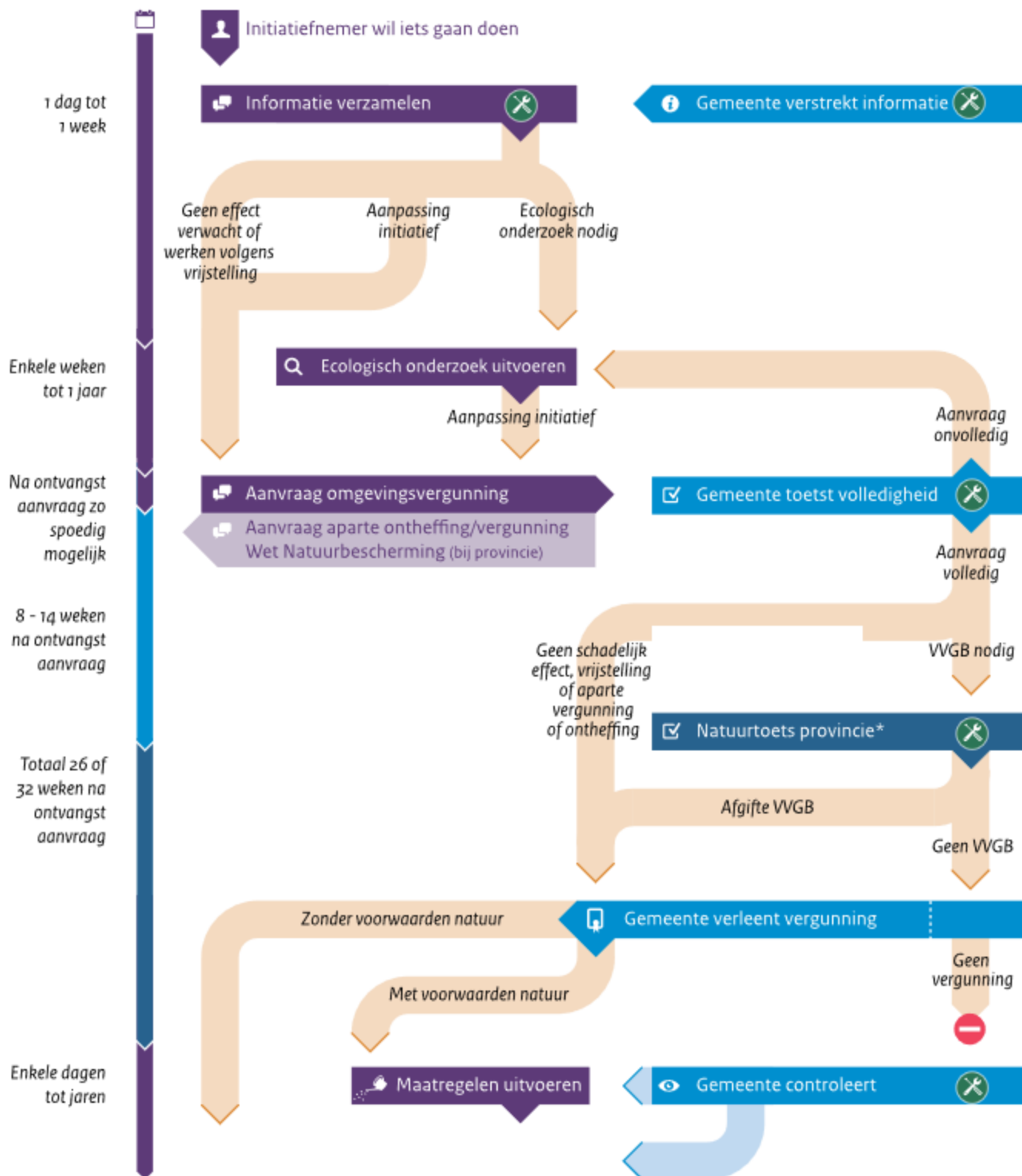

Verdere uitwerking van het schema op:

<http://www.synbiosys.alterra.nl/natura2000/routeplanner.aspx?subj=routeplanner#initiatiefnemer>



## **BIJLAGE 3    Jaarrond beschermde vogels**

Categorieën:

1. Nesten die, behalve gedurende het broedseizoen als nest, buiten het broedseizoen in gebruik zijn als vaste rust- en verblijfplaats.
2. Nesten van koloniebroeders die elk broedseizoen op dezelfde plaats broeden en die daarin zeer honkvast zijn of afhankelijk van bebouwing of biotoop. De (fysieke) voorwaarden voor de nestplaats zijn vaak zeer specifiek en limitatief beschikbaar.
3. Nesten van vogels, zijnde geen koloniebroeders, die elk broedseizoen op dezelfde plaats broeden en die daarin zeer honkvast zijn of afhankelijk van bebouwing. De (fysieke) voorwaarden voor de nestplaats zijn vaak zeer specifiek en limitatief beschikbaar.
4. Vogels die jaar in jaar uit gebruik maken van hetzelfde nest en die zelf niet of nauwelijks in staat zijn een nest te bouwen.
5. Nesten van vogels die weliswaar vaak terugkeren naar de plaats waar zij het jaar daarvoor hebben gebroed of de directe omgeving daarvan, maar die wel over voldoende flexibiliteit beschikken om, als de broedplaats verloren is gegaan, zich elders te vestigen.

**Nesten van vogelsoorten van categorie 1 t/m 4 zijn jaarrond beschermd, de nesten van soorten in categorie 5 zijn beschermd als er onvoldoende alternatieven zijn.**

Nederlandse naam	Categorie	Nederlandse naam	Categorie
blauwe reiger	5	ruigpootuil	5
boerenwaluw	5	spreeuw	5
bonte vliegenvanger	5	tapuit	5
boomklever	5	torenvalk	5
boomkruiper	5	zeearend	5
bosuil	5	zwarte kraai	5
brilduiker	5	zwarte mees	5
draaihals	5	zwarte roodstaart	5
eidereend	5	zwarte specht	5
ekster	5	huismus	2
gekraagde roodstaart	5	kerkuil	3
glanskop	5	oehoe	3
grauwe vliegenvanger	5	ooievaar	3
groene specht	5	ransuil	4
grote bonte specht	5	roek	2
hop	5	slechtvalk	3
		sperwer	4
huiswaluw	5	steenuil	1
ijsvogel	5	wespendief	4
kleine bonte specht	5	zwarte wouw	4
kleine vliegenvanger	5	boomvalk	4
koolmees	5	buizerd	4
kortsnavelboomkruiper	5	gierzwaluw	2
oeverwaluw	5	grote gele kwikstaart	3
pimpelmees	5	havik	4
Raaf	5		

## BIJLAGE 4 Data NDFF

### Bekende verspreiding van soorten ten opzichte van het plangebied – levering uit de NDFF.

**disclaimer** De Nationale Databank Flora en Fauna (NDFF) is de meest omvangrijke landelijke informatiebron van verspreidingsgegevens en bevat betrouwbare waarnemingen van planten en dieren in een bepaald gebied. Het systeem is in opbouw, nieuwe gegevens worden met regelmaat toegevoegd. Alle gegevens in de NDFF zijn gevalideerd. Nader (veld-)onderzoek kan noodzakelijk zijn om aanwezigheid van een soort te bevestigen of uit te sluiten.

Copyright vermelden bij verwijzen of citeren naar deze levering: '© NDFF - quickscanhulp.nl 18-04-2016 15:18:40'



Op de volgende pagina's vindt u de lijst met soorten en afstanden ten opzichte van het plangebied dat deze soorten zijn waargenomen. Een toelichting op deze lijst is te vinden op: [www.quickscanhulp.nl](http://www.quickscanhulp.nl).

Mocht u vragen hebben dan kunt u contact opnemen met de Helpdesk van Het Natuurloket:

e-mail: [serviceteamndff@natuurloket.nl](mailto:serviceteamndff@natuurloket.nl)

telefoon: 0800 2356333

Soort	Soortgroep	FFw	Wnb §	POV <sup>2</sup>	Afstand
Eekhoorn	Zoogdieren	tabel II	3.3	nee	0 - 1 km
Boomvalk	Vogels	tabel III	3.1	nee	0 - 1 km
Buizerd	Vogels	tabel III	3.1	nee	0 - 1 km
Gierzwaluw	Vogels	tabel III	3.1	nee	0 - 1 km
Havik	Vogels	tabel III	3.1	nee	0 - 1 km
Huismus	Vogels	tabel III	3.1	nee	0 - 1 km
Kerkuil	Vogels	tabel III	3.1	nee	0 - 1 km
Ooievaar	Vogels	tabel III	3.1	nee	0 - 1 km
Roek	Vogels	tabel III	3.1	nee	0 - 1 km
Sperwer	Vogels	tabel III	3.1	nee	0 - 1 km
Steenuil	Vogels	tabel III	3.1	nee	0 - 1 km
Laatvlieger	Zoogdieren	tabel III	3.2	nee	0 - 1 km
Veldspitsmuis	Zoogdieren	tabel III	3.3	nee	0 - 1 km
Levendbarende hagedis	Reptielen	tabel II	3.3	nee	1 - 5 km
Jeneverbes	Vaatplanten	tabel II	onbeschermd	n.v.t.	1 - 5 km
Kleine zonnedauw	Vaatplanten	tabel II	onbeschermd	n.v.t.	1 - 5 km
Klokjsgentiaan	Vaatplanten	tabel II	onbeschermd	n.v.t.	1 - 5 km
Lange ereprijs	Vaatplanten	tabel II	onbeschermd	n.v.t.	1 - 5 km
Rietorchis	Vaatplanten	tabel II	onbeschermd	n.v.t.	1 - 5 km
Ronde zonnedauw	Vaatplanten	tabel II	onbeschermd	n.v.t.	1 - 5 km
Wilde marjolein	Vaatplanten	tabel II	onbeschermd	n.v.t.	1 - 5 km
Steenmarter	Zoogdieren	tabel II	3.3	nee	1 - 5 km
Heikikker	Amfibieën	tabel III	3.2	nee	1 - 5 km
Poelkikker	Amfibieën	tabel III	3.2	nee	1 - 5 km
heideblauwtje	Dagvlinders	tabel III	onbeschermd	n.v.t.	1 - 5 km
Ringslang	Reptielen	tabel III	3.3	nee	1 - 5 km
Grote Gele Kwikstaart	Vogels	tabel III	3.1	nee	1 - 5 km
Ransuil	Vogels	tabel III	3.1	nee	1 - 5 km
Slechtvalk	Vogels	tabel III	3.1	nee	1 - 5 km
Wespendief	Vogels	tabel III	3.1	nee	1 - 5 km
Zwarte Wouw	Vogels	tabel III	3.1	nee	1 - 5 km
Das	Zoogdieren	tabel III	3.3	nee	1 - 5 km
Gewone dwergvleermuis	Zoogdieren	tabel III	3.2	nee	1 - 5 km
Waterspitsmuis	Zoogdieren	tabel III	3.3	nee	1 - 5 km

<sup>2</sup> Soortenvrijstellingslijst voor ruimtelijke ingrepen en bestendig beheer. De vrijstelling als bedoeld in artikel 4.3 lid 1 van de POV Drenthe. Zie bijlage 5.

## BIJLAGE 5    POV DRENTHE

### Soortenvrijstellingslijst voor ruimtelijke ingrepen en bestendig beheer

De vrijstelling als bedoeld in artikel 4.3 lid 1 van de POV betreft de volgende soorten:

Aardmuis	<i>Microtus agrestis</i>
Bastaardkikker (oude naam: middelste groene kikker)	<i>Pelophylax klepton esculenta</i> (oude naam: <i>Rana esculenta</i> )
Bosmuis	<i>Apodemus sylvaticus</i>
Bruine kikker	<i>Rana temporaria</i>
Bunzing	<i>Mustela putorius</i>
Dwergmuis	<i>Micromys minutus</i>
Dwergspitsmuis	<i>Sorex minutus</i>
Egel	<i>Erinaceus europeus</i>
Gewone bosspitsmuis	<i>Sorex araneus</i>
Gewone pad	<i>Bufo bufo</i>
Haas	<i>Lepus europeus</i>
Hermelijn	<i>Mustela erminea</i>
Huisspitsmuis	<i>Crocidura russula</i>
Kleine watersalamander	<i>Lissotriton vulgaris</i> (oude naam: <i>Triturus vulgaris</i> )
Konijn	<i>Oryctolagus cuniculus</i>
Meerkikker	<i>Pelophylax ridibundus</i> (oude naam: <i>Rana ridibunda</i> )
Ondergrondse woelmuis	<i>Pitymys subterraneus</i>
Ree	<i>Capreolus capreolus</i>
Rosse woelmuis	<i>Clethrionomys glareolus</i>
Tweekleurige bosspitsmuis	<i>Sorex coronatus</i>
Veldmuis	<i>Microtus arvalis</i>
Vos	<i>Vulpes vulpes</i>
Wezel	<i>Mustela nivalis</i>
Woelrat	<i>Arvicola terrestris</i>