



Sigma Bouw & Milieu  
Phileas Foggstraat 153  
7825 AW Emmen

Tel. (0591) 65 91 28  
Fax (0591) 65 93 25

[www.sigma-bm.nl](http://www.sigma-bm.nl)  
E-mail [info@sigma-bm.nl](mailto:info@sigma-bm.nl)

Onderwerp: **verkennend milieukundig bodemonderzoek  
volgens NEN-5740  
Oude Dordsedijk tussen nr. 11 en 17 te Klazienaveen**

Projectnummer: **17-M7979**

Opdrachtgever: **dhr. C.J. H. Bakker**

Datum: **23 maart 2017**

onderwerp **verkennend milieukundig bodemonderzoek volgens NEN-5740 Oude Dordsedijk tussen nr. 11 en 17 te Klazienaveen**

datum 23 maart 2017

projectnummer 17-M7979

in opdracht van dhr. C.J.H. Bakker  
De Piepe 31  
7891 SM Klazienaveen

uitgevoerd door Sigma Bouw & Milieu  
Phileas Foggstraat 153  
7825 AW Emmen  
tel: (0591) 659128  
fax:(0591) 659325

Sigma Bouw & Milieu is gecertificeerd volgens de norm NEN-EN-ISO 9001:2008, het uitvoeren van milieukundige bodemonderzoeken en geotechnische onderzoeken



Sigma Bouw & Milieu is gecertificeerd volgens "Beoordelingsrichtlijn voor het procescertificaat Monsterneming Bouwstoffenbesluit SIKB 1000 protocol 1001: Monsterneming grond voor partijkeuringen"

Sigma Bouw & Milieu is gecertificeerd volgens "Beoordelingsrichtlijn voor het procescertificaat Veldwerk bij milieuhygiënisch bodemonderzoek SIKB 2000 protocollen 2001, 2002 en 2018"

Sigma Bouw & Milieu is gecertificeerd volgens "Beoordelingsrichtlijn voor het procescertificaat Milieukundige begeleiding (water)bodemsaneringen en nazorg SIKB 6000, protocol 6001: Milieukundige begeleiding landbodemsanering met conventionele methoden"

(het onderhavige onderzoek heeft uitsluitend betrekking op de beoordelingsrichtlijn BRL SIKB 2000, protocol 2001 en 2002)

*Niets uit deze uitgave mag worden vermenigvuldigd en/of openbaar worden gemaakt door middels van druk, fotokopie, microfilm of anderszins zonder voorafgaande, schriftelijke toestemming van de opdrachtgever of Sigma Bouw & Milieu.*

## INHOUD

1	INLEIDING.....	4
1.1	Algemeen.....	4
1.2	Aanleiding van het verkennd milieukundig bodemonderzoek.....	4
1.3	Doel van het onderzoek.....	4
1.4	Referentiekader van het onderzoek.....	5
1.5	Opbouw van het rapport.....	5
2	VOORONDERZOEK.....	6
2.1	Basisinformatie.....	6
2.2	Keuze type vooronderzoek.....	8
2.3	Standaard vooronderzoek.....	8
2.4	Hypothese.....	11
3	VELDONDERZOEK.....	12
3.1	Uitvoering van het veldonderzoek.....	12
3.2	Resultaten van het veldonderzoek.....	13
4	CHEMISCH-ANALYTISCH ONDERZOEK.....	15
4.1	Onderzoeksprogramma chemisch-analytisch onderzoek.....	15
4.2	Toetsingscriteria grond en grondwater.....	16
4.3	Analyseresultaten en interpretatie.....	17
4.3.1	Milieuhygiënische kwaliteit grond.....	17
4.3.2	Milieuhygiënische kwaliteit grondwater.....	19
5	CONCLUSIES EN AANBEVELINGEN.....	21
	Aanbevelingen.....	22
	LITERATUURLIJST.....	24
	COLOFON.....	25

## BIJLAGEN

1. Topografisch overzicht incl. oude topografische overzichten
2. Onderzoeklocatie met boorplan (1:500)
3. Boorbeschrijvingen
4. Analysecertificaten SGS BV
5. Onafhankelijkheidsverklaring

## **1 INLEIDING**

### **1.1 Algemeen**

In opdracht van dhr. C.J.H. Bakker is in februari/maart 2017 door Sigma Bouw & Milieu een verkennend milieukundig bodemonderzoek uitgevoerd op een deel van de locatie gelegen aan de Oude Dordsedijk tussen nr. 11 en 17 te Klazienaveen (gemeente Emmen). De plaats en situering van de onderzoekslocatie is weergegeven in bijlage 1 en 2.

In dit onderzoek worden allereerst de locatiegegevens, de historische gegevens ofwel het bodemgebruik in het verleden evenals de resultaten van eventuele voorgaande bodemonderzoeken besproken. Vervolgens wordt de bodemopbouw, geologie en geohydrologie besproken. Op basis van de resultaten van het vooronderzoek is een onderzoekshypothese opgesteld. Het verdere onderzoek is op basis van deze hypothese uitgevoerd. De onderzoeksresultaten worden geïnterpreteerd. Aan de hand van de interpretatie van de onderzoeksresultaten wordt een eindconclusie geformuleerd.

#### ***kwaliteitsborging:***

Sigma Bouw & Milieu is gecertificeerd volgens de norm NEN-EN-ISO 9001:2008.

Het verkennend milieukundig bodemonderzoek is uitgevoerd volgens de richtlijnen uit het besluit uitvoeringskwaliteit Bodembeheer (KWALIBO). Zo is de gehanteerde onderzoeksstrategie opgesteld volgens de normen NEN-5725 en NEN-5740 en zijn de veld- en laboratoriumwerkzaamheden uitgevoerd volgens geldende beoordelingsrichtlijnen en accreditatieschema's.

De veldwerkzaamheden van Sigma Bouw & Milieu zijn verricht onder het procescertificaat BRL SIKB 2000 (Veldwerk bij milieuhygiënisch bodemonderzoek) waarvoor Sigma Bouw & Milieu is gecertificeerd en erkend door het ministerie van VROM. In het kader van het onderhavige onderzoek zijn de protocollen 2001 (plaatsen van handboringen en peilbuizen t.b.v. het nemen van grond- en grondwatermonsters) en 2002 (het nemen van grondwatermonsters) van toepassing.

Sigma Bouw & Milieu verklaart bij deze volledig onafhankelijk te zijn in de uitvoering van het onderzoek en op geen enkele wijze gerelateerd te zijn aan de eigenaar van het te onderzoeken terrein.

### **1.2 Aanleiding van het verkennend milieukundig bodemonderzoek**

Aanleiding tot de uitvoering van dit verkennend milieukundig bodemonderzoek vormt de wens inzicht te verkrijgen in de kwaliteit van de bodem in verband met de geplande nieuwbouw van een woning op de onderzoekslocatie.

### **1.3 Doel van het onderzoek**

Dit onderzoek heeft tot doel inzicht te verkrijgen in de milieuhygiënische kwaliteit van de bodem en vast te stellen of er sprake is van bodemverontreiniging. Aan de hand van dit onderzoek wordt inzicht verkregen in hoeverre het bodemgebruik van de locatie heeft geleid tot verontreiniging. Op basis van de onderzoeksresultaten kan een milieuhygiënische beoordeling worden gegeven ten aanzien van de beoogde c.q. de toekomstige gebruiksmogelijkheden van de locatie. Indien uit de onderzoeksresultaten blijkt dat er sprake is van bodemverontreiniging zal worden beoordeeld of vervolgonderzoek noodzakelijk geacht wordt.

#### **1.4 Referentiekader van het onderzoek**

Teneinde de kwaliteit van de bodem op de onderhavige locatie juist in te schatten is de onderzoeksopzet van het bodemonderzoek gebaseerd op de onderzoeksstrategie voor verkennend bodemonderzoek, onderzoeksnorm NEN 5740+A1 (literatuur 1).

#### **1.5 Opbouw van het rapport**

In het voorliggende rapport komen de volgende aspecten aan de orde:

- vooronderzoek, (hoofdstuk 2)
- veldonderzoek, (hoofdstuk 3)
- chemisch-analytisch onderzoek, (hoofdstuk 4)
- conclusies en aanbevelingen, (hoofdstuk 5).

## 2 VOORONDERZOEK

Het vooronderzoek wordt voorafgaand aan het feitelijke onderzoek (veld- en chemisch-analytisch onderzoek) uitgevoerd. Het vooronderzoek omvat het verzamelen van informatie over het vroegere en huidige gebruik van de onderzoekslocatie en de omgeving, onder meer gericht op het vinden van mogelijke bronnen van bodembelasting. Het vooronderzoek richt zich tevens op informatie betreffende de bodemgesteldheid en geohydrologie van de onderzoekslocatie.

De uitwerking van het vooronderzoek is gebaseerd op de leidraad bij het uitvoeren van verkennend, oriënterend en nader bodemonderzoek, onderzoeksnorm NEN 5725 (literatuur 9).

Afhankelijk van de aanleiding van het onderzoek en/of de initiële verdenking van een locatie wordt de diepgang van het vooronderzoek bepaald. De norm NEN 5725 onderscheidt hiermee drie verschillende typen vooronderzoek te weten: 1) een beperkt vooronderzoek, 2) een standaard vooronderzoek of 3) een uitgebreid vooronderzoek.

Om te kunnen bepalen welk type vooronderzoek van toepassing is moet van de locatie eerst de basisinformatie worden verzameld, vervolgens wordt de aanleiding van het onderzoek vastgesteld en ten slotte wordt de mate van verdachtheid van de locatie bepaald.

### 2.1 Basisinformatie

In tabel 2.1 is een overzicht van de basisinformatie weergegeven.

**tabel 2.1 overzicht basisinformatie**

adres	Oude Dordsedijk tussen nrs. 11 en 17, perceel AF nr. 959 (ged.)
plaats	Klazienaveen
gemeente	Emmen
topografisch overzicht	Zie bijlage 1
coördinaten	X = 262,494 Y=525,162
kadastrale aanduiding	gemeente Emmen sectie AF nr. 959 (ged.)
oppervlakte onderzoekslocatie (bouwvlak)	ca. 900 m <sup>2</sup>
toekomstig bodemgebruik	woning
huidig bodemgebruik	weide
voormalig bodemgebruik	weide/agrarische grond
ophogingen/dempingen/stortingen	niet bekend
opvullingen en verhardingen	
toepassing van asbesthoudende bouw-, bodem- of verhardingsmaterialen	niet bekend
voorgaand bodemonderzoek op de onderzoekslocatie	► niet bekend
voorgaand bodemonderzoek in de omgeving	Oude Dordsedijk 17: verkennend bodemonderzoek, d.d. 26-07-2012, ref. Sigma-12-M6228, conclusies: ► de boven- en ondergrond bevat geen verhoogde gehalten ► het grondwater bevat verhoogde gehalten barium, koper en zink t.o.v. de streefwaarde  Oude Dordsedijk 19: verkennend bodemonderzoek, d.d. 08-11-1999, ref. Sigma-99-M616, conclusies: ► voldoende onderzocht, de resultaten van het uitgevoerde (historische) bodemonderzoek geven aan dat de (voormalige) activiteiten en/of de onderzoekslocatie voldoende zijn onderzocht in het kader van de Wet bodembescherming

Oude Dordsedijk 27:

verkennend bodemonderzoek, d.d. 29-11-1995, ref. Fugro-C3994,  
conclusies:

► voldoende onderzocht, de resultaten van het uitgevoerde (historische) bodemonderzoek geven aan dat de (voormalige) activiteiten en/of de onderzoekslocatie voldoende zijn onderzocht in het kader van de Wet bodembescherming

Oude Dordsedijk:

Historisch onderzoek, d.d. 15-02-2005, ref. Register HO 04051/5142  
conclusies:

► demping met industrieel- en bedrijfsafval, er moet op de locatie een oriënterend onderzoek worden uitgevoerd naar de aard en ernst van de (mogelijke) verontreiniging

De onderzoekslocatie is gelegen aan de Oude Dordsedijk tussen nrs. 11 en 17, perceel AF nr. 959 (ged.), ten zuiden van de kern van Klazienaveen in het buurtschap Barger-Oosterveen (gemeente Emmen).

De topografische ligging van de onderzoekslocatie is weergegeven in bijlage 1.

De onderzoekslocatie betreft een deel van het perceel gelegen aan de Oude Dordsedijk tussen de huisnummers 11 en 17, perceel sectie AF nr. 959 (ged.) te Klazienaveen.

De onderzoekslocatie betreft een deel van een weideperceel.

De opdrachtgever is voornemens om op de onderzoekslocatie de nieuwbouw van een woning te realiseren.

Het onderhavige onderzoek, het geografisch besluitvormingsgebied, betreft het terreindeel, het beoogde bouwvlak, zoals weergegeven in bijlage 2.

De onderzoekslocatie, het beoogde bouwvlak, is onbebouwd en onverhard en als weidegrond in gebruik. De onderzoekslocatie, het beoogde bouwvlak, heeft een oppervlakte van ca. 900 m<sup>2</sup> (zie bijlage 2).

In de directe omgeving van de locatie bevinden zich enkele woningen binnen de bebouwde kom.

Aan de westzijde grenst de onderzoekslocatie aan de Oude Dordsedijk en een tegenovergelegen woning (Oude Dordsedijk 18).

Aan de noordzijde grenst de onderzoekslocatie aan een naastgelegen woning (Oude Dordsedijk 11).

Aan de oostzijde grenst de locatie aan achtergelegen weiland.

Aan de noordzijde grenst de onderzoekslocatie aan een naastgelegen woning (Oude Dordsedijk 17).

## 2.2 Keuze type vooronderzoek

Het onderhavige bodemonderzoek betreft een verkennd bodemonderzoek in het kader van een geplande nieuwbouw op de onderzoekslocatie.

Op basis van het stroomschema (figuur 1 blz.14) uit de NEN 5725 wordt in dit geval een standaard vooronderzoek volgens hoofdstuk 6 uit de NEN 5725 uitgevoerd.

## 2.3 Standaard vooronderzoek

De hieronder vermelde historische gegevens zijn ontleend aan gegevens die door de opdrachtgever zijn verstrekt alsmede gegevens uit het milieuarchief van de gemeente Emmen, de bodematlas van de provincie Drenthe (met historisch bodembestand), Bodemloket.nl, topografische kaarten, Topotijdreis.nl en het handelsbestand van de Kamer van Koophandel.

Het uitgevoerde vooronderzoek heeft betrekking tot de onderhavige onderzoekslocatie alsmede de aangrenzende percelen binnen een straal van 25 meter.

### voormalige bodemgebruik

#### ***bodemgebruik in het verleden tot heden: (bron: opdrachtgever/gemeente/topografische kaarten)***

- De onderzoekslocatie betreft een deel van het perceel gelegen aan de Oude Dordsedijk tussen de huisnummers 11 en 17, perceel sectie AF nr. 959 (ged.) te Klazienaveen.  
De onderzoekslocatie betreft een deel van een weideperceel.  
De opdrachtgever is voornemens om op de onderzoekslocatie de nieuwbouw van een woning te realiseren.  
Het onderhavige onderzoek, het geografisch besluitvormingsgebied, betreft het terreindeel, het beoogde bouwvlak, zoals weergegeven in bijlage 2.  
De onderzoekslocatie, het beoogde bouwvlak, is onbebouwd en onverhard en als weidegrond in gebruik.  
De onderzoekslocatie, het beoogde bouwvlak, heeft een oppervlakte van ca. 900 m<sup>2</sup> (zie bijlage 2).
- De onderzoekslocatie is geruime tijd als weideperceel in gebruik.  
Op basis van oude topografische kaarten vanaf voor 1895 tot heden is op de onderzoekslocatie voor zover te beoordelen geen bebouwing te herkennen.
- Ten behoeve van de onderzoekslocatie zijn in het verleden niet eerder bouwvergunningen verleend.
- Ten behoeve van de onderzoekslocatie zijn in het verleden geen milieuvergunningen verleend.
- De onderzoekslocatie wordt in het handelsbestand van de Kamer van Koophandel niet vermeld.

#### ***onder- of bovengrondse brandstoftanks: (bron: opdrachtgever/eigenaar/gemeente/provincie)***

- Er is geen informatie omtrent de eventuele aanwezigheid of voormalige aanwezigheid van boven- of ondergrondse brandstoftanks op de onderzoekslocatie, t.p.v. het onderzochte terreindeel.

#### ***aanwezigheid van asbest***

***(bron: opdrachtgever/gemeente)***

- Er is geen informatie bekend omtrent de evt. aanwezigheid van asbest in de bodem.  
Er bestaat altijd de mogelijkheid dat asbest (afval/puin) ed. is begraven. Op voorhand is hiervan geen informatie bekend.

#### ***voormalige en huidige potentieel belastende agrarische en bedrijfsactiviteiten***

***(bron: opdrachtgever/ eigenaar/ gemeente/ provincie)***

- De onderzoekslocatie Oude Dordsedijk, perceel sectie AF nr. 959 (ged.) te Klazienaveen betreft een deel van een weideperceel.  
De onderzoekslocatie is, voor zover bekend, in het verleden niet eerder bebouwd geweest en heeft voor zover bekend geen andere functie dan een agrarische functie gehad.
- Er is geen andere informatie omtrent evt. (voormalige) (bedrijfs)matige activiteiten op de onderzoekslocatie.
- Er is geen andere informatie omtrent evt. (voormalige) potentieel bodembedreigende activiteiten (verbranding afval, opslag van gevaarlijke stoffen etc.) op de onderzoekslocatie.
- Er is geen informatie omtrent evt. (voormalige) potentieel bodembedreigende calamiteiten op de onderzoekslocatie.



- In de directe omgeving van de onderzoekslocatie bevinden zich woningen en agrarische percelen in Op enige afstand ten oosten van de onderzoekslocatie bevindt zich een gedempte wijk. Het is op voorhand onbekend of activiteiten in de directe omgeving negatieve invloed hebben (gehad) op de bodemkwaliteit t.p.v. de onderhavige onderzoekslocatie.

---

**verrichte handelingen met grond, verhardingsmateriaal en/of afval:**  
**(bron: opdrachtgever/gemeente)**

- Ten oosten van de onderzoekslocatie, tegen de oostgrens van het perceel AF 959 bevindt zich een gedempte wijk (Oude Dordsedijk). Deze wijk is voor zover bekend gedempt met industrieel- en bedrijfsafval. De gedempte wijk bevindt zich op ruime afstand van het thans onderzochte bouwvlak, in dit onderzoek is geen onderzoek gedaan naar de aard van het dempingsmateriaal in de gedempte wijk en de kwaliteit van de bodem t.p.v. de gedempte wijk.  
Er is geen informatie omtrent evt. met bodemvreemd materiaal gedempte watergangen/sloten t.p.v. d de onderzoekslocatie (binnen het onderzochte terreindeel).
- Er is geen informatie omtrent evt. opgebrachte gebiedsvreemde grond (ophogingen), verhardingsmateriaal, puinmateriaal en/of afval op de locatie.

---

**ondergrondse infrastructuur in het heden verleden: (bron: opdrachtgever)**

- geen informatie

---

**archeologische waarden: (bron:gemeente/provincie)**

- De locatie heeft op basis van de archeologische waardenkaart (IKAW) de vermelding "middel hoge verwachting".

---

**niet gesprongen explosieven: (bron:gemeente/provincie)**

- In Nederland zijn er niet gesprongen explosieven (NGE) uit de Tweede Wereldoorlog in de grond achtergebleven. De (potentiële) aanwezigheid van niet gesprongen explosieven kan een bedreiging inhouden bij grondroerende werkzaamheden en kan tot vertraging leiden bij planvorming en uitvoering van werkzaamheden. NGE's worden met name aangetroffen ter plaatse van 'strategische doelen' zoals binnensteden, verbindingswegen, spoorwegen, bruggen en havens. De gemeente is op basis van regelgeving verantwoordelijk voor het opsporen en ruimen van niet gesprongen explosieven uit de Tweede Wereldoorlog. Voor aanvullende informatie wordt verwezen naar de gemeente.

---

**huidige bodemgebruik**

**huidige bodemgebruik van de locatie: (bron:opdrachtgever/terreininspectie)**

- De onderzoekslocatie Oude Dordsedijk, perceel sectie AF nr. 959 (ged.) te Klazienaveen betreft een deel van een agrarisch perceel. De onderzoekslocatie is thans onbebouwd en onverhard.

---

**aanwezigheid van asbest: (bron:opdrachtgever/terreininspectie)**

- Er is geen informatie bekend omtrent de evt. aanwezigheid van asbest in de bodem.  
Er bestaat altijd de mogelijkheid dat asbest (afval/puin) ed. is begraven. Op voorhand is hiervan geen informatie bekend.

---

**huidige verdachte/bedrijfsmatige/bodembelastende activiteiten:**  
**(bron:opdrachtgever/gemeente)**

- Op de onderzoekslocatie vinden thans geen bodembedreigende activiteiten plaats.

---

**verhardingslagen: (bron:opdrachtgever/terreininspectie)**

- De onderzoekslocatie is geheel onverhard.

### toekomstige bodemgebruik

**geplande herinrichting/ bouwplannen:**

(bron:opdrachtgever)

- de nieuwbouw van een woning

**geplande bedrijfsactiviteiten:**

(bron:opdrachtgever)

- niet bekend

**geplande potentieel bodemverontreinigende activiteiten:**

(bron:opdrachtgever)

- niet bekend

### geologie, bodemsamenstelling en geohydrologie:

De ondiepe geologie in het onderzoeksgebied is afgeleid van de Grondwaterkaart van Nederland (Dienst grondwaterverkenning TNO/DGGV) en ontleend aan het dinoloket ([www.dinoloket.nl](http://www.dinoloket.nl)).

De bovenste laag, de deklaag, heeft een hoogte van ca. 19-20 m+NAP.

In tabel 2.2 is de geohydrologische opbouw weergegeven.

**tabel 2.2 geohydrologische opbouw**

diepte m-mv	beschrijving	formatie
0-0.5	middel fijne tot fijne zanden	Boxtel
0.5-9	zeer fijne zanden, leemlagen	Drente
9-16	matig fijne zanden	Peelo

De stromingsrichting van het ondiepe grondwater van het eerste watervoerend is in het kader van dit onderzoek niet vastgesteld.

Opgemerkt dient te worden dat de stromingsrichting van het grondwater beïnvloed kan worden door drainepatroon, ligging van sloten, riolering, kabels, leidingen en funderingen.

### (financieel-) juridische situatie

In tabel 2.3 zijn de financieel- juridische aspecten weergegeven.

**tabel 2.3 financieel/juridische aspecten**

kadastrale gegevens	gemeente Emmen, sectie AF, nr. 959 (ged.)
opdrachtgever/ belanghebbende rechtspersonen	-

## 2.4 Hypothese

Volgens de onderzoeksnorm NEN 5740 dient, m.b.t. de aanwezigheid van eventuele bodemverontreiniging, vooraf een onderzoekshypothese te worden opgesteld. De hypothese kan worden opgesteld op basis van bekende (historische) gegevens, uit de betrokken informatie kan blijken dat de onderzoekslocatie, vooraf, als “verdacht” of “onverdacht” wordt aangemerkt.

Op basis van de historische informatie uit het vooronderzoek blijkt dat de locatie aan de Oude Dordsedijk, perceel sectie AF nr. 959 (ged.) te Klazienaveen een deel van een agrarisch perceel betreft.

De onderzoekslocatie is, voor zover bekend, in het verleden niet eerder bebouwd geweest en heeft voor zover bekend geen andere functie dan een agrarische functie gehad.

Er is geen informatie over (voormalige) potentieel verdachte deellocaties (bronnen) of (voormalige) bodembedreigende activiteiten t.p.v. de onderzoekslocatie (het onderzochte bouwvlak).

Ten oosten van de onderzoekslocatie, tegen de oostgrens van het perceel AF 959 bevindt zich een gedempte wijk (Oude Dordsedijk). Deze wijk is voor zover bekend gedempt met industrieel- en bedrijfsafval. De gedempte wijk bevindt zich op ruime afstand van het thans onderzochte bouwvlak, in dit onderzoek is geen onderzoek gedaan naar de aard van het dempingsmateriaal in de gedempte wijk en de kwaliteit van de bodem t.p.v. de gedempte wijk.

De onderzoekslocatie, het beoogde bouwvlak, is in eerste aanleg als milieuhygiënisch "onverdacht" aangemerkt. Op basis van deze hypothese is het bodemonderzoek t.p.v. de onderzoekslocatie uitgevoerd conform de bijbehorende onderzoeksstrategie, volgens NEN 5740+A1, paragraaf 5.1, strategie voor onverdachte locaties (ONV-NL) (literatuur 1).

In tabel 2.4 is de gehanteerde onderzoeksstrategie weergegeven.

**tabel 2.4 gehanteerde onderzoeksstrategie**

(deel)locatie	mogelijke verontreiniging		onderzoeksstrategie
	grond	grondwater	
onderzochte bouwvlak	geen	geen	ONV-NL

Bij de toetsing van de hypothese wordt een enkele overschrijding van de achtergrondwaarde geïnterpreteerd als “onverdachte locatie”. Dit geldt vooral voor parameters welke van nature verhoogd aanwezig zijn en de achtergrondwaarde overschrijden.

Het opgeboorde monstermateriaal op de onderzoekslocatie is in dit onderzoek visueel beoordeeld op de aanwezigheid van asbesthoudend materiaal. Opgemerkt dient te worden dat asbestanalyses geen deel uitmaken van uitgevoerde analyses in het kader van de NEN-5740+A1. Onderhavig onderzoek betreft geen asbest onderzoek in bodem volgens NEN-5707 of NEN-5897.

Tevens dient opgemerkt te worden dat eventueel aanwezig puinmateriaal en/of (half)verhardingsmaterialen niet chemisch-analytisch zijn onderzocht.

### 3 VELDONDERZOEK

In dit hoofdstuk wordt het uitgevoerde veldwerkonderzoeksprogramma beschreven. Daarnaast worden de resultaten van het veldonderzoek weergegeven.

#### 3.1 Uitvoering van het veldonderzoek

Het veldonderzoek is uitgevoerd onder procescertificaat BRL SIKB 2000 en conform de eisen uit de protocollen 2001 en 2002.

Het onderzoeksprogramma is ruimtelijk weergegeven in bijlage 2. In deze bijlage zijn alle geplaatste boringen geprojecteerd.

##### ***plaatsen van boringen en peilbuis***

Het uitvoeren van boringen, het plaatsen van de peilbuis en het nemen van grondmonsters heeft plaatsgevonden op 15 februari 2017. Het bemonsteren van het grondwater is conform NEN-5740 ruime tijd na plaatsing van de peilbuizen op 02 maart 2017 uitgevoerd.

De veldwerkzaamheden zijn uitgevoerd door dhr. A. van Wuykhuyse erkende en geregistreerde veldwerker van Sigma Bouw & Milieu te Emmen. Bedrijfs- en persoonserkenningen zijn weergegeven op de internetsite van Bodem+ (<http://www.senternovem.nl/bodemplus/erkenningen>).

Een onafhankelijkheidsverklaring is opgenomen in bijlage 5.

Voorafgaand aan het plaatsen van boringen is een locatie-inspectie gehouden. Op basis van de locatie-inspectie zijn geen bijzonderheden geconstateerd.

Alle geplaatste boringen zijn zodanig ruimtelijk verspreid over de onderzoekslocatie dat een zo representatief mogelijke indruk van de onderzoekslocatie wordt verkregen.

Alle boringen zijn uitgevoerd met behulp van een edelmanboor en geplaatst conform de eisen uit het protocol 2001.

De positionering van alle boringen is weergegeven in bijlage 2.

Op de locatie zijn in totaal, gelijkmatig verdeeld, op de onderzoekslocatie acht boringen geplaatst. Alle boringen zijn doorgezet tot in de aanwezige deklaag (0.5 m-mv). Twee boringen zijn doorgezet 2.0 m-mv. Eén boring is doorgezet tot in het freatisch grondwater, deze boring is ten behoeve van de bemonstering van het grondwater afgewerkt met een peilbuis, filtertraject van ca. 3.1-4.1 m-mv.

De geplaatste peilbuis is opgebouwd uit 1 meter HDPE peilfilter omstort met filtergrind.

Het filtergrind zorgt voor een goede instroming van het grondwater in het filter, daarnaast voorkomt het dat het filter dichtslibt. Het peilfilters bevindt zich 0.5 meter beneden het grondwaterniveau.

Boven het peilfilter bevindt zich blinde HDPE opzetbuis, omstort met bentoniet (zweklei).

De zweklei dient ervoor te zorgen dat toestroming vanuit de bovengrond wordt voorkomen.

De peilbuis is geplaatst conform de eisen uit het protocol 2001.

### **monstername grond**

Het vrijkomende bodemmateriaal is zintuiglijk beoordeeld op bodemkundige eigenschappen, o.a. de korrelgrootteverdeling (textuur), kleur en eventueel aanwezige verontreinigingskenmerken.

Na de zintuiglijke beoordeling is het bodemmateriaal in trajecten van 0.5 meter of per afwijkende bodemlaag bemonsterd.

Grondmonsters t.b.v. analyse op vluchtige verbindingen zijn m.b.v. een steekbus bemonsterd.

Grondmonsters zijn genomen conform de eisen uit het protocol 2001.

### **monstername grondwater**

Om een representatief grondwatermonster te verkrijgen is de peilbuis, na plaatsing en voor monstername, grondig (3 maal de inhoud van het peilfilter) afgepompt. Voorafgaand aan de bemonstering is de grondwaterstand t.o.v. het maaiveld ingemeten.

Grondwatermonsters zijn genomen conform de eisen uit het protocol 2002 en NEN-5744 (literatuur 11).

Tijdens de monstername van het grondwater is in het veld de zuurgraad (pH) en de elektrische geleidbaarheid (EGV) bepaald.

## **3.2 Resultaten van het veldonderzoek**

### **Bodemopbouw**

De boorprofielbeschrijvingen van alle verrichte boringen met bijbehorende zintuiglijke waarnemingen zijn grafisch uitgewerkt en opgenomen in bijlage 3.

In tabel 3.1 is op basis van de waarnemingen de lokale bodemopbouw beschreven.

**tabel 3.1 lokale bodemopbouw**

<b>bodemlaag m-mv</b>	<b>hoofdbestanddeel</b>	<b>toevoeging</b>	<b>kleur</b>
0.0-0.5	zand	zwak siltig	donkerbruin
0.5-1.5	veen		donkerbruin
1.5-3.8	leem	plaatselijk zandlagen	lichtgrijs
3.8-4.1	zand	zwak siltig	lichtgrijs

### **Veldmetingen grondwater**

De resultaten van de veldwaarnemingen van het grondwater zijn in tabel 3.2 weergegeven.

**tabel 3.2 veldwaarnemingen grondwater**

<b>Peilbuis</b>	<b>filtertraject m-mv</b>	<b>grondwaterstand m-mv</b>	<b>voorpompen liter</b>	<b>pH</b>	<b>EGV geleidingsvermogen µS/cm</b>	<b>troebelheid (NTU)</b>
1	3.1-4.1	1.97	5	6.84	438	16.1

In het genomen grondwatermonsters is plaatselijk een hogere troebelheid gemeten dan voor natuurlijke troebelheid verwacht wordt ( $\geq 10$  NTU). De peilbuizen hebben voldoende rusttijd gehad na plaatsing (minimaal een week). Ook zijn de peilbuizen zorgvuldig en met een voldoende laag debiet afgepompt zodat de grondwaterstand in de peilbuis slechts gering is gedaald tijdens afpompen ( $< 50$  cm). Daarom wordt aangenomen dat er geen sprake is geweest van een verstoord bodemevenwicht tijdens monsterneming, en dat de gemeten waarde voor troebelheid een natuurlijke oorzaak hebben (zwevende stoffen als lutum of silt in het grondwater). Zwevende delen kunnen leiden tot verhoogde meetwaarden in het grondwater als gevolg van matrixstoringen bij de analyse en ab- en adsorptie organische verbindingen en zware metalen aan deze zwevende delen

## Zintuiglijke waarnemingen

### **grond**

Het bij de boringen opgeboorde bodemmateriaal is zintuiglijk beoordeeld op eventuele afwijkingen.

De zintuiglijke waarnemingen zijn omschreven en grafisch weergegeven in bijlage 3.

Op basis van zintuiglijk waarnemingen zijn in het opgeboorde monstermateriaal geen bodemvreemde afwijkingen of bijmengingen waargenomen welke duiden op een vorm van bodemverontreiniging.

### **grondwater**

Het bemonsterde grondwater bevatte geen zintuiglijk waarneembare afwijkingen.

### **asbest**

Tijdens de locatie-inspectie is aandacht geschonken aan de aanwezigheid van asbest op het maaiveld, hierbij is op het maaiveld geen asbestverdacht materiaal aangetroffen.

Het opgeboorde monstermateriaal (grond) is zintuiglijk beoordeeld op de aanwezigheid van asbesthoudend materiaal. Op basis van zintuiglijke waarnemingen van het opgeboorde monstermateriaal is geen asbestverdacht materiaal aangetroffen (indicatieve waarneming).

Hierbij wordt opgemerkt dat in dit onderzoek handboringen zijn uitgevoerd met een 7 cm edelman boor de trefkans op het aantreffen van asbesthoudend materiaal (t.g.v. verdringing van materiaal) is kleiner dan bij het graven van inspectiegaten volgens NEN-5707. Bij het graven van proefgaten of proefsleuven ontstaat een beter beeld van eventueel aanwezig bodemvreemd materiaal.

Met nadruk wordt vermeld dat onderzoek naar de aanwezigheid van asbest in de bodem/puin geen onderdeel uitmaakt van het onderhavige onderzoek dat volgens NEN-5740 is uitgevoerd. Het onderhavige onderzoek kan daarom geen uitspraak doen over de aan- of afwezigheid van asbest in de bodem op de onderhavige locatie. Opgemerkt dient te worden dat geen asbestanalyses van grond en/of puin e.d. hebben plaatsgevonden. Asbestanalyses maken geen deel uit van verkennend bodemonderzoek in het kader van de NEN-5740. Tevens wordt opgemerkt dat de zintuiglijke beoordeling op asbest en de locatie-inspectie niet opgevat dient te worden als een onderzoek uitgevoerd op basis van NEN-5707 (asbestonderzoek in grond) en/of NEN-5897 (monsterneming en analyse van asbest in onbewerkt bouw- en sloopafval en recyclinggranulaat).

Alleen een asbestonderzoek volgens NEN-5707 / NEN-5897 geeft meer zekerheid over de aanwezigheid van asbest in de bodem resp. puin.

De chemische samenstelling van eventueel aanwezig verhardingsmateriaal is niet in dit onderzoek onderzocht.

## 4 CHEMISCH-ANALYTISCH ONDERZOEK

In dit hoofdstuk worden de uitvoering, het toetsingskader en de resultaten van de chemische analyses besproken. Vervolgens worden de resultaten van het chemisch-analytisch onderzoek geïnterpreteerd

Het chemisch onderzoek van grond is uitgevoerd door het NEN-EN-ISO 17025 geaccrediteerde milieulaboratorium van SGS BV (certificaat L086).

Alle analyses zijn geanalyseerd volgens het accreditatieschema AS3000 "laboratoriumanalyses voor milieuhygiënisch bodemonderzoek", waarvoor SGS is geaccrediteerd en erken door het ministerie van VROM.

De conservering van grond- en grondwatermonsters is uitgevoerd conform SIKB protocol 3001 "conserveringsmethoden en conserveringstermijnen voor milieumonsters".

### 4.1 Onderzoeksprogramma chemisch-analytisch onderzoek

#### **grond**

Teneinde in het kader van het verkennd bodemonderzoek een indruk te krijgen van de algemene kwaliteit van de grond zijn de grondmonsters, welke tijdens het veldonderzoek zijn genomen, in het laboratorium met elkaar gemengd tot grondmengmonsters.

Van het totaal aantal genomen grondmonsters op de locatie zijn twee grond(meng)monsters samengesteld en geanalyseerd.

#### **grondwater**

Uit de geplaatste peilbuis is een grondwatermonster genomen en geanalyseerd.

In onderstaande tabel 4.1 wordt de samenstelling van de grondmengmonsters, grondwatermonsters, de monsternamediepte en de uitgevoerde analyses weergegeven.

**tabel 4.1 Analyse-schema**

Monstercode	boringnummer(s)	diepte (m-mv)	zintuiglijke waarnemingen	analysepakket
<b>grond</b>				
1 (MM1)	1 t/m 8	0.0-0.5 m-mv	-	NEN-grond <sup>(*)</sup> +AS3000
2 (MM2)	2	0.8-1.8 m-mv	-	NEN-grond <sup>(*)</sup> +AS3000
<b>grondwater</b>				
1 (peilbuis)	1	3.1-4.1 m-mv	-	NEN-grondwater <sup>(**)</sup>

verklaring van de gebruikte afkortingen en codes:<sup>(1)</sup>

* NEN-grond	=	Standaard Pakket Grond omvat AS3000 voorbehandeling, 9 zware metalen, PAK (10-VROM), minerale olie (GC), PBC's, droge stof, organische stof en lutum;
**NEN-water	=	Standaard Pakket Grondwater omvat AS3000 voorbehandeling zware metalen, vluchtige aromaten (incl. naftaleen), chloorhoudende oplosmiddelen, chloorbenzenen, minerale olie, styreen en bromoform;
Zware metalen	=	barium (Ba)/cadmium (Cd)/Cobalt(Co)/koper (Cu)/lood (Pb)/nikkel (Ni)/zink (Zn)/Molybdeen (Mo)/kwik(Hg);
Vluchtige aromaten	=	Benzeen (B), Toluëen (T), Ethylbenzeen (E), Xylenen (X), Naftaleen (N) Styreen (S) (BTEXNS);
PCB	=	Polychloorbifenylen;
PAK	=	Polycyclische Aromatische Koolwaterstoffen;
VOH	=	Vluchtige gehalogeneerde koolwaterstoffen.
Bromoform	=	Tribroommethaan

## 4.2 Toetsingscriteria grond en grondwater

Om de kwaliteit van de bodem en de mate van verontreiniging te kunnen beoordelen, zijn de analyseresultaten van grondmonsters getoetst aan de geldende toetsingswaarden;

- 1) de achtergrondwaarde (AW-2000) zoals opgenomen in bijlage B van “de Regeling Bodemkwaliteit” (Staatscourant 41632, 24 augustus 2016) (literatuur 5)
- 2) de interventiewaarde zoals opgenomen in tabel 1 van “de Circulaire Bodemsanering”, (Staatscourant 16675, 1 juli 2013) (literatuur 6)

De toetsing van de meetresultaten is uitgevoerd middels BoToVa, de Bodem Toets Validatie Service van de overheid voor grond, grondwater en waterbodem. BoTova gaat uit van het wettelijk kader dat per 1 juli 2013 van kracht is.

In de BoToVa toetsing worden de meetwaarden gecorrigeerd/teruggerekend voor de “standaard bodem” (humus=10% en lutum=25%).

### Generiek toetsingskader

Voor de beoordeling van de analyseresultaten van de grond- en grondwatermonsters wordt gebruik gemaakt van de achtergrondwaarden grond zoals opgenomen in de Regeling bodemkwaliteit, de streefwaarden grondwater en interventiewaarden grond en grondwater zoals opgenomen in de Circulaire bodemsanering.

### Achtergrondwaarde (AW-2000):

De achtergrondwaarde (AW-2000) geeft de kwaliteit weer die 'van nature' voorkomt in de bodem van natuur- en landbouwgronden waarvoor geldt dat er geen sprake is van belasting door lokale verontreinigingsbronnen.

De achtergrondwaarden zijn opgenomen in het Besluit Bodemkwaliteit en zijn gebaseerd op het onderzoek 'Achtergrondwaarden 2000'. Hierin zijn gehalten vastgesteld van een groot aantal stoffen in bodem van natuur- en landbouwgronden in Nederland.

De achtergrondwaarde (AW-2000) geeft het niveau aan waarbij sprake is van duurzame bodemkwaliteit. Bij overschrijding van de achtergrondwaarde is er sprake van bodemverontreiniging.

### Tussenwaarde:

De gemiddelde waarde van de achtergrondwaarde en de interventiewaarde  $(S+I)/2$ , hierna te noemen 'tussenwaarde'(T), wordt gehanteerd om aan te geven dat bij overschrijding de kans aanwezig is dat er sprake is van een ernstige verontreiniging, ofwel dat nader onderzoek noodzakelijk is. Een nader onderzoek wordt uitgevoerd indien er een vermoeden bestaat dat er sprake is van een ernstig geval van bodemverontreiniging.

De tussenwaarde heeft geen wettelijke status maar is een indicatieniveau voor het uitvoeren van aanvullend onderzoek.

### Interventiewaarde:

De interventiewaarde (I) geeft aan dat bij overschrijding van deze waarde de functionele eigenschappen die de bodem heeft voor mens, plant en dier ernstig zijn verminderd of dreigen te worden verminderd. Is er sprake van een ernstige bodemverontreiniging en wordt de interventiewaarde in meer dan 25 m<sup>3</sup> grond of 100 m<sup>3</sup> grondwater (bodenvolume) overschreden, dan kan er noodzaak zijn tot sanering. De saneringsurgentie wordt bepaald door blootstellingsrisico's van mens, dier en plant en de verspreidingsrisico's van de betreffende stoffen (actuele risico's). De interventiewaarden zijn gebaseerd op de risico's voor de volksgezondheid en het milieu (onderzoek RIVM).

Bij de beoordeling van bodemverontreiniging aan de hand van de genoemde toetsingswaarden spelen nog een aantal aspecten een rol. Rekening dient te worden gehouden met het feit dat de mobiliteit van stoffen in de bodem en daardoor de verspreiding van stoffen afhankelijk is van diverse bodemkenmerken. Daarnaast speelt de bestemming en het gebruik van de locatie in de huidige situatie alsmede de toekomstige situatie, een grote rol bij de beoordeling van de risico's voor het milieu.



### 4.3 Analyseresultaten en interpretatie

In deze paragraaf zijn de resultaten van de chemische analyses van de grond- en grondwatermonsters, gerelateerd aan toetsingswaarden, weergegeven in tabelvorm. Na elke tabel worden de onderzoeksresultaten besproken.

In bijlage 4 zijn van alle uitgevoerde analyses de analysecertificaten van SGS BV opgenomen.

#### 4.3.1 Milieuhygiënische kwaliteit grond

##### boven- en ondergrond (0.0-1.8 m-mv)

In tabel 4.2 wordt een volledig overzicht weergegeven van de analyseresultaten getoetst aan de toetsingswaarde.

**tabel 4.2: gemeten gehalten (mg/kg d.s.) in grond met beoordeling conform de Wet Bodembescherming**

Beoordeling kwaliteit van grond volgens Wbb in het kader van WBB (BoToVa toetsing T.12 versie 3.0.0 is uitgevoerd op 23 maart 2017 om 16:51)											
Monster ID					GP17-03996.001			GP17-03996.002			
Klant Ref.					17-M7979			17-M7979			
Bodemtraject (m-mv)					0.0-0.5			0.8-1.8			
Bodemtype					Zs1			Zs1			
Zintuiglijke waarnemingen					Voldoet aan AW			Voldoet aan AW			
BoToVa Monster Conclusie					MaxBt:0,0			MaxBt:0,0			
Parameter		Toetsingsw aarden									
Algemeen	Eenheid	AW	TW	IW	BW 1	BTV 1	SGS 1	BW 2	BTV 2	SGS 2	
Korrelgroottefractie	%				2,5			0,96			
Droge stof	% m/m				76	--		85	--		
Organisch stof	%				4,6			0,84			
<b>1. Metalen</b>											
barium (Ba)	mg/kg			--	80	--		54	--		
cadmium (Cd)	mg/kg	0,6	6,8	13	0,21	≤AW		0,24	≤AW		
kobalt (Co)	mg/kg	15	102,5	190	7,0	≤AW		7,4	≤AW		
koper (Cu)	mg/kg	40	115	190	15	≤AW		7,2	≤AW		
kwik (Hg)	mg/kg	0,15	18,08	36	0,049	≤AW		0,050	≤AW		
lood (Pb)	mg/kg	50	290	530	16	≤AW		11	≤AW		
molybdeen (Mo)	mg/kg	1,5*	95,75	190	1,1	≤AW		1,1	≤AW		
nikkel (Ni)	mg/kg	35	67,5	100	7,8	≤AW		8,2	≤AW		
zink (Zn)	mg/kg	140	430	720	50	≤AW		33	≤AW		
<b>4. Polycyclische aromatische koolwaterstoffen (PAK's)</b>											
naftaleen	mg/kg			--	0,035			0,035			
fenantreen	mg/kg			--	0,035			0,035			
antraceen	mg/kg			--	0,035			0,035			
fluorantheen	mg/kg			--	0,11			0,035			
chryseen	mg/kg			--	0,035			0,035			
benzo(a)antraceen	mg/kg			--	0,052			0,035			
benzo(a)pyreen	mg/kg			--	0,035			0,035			
benzo(k)fluorantheen	mg/kg			--	0,035			0,035			
indeno(1,2,3cd)pyreen	mg/kg			--	0,035			0,035			
benzo(ghi)peryleen	mg/kg			--	0,035			0,035			
PAK's (som 10)	mg/kg	1,5	20,75	40	0,44	≤AW		0,35	≤AW		
<b>5. Gechloreerde koolwaterstoffen</b>											
<b>e. overige gechloreerde koolwaterstoffen</b>											
PCB 28	ug/kg				1,5			3,5			
PCB 52	ug/kg				1,5			3,5			
PCB 101	ug/kg				1,5			3,5			
PCB 118	ug/kg				1,5			3,5			
PCB 138	ug/kg				1,5			3,5			
PCB 153	ug/kg				1,5			3,5			
PCB 180	ug/kg				1,5			3,5			
PCB's (som 7)	ug/kg	20	510	1000	11	≤AW		25	≤AW		
<b>7. Overige stoffen</b>											
minerale olie	mg/kg	190	2595	5000	30	≤AW		70	≤AW		
<b>MonsterID</b>		<b>Monsteromschrijving</b>									
GP17-03996.001		MM1: 3 (0-40) 1 (0-50) 2 (0-40) 4 (0-50) 5 (0-40) 6 (0-40) 7 (0-40) 8 (0-40)									
GP17-03996.002		MM2: 2 (80-130) 2 (130-180)									
<b>Legenda's</b>											
AW: Achtergrondwaarde; TW: Tussenwaarde; IW: Interventiewaarde											
BW n: Botova Berekende Waarde; BTV n: Botova conclusie; SGS n: SGS toevoeging											
--: Geen toetsoordeel mogelijk; ≤AW: ≤ Achtergrondwaarde											
<b>Aditionele Info</b>											
Als de BW w aarde in groen is afgedrukt betreft dit een w aarde kleiner dan de officiële rapportage grens											
SGS n bevat de Bodemindex, BI = (BW-AW)/(IW-AW). Als AW=IW: #DIV/0											

### ***interpretatie onderzoeksresultaten grond***

#### ***bovengrond (0.0-0.5 m-mv)***

Bovengrondmengmonster MM1 (boring 1 t/m 8) bevat geen van de onderzochte stoffen verhoogd t.o.v. de achtergrondwaarde en/of detectiewaarde.

#### ***ondergrond (0.8-1.8 m-mv)***

Ondergrondmengmonster MM2 (boring 2) bevat geen van de onderzochte stoffen verhoogd t.o.v. de achtergrondwaarde en/of detectiewaarde.

#### **Opmerking:**

Wanneer het gehalte van een parameter beneden de rapportagegrens van AS3000 ligt mag er, conform de Wijziging Regeling Bodemkwaliteit (Stc. 122, 27 juni 2008), voor de betreffende parameter vanuit worden gegaan dat deze voldoet aan de achtergrondwaarde (AW2000).

Op basis van de circulaire bodemsanering 2009 zijn de toetsingswaarden voor barium (zware metalen) tijdelijk ingetrokken. Indien er op een locatie sprake is van een antropogene bron kan het gemeten gehalte barium indicatief worden getoetst aan de voormalige interventiewaarde.

### 4.3.2 Milieuhygiënische kwaliteit grondwater

In de tabel 4.3 wordt een volledig overzicht weergegeven van de analyseresultaten getoetst aan de toetsingswaarde.

**tabel 4.3 gemeten gehalten (µg/l) in grondwater met beoordeling conform de Wet Bodembescherming**

Beoordeling kwaliteit van grondwater volgens Wbb in het kader van WBB							
(BoToVa toetsing T.13 versie 2.0.0 is uitgevoerd op 21 maart 2017 om 20:16)							
Monster ID					GP17-05376.001		
Klant Ref.					17-M7979		
Peilbuis (filterstelling)					3.1-4.1		
Ec-veld en pH-veld							
grondwaterstand							
BoToVa Monster Conclusie					Overschrijding SW		
Parameter		Toetsingswaarden			MaxBt:0,0		
1. Metalen	Eenheid	SW	TW	IW	BW 1	BTV 1	SGS 1
barium (Ba)	ug/l	50	337,5	625	50	≤SW	
cadmium (Cd)	ug/l	0,4	3,2	6	0,14	≤SW	
kobalt (Co)	ug/l	20	60	100	6,6	≤SW	
koper (Cu)	ug/l	15	45	75	4,9	≤SW	
kwik (Hg)	ug/l	0,05	0,175	0,3	0,035	≤SW	
lood (Pb)	ug/l	15	45	75	1,4	≤SW	
molybdeen (Mo)	ug/l	5	152,5	300	1,4	≤SW	
nikkel (Ni)	ug/l	15	45	75	12	≤SW	
zink (Zn)	ug/l	65	432,5	800	100	>SW	0,0
<b>3. Aromatische stoffen</b>							
benzeen	ug/l	0,2	15,1	30	0,14	≤SW	
ethylbenzeen	ug/l	4	77	150	0,14	≤SW	
tolueen	ug/l	7	503,5	1000	0,14	≤SW	
1,2-xyleen	ug/l				0,070		
som 1,3- en 1,4-xyleen	ug/l				0,14		
xylenen (som)	ug/l	0,2	35,1	70	0,21	≤SW	
styreen (vinylbenzeen)	ug/l	6	153	300	0,14	≤SW	
isopropylbenzeen (cumeen)	ug/l				0,21	--	
aromatische oplosmiddelen (som)	ug/l			[150]	0,98	--	
<b>4. Polycyclische aromatische koolwaterstoffen (PAK's)</b>							
naftaleen	ug/l	0,01	35,005	70	0,025	>SW	0,0
PAK's (som 10)	DIMSLS			1	0,00036	(para!)	
<b>5. Gechloreerde koolwaterstoffen</b>							
<b>a. (vluchtige) chloorkoolwaterstoffen</b>							
monochlooretheen (vinylchloride)	ug/l	0,01	2,505	5	0,14	≤SW	
dichloormethaan	ug/l	0,01	500,005	1000	0,14	≤SW	
1,1-dichloorethaan	ug/l	7	453,5	900	0,14	≤SW	
1,2-dichloorethaan	ug/l	7	203,5	400	0,14	≤SW	
1,1-dichlooretheen	ug/l	0,01	5,005	10	0,070	≤SW	
cis-1,2-dichlooretheen	ug/l				0,070		
trans-1,2-dichlooretheen	ug/l				0,070		
1,2-dichlooretheen (som)	ug/l	0,01	10,005	20	0,14	≤SW	
1,1-dichloorpropaan	ug/l				0,14		
1,2-dichloorpropaan	ug/l				0,14		
1,3-dichloorpropaan	ug/l				0,14		
dichloorpropanen (som)	ug/l	0,8	40,4	80	0,42	≤SW	
trichloormethaan (chloroform)	ug/l	6	203	400	0,14	≤SW	
1,1,1-trichloorethaan	ug/l	0,01	150,005	300	0,070	≤SW	
1,1,2-trichloorethaan	ug/l	0,01	65,005	130	0,070	≤SW	
trichlooretheen (Tri)	ug/l	24	262	500	0,14	≤SW	
tetrachloormethaan (Tetra)	ug/l	0,01	5,005	10	0,070	≤SW	
tetrachlooretheen (Per)	ug/l	0,01	20,005	40	0,070	≤SW	
<b>7. Overige stoffen</b>							
minerale olie	ug/l	50	325	600	35	≤SW	
tribroommethaan (bromofom)	ug/l	—	315	630	0,14	--	0,0
<b>MonsterID</b>		<b>Monsterschrijving</b>					
GP17-05376.001		Pb 1: 1 (310-410)					
<b>Legenda's</b>							
SW: Streefwaarde; TW: Tussenwaarde; IW: Interventiewaarde							
BW n: Botova Berekende Waarde; BTV n: Botova conclusie; SGS n: SGS toevoeging							
--: Geen toetsoordeel mogelijk; >SW: > Streefwaarde; ≤SW: ≤ Streefwaarde							
para!: Enkele parameters ontbreken in de berekening van de somfractie							
<b>Aditionele Info</b>							
Als de BW waarde in groen is afgedrukt betreft dit een waarde kleiner dan de officiële rapportage grens							
SGS n bevat de Bodemindex, BI = (BW-AW)/(IW-AW). Als AW=IW: #DIV/0							
Als waarde in kolom IW is afgedrukt met [] dan betreft dit een indicatief niveau voor ernstige verontreiniging							

## **interpretatie resultaten grondwater**

### **peilbuis 1 (3.1-4.1 m-mv)**

Het grondwater ter plaatse van peilbuis 1 bevat een verhoogd gehalte zink (zware metalen) en naftaleen t.o.v. de streefwaarde.

De verhoogd gemeten gehalten zink (zware metalen) en naftaleen in het grondwater t.p.v. peilbuis 1 overschrijden de streefwaarde, de tussenwaarde (indicatie voor nader onderzoek) wordt in deze gevallen niet overschreden.

Ten aanzien van het voorkomen van verhoogde gehalten zware metalen in het freatisch grondwater kan worden opgemerkt dat dergelijke verhoogde gehalten op tal van onverdachte locaties in Nederland regelmatig voorkomen. De gehalten worden vaak in verhoogde mate aangetoond zonder dat daarbij sprake is van een verontreinigingsbron. De verhoogde gehalten zware metalen kunnen o.a. worden veroorzaakt door wisselende milieumstandigheden in de bodem alsmede door diverse bodemprocessen. Zo kan het onvoldoende herstelde evenwicht tussen grond en grondwater ten tijde van de bemonstering een mogelijke oorzaak zijn van het verhoogd voorkomen van zware metalen. Deels kunnen zware metalen van nature, door uitloging uit sedimenten, afhankelijk van het redoxpotentiaal, in verhoogde mate in het grondwater voorkomen, het betreft in deze gevallen natuurlijk verhoogde achtergrondwaarden.

Het verhoogd gemeten gehalte naftaleen in het grondwater t.p.v. peilbuis 1 is op basis van het bekende bodemgebruik niet te relateren.

De overige onderzochte stoffen zijn in het grondwater t.p.v. peilbuis 1 niet verhoogd gemeten t.o.v. de streefwaarde en/of detectiewaarde.

### **Opmerking:**

Wanneer het gehalte van een parameter beneden de rapportagegrens van AS3000 ligt mag er, conform de Wijziging Regeling Bodemkwaliteit (Stc. 122, 27 juni 2008), voor de betreffende parameter van uit worden gegaan dat deze voldoet aan de achtergrondwaarde (AW2000), e.e.a. geldt voor de gecorrigeerde som 1,2-dichlooretheen, gecorrigeerde som dichloorpropaan en som xylenen.

## 5 CONCLUSIES EN AANBEVELINGEN

Naar aanleiding van de resultaten van het verkennd milieukundig bodemonderzoek worden de volgende conclusies getrokken en aanbevelingen gedaan.

### **grond**

Op basis van zintuiglijke waarnemingen is in het opgeboorde materiaal geen asbestverdacht materiaal waargenomen (indicatieve waarneming).

### **bovengrond (0.0-0.5 m-mv)**

Bovengrondmengmonster MM1 (boring 1 t/m 8) bevat geen van de onderzochte stoffen verhoogd t.o.v. de achtergrondwaarde en/of detectiewaarde.

### **ondergrond (0.8-1.8 m-mv)**

Ondergrondmengmonster MM2 (boring 2) bevat geen van de onderzochte stoffen verhoogd t.o.v. de achtergrondwaarde en/of detectiewaarde.

### **grondwater**

#### **peilbuis 1 (3.1-4.1 m-mv)**

Het grondwater ter plaatse van peilbuis 1 bevat een verhoogd gehalte zink (zware metalen) en naftaleen t.o.v. de streefwaarde.

De verhoogd gemeten gehalten zink (zware metalen) en naftaleen in het grondwater t.p.v. peilbuis 1 overschrijden de tussenwaarde (indicatie voor nader onderzoek) niet en geven uit milieuhygiënische overweging, naar onze mening, geen aanleiding tot het instellen van aanvullend onderzoek.

### **toetsing hypothese**

Op basis van de vooraf in paragraaf 2.4 gestelde hypothese is de onderzoekslocatie, het beoogde bouwvlak, in eerste aanleg als milieuhygiënisch onverdacht aangemerkt.

Op basis van de resultaten van het verkennd bodemonderzoek blijkt dat de locatie niet geheel vrij is van bodemverontreiniging.

Het grondwater ter plaatse van de onderzoekslocatie bevat plaatselijk verhoogde gehalten t.o.v. de streefwaarde. De plaatselijk verhoogd gemeten chemische verontreinigingen overschrijden de tussenwaarde (indicatie voor nader onderzoek) niet en geven daardoor naar onze mening geen aanleiding tot het instellen van een nader onderzoek.

De onderzoeksresultaten stemmen niet geheel overeen met de gestelde hypothese, de vooraf gestelde hypothese "onverdacht" dient formeel verworpen te worden. Uit de resultaten van het onderzoek blijkt dat er beïnvloeding van de bodemkwaliteit heeft plaatsgevonden.

Opgemerkt wordt dat de conclusies betrekking hebben op de chemische gesteldheid van de bodem (excl. asbest). Een asbestonderzoek in grond of puin conform de NEN 5707 resp. NEN 5897 maakt geen onderdeel uit van de scope van onderhavig onderzoek.

Op basis van dit onderzoek dat volgens NEN-5740 is uitgevoerd kan geen uitspraak worden gedaan omtrent de aanwezigheid van asbesthoudend materiaal in de bodem of puin.

Indien een formele uitspraak over het voorkomen van asbest in de bodem gewenst is dient een asbestonderzoek uit gevoerd te worden conform de NEN 5707 of NEN 5897.

### **Afwijkingen t.o.v. normen en protocollen**

Er hebben bij de uitvoering van veldwerkzaamheden geen afwijkingen plaatsgevonden t.o.v. de geldende protocollen BRL SIKB 2001 en 2002.

Er hebben bij de uitvoering van analysewerkzaamheden geen afwijkingen plaatsgevonden t.o.v. de geldende protocollen AS3000 en/of overige geldende analysemethoden.

### **Aanbevelingen**

Indien op de locatie, als gevolg van grondverzet, grond vrijkomt dienen de toepassingsmogelijkheden te worden vastgesteld aan de hand van het Besluit Bodemkwaliteit (besluit november 2007).

Indien grond van het eigen terrein moet worden afgevoerd zal deze verwerkt dienen te worden conform de eisen van het Besluit Bodemkwaliteit. De mogelijkheden hiertoe kunnen worden vastgesteld na overleg met de betrokken overheidsinstanties.

Volledige duidelijkheid omtrent de bodemkwaliteitsklasse van vrijkomende grond wordt pas verkregen op basis van een partijkeuring conform het Besluit Bodemkwaliteit.

Opgemerkt dient te worden dat de vertaalslag van verkennend bodemonderzoek naar hergebruik van grond volgens het Besluit Bodemkwaliteit, veelal, niet mogelijk is. In de meeste gevallen zijn aanvullende gegevens noodzakelijk, het bevoegd gezag (de gemeente waarin de grond wordt toegepast) kan hier uitsluitel over geven.

Indien het noodzakelijk is dat er grond afgevoerd moet worden van de locatie zal er een melding grondverzet gedaan moeten worden via het landelijk meldpunt: [www.meldpuntbodemkwaliteit.nl](http://www.meldpuntbodemkwaliteit.nl).

### **Algemeen/opmerkingen/betrouwbaarheid/uitsluitingen**

Het onderhavige onderzoek heeft betrekking gehad op een deel van het perceel sectie AF nr. 959 (ged.) gelegen aan de Oude Dordsedijk te Klazienaveen (zie bijlage 2). Op basis van het onderhavige onderzoek kan alleen een uitspraak worden gedaan omtrent de bodemkwaliteit van het onderzochte terreindeel (het beoogde bouwvlak), zie bijlage 2.

Op basis van het onderhavige onderzoek kan geen uitspraak worden gedaan: omtrent de bodemkwaliteit van niet onderzochte terreindelen, de bodemkwaliteit van niet bekende verdachte terreindelen, de bodemkwaliteit onder gebouwen en/of gesloten verharding, de bodemkwaliteit van niet verkende bodemlagen etc.

Ten oosten van de onderzoekslocatie, tegen de oostgrens van het perceel AF 959 bevindt zich een gedempte wijk (Oude Dordsedijk). Deze wijk is voor zover bekend gedempt met industrieel- en bedrijfsafval. De gedempte wijk bevindt zich op ruime afstand van het thans onderzochte bouwvlak, in dit onderzoek is geen onderzoek gedaan naar de aard van het dempingsmateriaal in de gedempte wijk en de kwaliteit van de bodem t.p.v. de gedempte wijk.

Daarnaast kan op basis van dit onderzoek geen uitspraak worden gedaan omtrent de eventuele aanwezigheid van asbest in de bodem/puin. Indien echter een formele uitspraak over het voorkomen van asbest in de bodem gewenst is dient een asbestonderzoek uit gevoerd te worden conform de NEN 5707 of NEN 5897. Alleen een asbestonderzoek volgens NEN-5707 / NEN-5897 geeft meer zekerheid over de aanwezigheid van asbest in de bodem resp. puin.

In algemene zin wordt opgemerkt dat bij analyse van mengmonsters de gehalten in de individuele deelmonsters van een mengmonster zowel hoger als lager kunnen zijn dan de aangetoonde gehalten in het betreffende mengmonster. Er kan in gevallen waarbij sprake is van ruime overschrijdingen van de achtergrondwaarde, gemeten in een mengmonster, niet worden uitgesloten dat individuele deelmonsters gehalten boven de tussen- of interventiewaarde bevatten.

T.a.v. historische (bodem) informatie van de locatie wordt opgemerkt dat de geraadpleegde bronnen niet altijd zonder fouten en volledig zijn. Voor het verkrijgen van historische informatie is Sigma Bouw & Milieu afhankelijk van deze bronnen, waardoor Sigma Bouw & Milieu niet kan instaan voor de juistheid en volledigheid van de verzamelde historische informatie. Het kan voorkomen dat niet alle bronnen zijn geraadpleegd, doordat ze niet voorhanden waren. Hierdoor kan informatie ontbreken. Dit bodemonderzoek is op zorgvuldige wijze uitgevoerd conform de toepasselijke en van kracht zijnde regelgeving en methoden. Een bodemonderzoek wordt in zijn algemeenheid echter uitgevoerd door het, conform de geldende richtlijnen, steekproefsgewijs bemonsteren van de bodem d.m.v. een representatief geacht aantal monsters, waardoor het, op basis van de resultaten van een bodemonderzoek, onmogelijk is om garanties af te geven ten aanzien van de milieuhygiënische bodemkwaliteit.

Een verkennd bodemonderzoek geeft nooit volledige zekerheid omtrent de toestand van de bodem ter plaatse van een locatie. Het onderzoek dient geïnterpreteerd worden als een inschatting van de verontreinigingssituatie op een bepaald moment. Het is echter op basis van dit onderzoek nooit uit te sluiten dat er lokaal afwijkingen in de bodem voorkomen. Het kan op basis van dit onderzoek niet uitgesloten worden dat zich op de locatie verontreiniging bevindt welke in dit onderzoek niet is aangetroffen/ontdekt.

Het uitgevoerde verkennd bodemonderzoek is dan ook indicatief en een momentopname. De resultaten van het onderzoek kunnen minder representatief worden naarmate de tijd verstrijkt. Eventuele toekomstige activiteiten, calamiteiten, sloopwerkzaamheden, bouwrijp maken en/of aanvoer van grond van elders, kunnen de bodemkwaliteit (sterk) beïnvloeden. Tijdens werkzaamheden in de bodem dient men alert te blijven op waarneembare bijzonderheden, die kunnen duiden op eventuele verontreinigingen

Het onderzoek is gebaseerd op informatie van derden en het verrichten van een beperkt aantal boringen en analyses, conform de geldende richtlijnen. Hierdoor is het mogelijk dat niet alle informatie is verkregen, dan wel dat niet alle afwijkingen in de bodem zijn geconstateerd.

Sigma Bouw & Milieu aanvaardt derhalve op generlei wijze aansprakelijkheid voor de gevolgen/schade dan wel enige andere indirecte incidentele of gevolgschade welke voortvloeien uit beslissingen welke worden genomen op basis van de onderzoeksresultaten van het onderhavige onderzoek als in de praktijk blijkt dat de verontreinigingssituatie anders is dan in dit onderzoek vermeld.



## LITERATUURLIJST

1. Bodemonderzoeksstrategie bij verkennend bodemonderzoek volgens de Nederlandse norm, NEN 5740+A1 (NNI, april 2016).
2. Boringen zijn geplaatst volgens de eisen uit het SIKB-protocol 2001 (vigerende versie).
3. Grondmonsters zijn genomen volgens de eisen uit het SIKB-protocol 2001 (vigerende versie), grondwatermonsters zijn genomen volgens de eisen uit het SIKB-protocol 2002 (vigerende versie).
4. De conservering van monsters in het veld is uitgevoerd volgens de eisen uit de SIKB-protocollen 2001 en 2002 (vigerende versie).
5. Regeling Bodemkwaliteit" (zie vigerende versies op [www.wetten.overheid.nl](http://www.wetten.overheid.nl) of [www.rwsleefomgeving.nl](http://www.rwsleefomgeving.nl)).
6. Circulaire Bodemsanering (zie vigerende versies op [www.wetten.overheid.nl](http://www.wetten.overheid.nl) of [www.rwsleefomgeving.nl](http://www.rwsleefomgeving.nl)).
7. Classificatie van onverharde grondmonsters, NEN 5104, september 1989.
8. Geologische overzichtskaarten van Nederland, Rijks Geologische Dienst, 1995.
9. Grondwaterstromingsstelsels in Nederland, Ministerie van Landbouw, Natuurbeheer en Visserij, 1989.
10. Strategie voor het uitvoeren van vooronderzoek bij verkennend en nader bodemonderzoek, NEN 5725, (NNI januari 2009).
11. Bodem-Monsterneming van grondwater, NEN 5744, (NNI maart 2011).
12. NEN 5707; Bodem - Inspectie, monsterneming en analyse van asbest in bodem en partijen grond; uitgifte augustus 2015.



## COLOFON

**opdrachtgever** : dhr. C.J. H. Bakker  
**project** : verkennend milieukundig bodemonderzoek volgens NEN-5740 Oude Dordsedijk tussen nr. 11 en 17 te Klazienaveen  
**omvang rapport** : 25 blz.  
**datum** : 23 maart 2017  
**projectleider** : ing. A.D.M. van Wuykhuyse

Auteur	Paraaf	Gecontroleerd door	Paraaf	Datum	Status
Ing. A.D.M. van Wuykhuyse		Ing. M.J.A. van Wuykhuyse		23 maart 2017	definitief

## BIJLAGE 1 TOPOGRAFISCH OVERZICHT

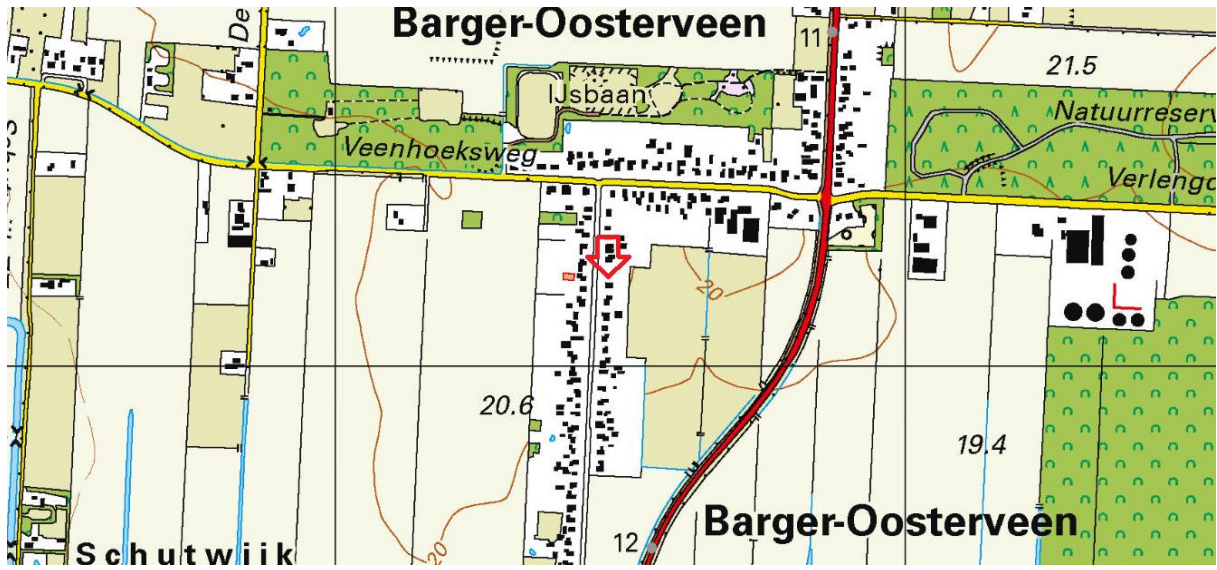

Adviesgroepen:

- Bouw
- Milieu

Sigma Bouw & Milieu  
Phileas Foggstraat 153  
7825 AW Emmen  
Tel. (0591) 65 91 28  
Fax (0591) 65 93 25

<http://www.sigma-bm.nl>

email: [info@sigma-bm.nl](mailto:info@sigma-bm.nl)

# BIJLAGE 1 TOPOGRAFISCH OVERZICHT (HISTORISCH)

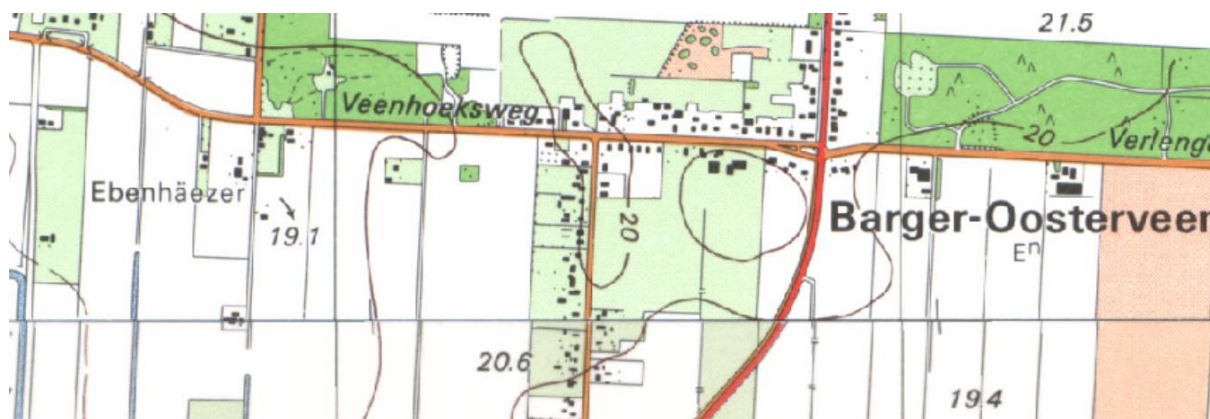

1990

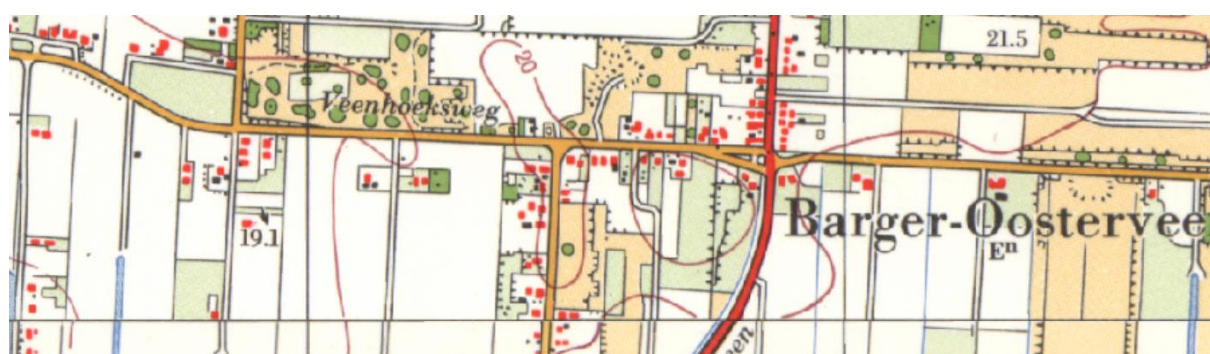

1970

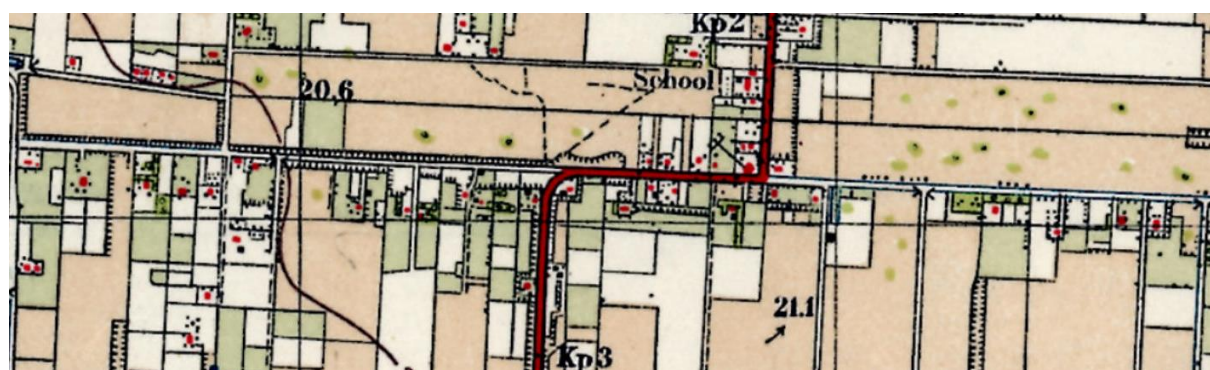

1945



Adviesgroepen:

- Bouw
- Milieu

Sigma Bouw & Milieu  
Phileas Foggstraat 153  
7825 AW Emmen  
Tel. (0591) 65 91 28  
Fax (0591) 65 93 25

<http://www.sigma-bm.nl>

email: [info@sigma-bm.nl](mailto:info@sigma-bm.nl)



1910

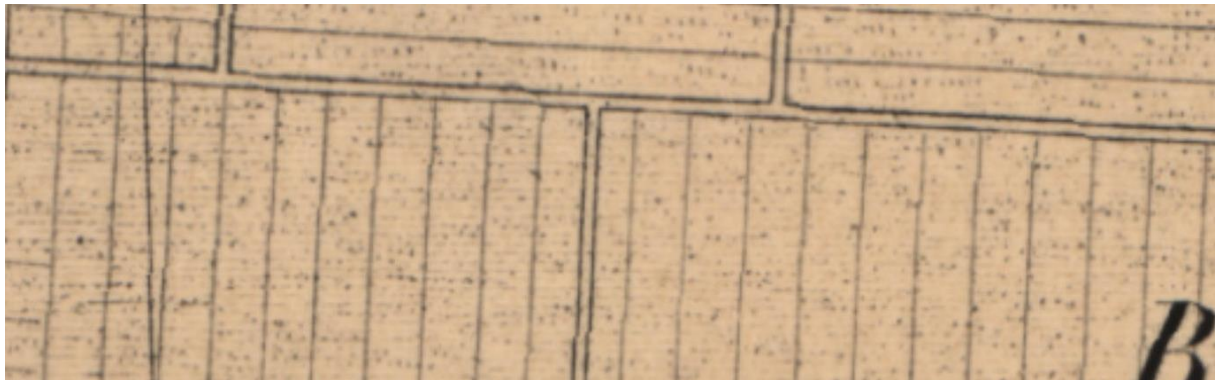

1895



Adviesgroepen:

- Bouw
- Milieu

Sigma Bouw & Milieu  
Phileas Foggstraat 153  
7825 AW Emmen  
Tel. (0591) 65 91 28  
Fax (0591) 65 93 25

<http://www.sigma-bm.nl>

email: [info@sigma-bm.nl](mailto:info@sigma-bm.nl)

# BIJLAGE 2 ONDERZOEKSLOCATIE

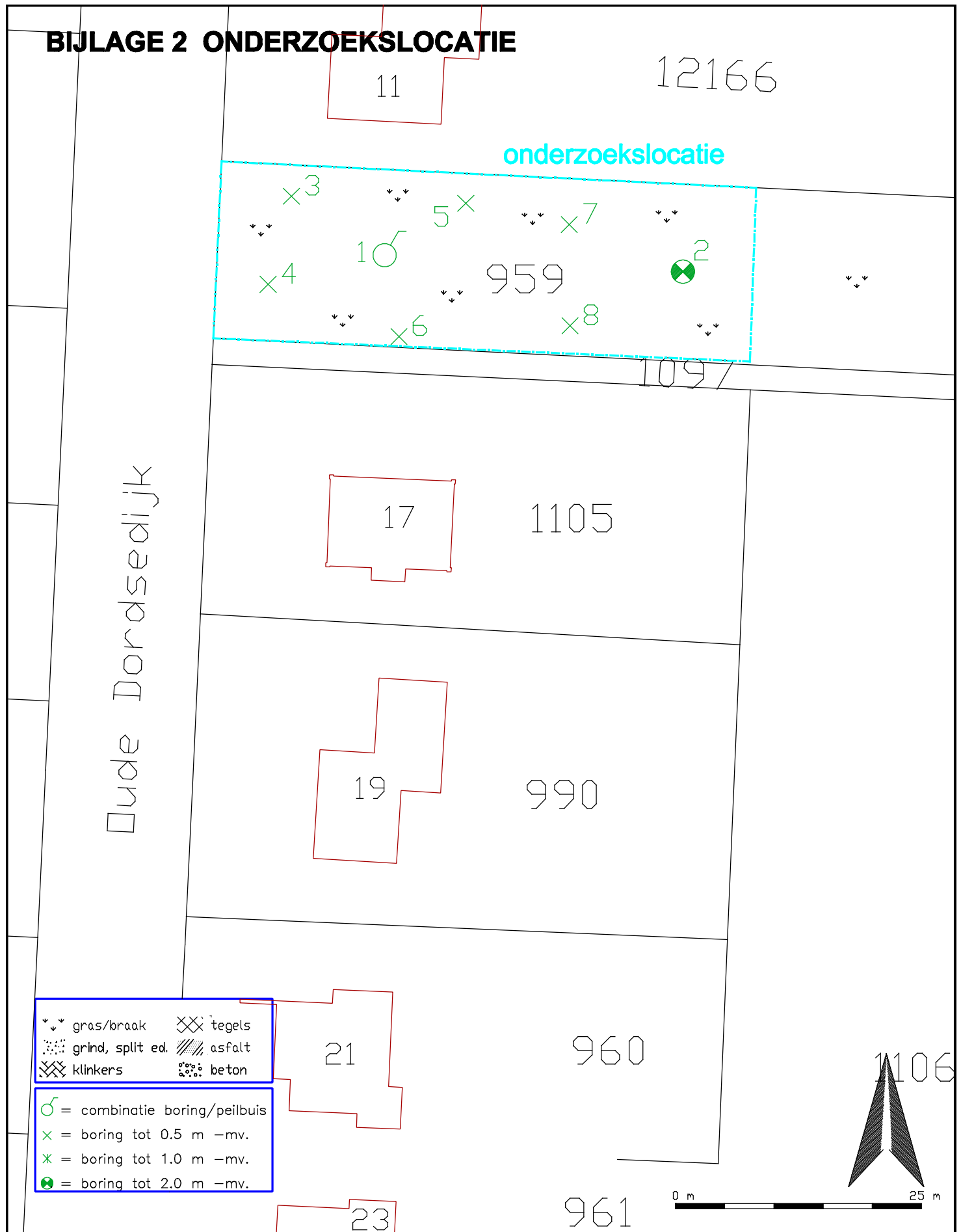

↘ ↘	gras/braak	⊗	tegels
⋯	grind, split ed.	▨	asfalt
⊗	klinkers	⊙	beton

- ♂ = combinatie boring/peilbuis
- x = boring tot 0.5 m -mv.
- x = boring tot 1.0 m -mv.
- ⊗ = boring tot 2.0 m -mv.



Phileas Foggstraat 153 Vakgebieden:  
 7825 AW EMMEN  
 tel. (0591) 65 91 28  
 fax (0591) 65 93 25

<http://www.sigma-bm.nl>

project: Oude Dordsedijk tussen nr. 11 en 17 te Klazienaveen  
 opdrachtgever: dhr. C.J.H. Bakker  
 onderdeel: Bijlage

datum: 22-03-2017
schaal: 1:500
werknr.: 17-M7979
bladnr.: 1

**boring 1**

15-2-2017

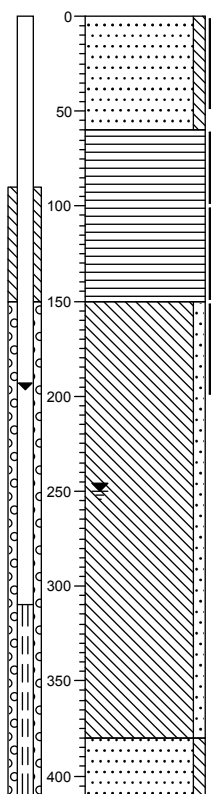

0	gras
	Zand, matig fijn, zwak siltig, donkerbruin, Edelmanboor
-60	
	Veen, mineraalarm, donkerbruin, Edelmanboor
-150	
	Leem, zwak zandig, lichtgrijs, Edelmanboor
-380	
	Zand, matig fijn, zwak siltig, lichtgrijs, Edelmanboor
-410	

**boring 2**

15-2-2017

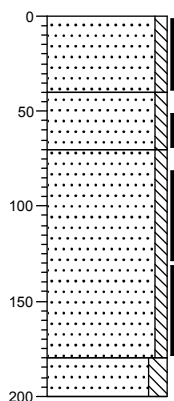

0	gras
	Zand, matig fijn, zwak siltig, donkerbruin, Edelmanboor
-40	
	Zand, matig fijn, zwak siltig, donkergeel, Edelmanboor
-70	
	Zand, matig fijn, zwak siltig, geelbeige, Edelmanboor
-180	
	Zand, zeer fijn, matig siltig, neutraalgrijs, Edelmanboor
-200	

**boring 3**

15-2-2017

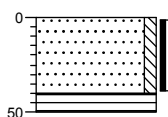

0	gras
	Zand, matig fijn, zwak siltig, donkerbruin, Edelmanboor
-40	
	Veen, mineraalarm, donkerbruin, Edelmanboor
-50	

**boring 4**

15-2-2017

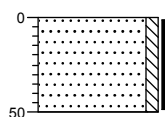

0	gras
	Zand, matig fijn, zwak siltig, donkerbruin, Edelmanboor
-50	

**boring 5**

15-2-2017

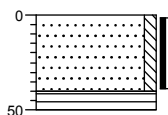

0	gras
	Zand, matig fijn, zwak siltig, donkerbruin, Edelmanboor
-40	
	Veen, mineraalarm, donkerbruin, Edelmanboor
-50	

**boring 6**

15-2-2017

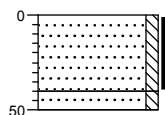

0	gras
	Zand, matig fijn, zwak siltig, donkerbruin, Edelmanboor
-40	
	Zand, matig fijn, zwak siltig, donkergeel, Edelmanboor
-50	

**boring 7**

15-2-2017

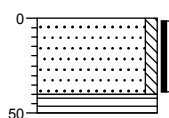

0 gras  
Zand, matig fijn, zwak siltig,  
donkerbruin, Edelmanboor

-40  
-50 Veen, mineraalarm,  
donkerbruin, Edelmanboor

**boring 8**

15-2-2017

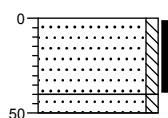

0 gras  
Zand, matig fijn, zwak siltig,  
donkerbruin, Edelmanboor

-40  
-50 Zand, matig fijn, zwak siltig,  
donkergeel, Edelmanboor

# Legenda (conform NEN 5104)

## grind

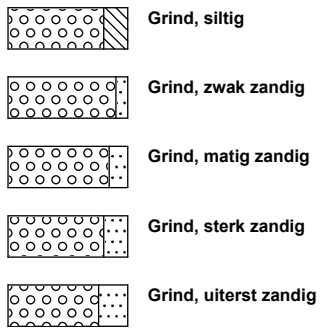

## zand

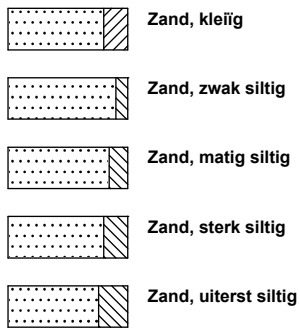

## veen

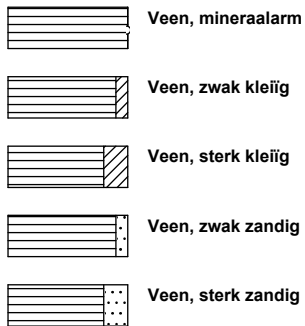

## peilbuis

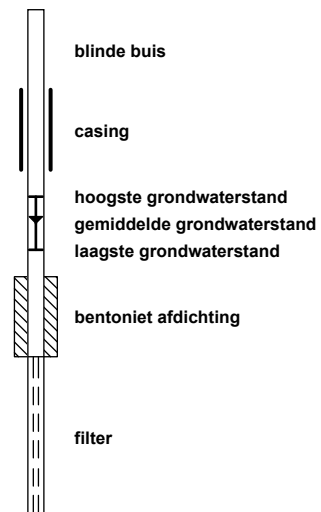

## klei



## leem

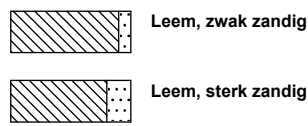

## overige toevoegingen

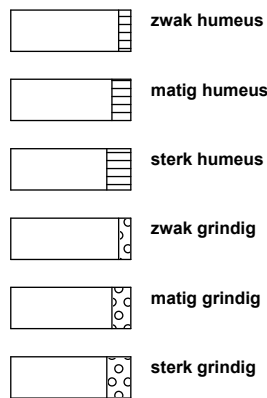

## geur



## olie

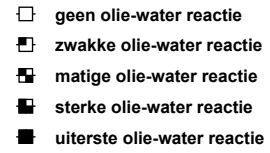

## p.i.d.-waarde

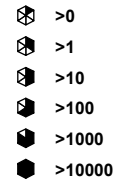

## monsters



## overig

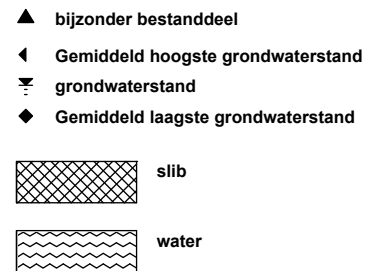



**BIJLAGE 4 ANALYSECERTIFICATEN**

---



### LABORATORIUM

Laboratorium manager Rudi Herman  
 Laboratorium SGS Belgium NV  
 Environment, Health and Safety  
 Adres Spoorstraat 12  
 Postbus 78  
 4430 AB 's-Gravenpolder  
 Telefoon +31 (0) 88 214 62 00  
 Fax +31 (0) 88 214 62 99  
 Email nl.envi.cs@sgs.com  
 SGS referentie GP17-03996  
 Aanvraag Ontvangen 16-02-2017  
 Gerapporteerd 23-03-2017

### KLANT

Klant Sigma Bouw en Milieu  
 Adres Phileas Foggstraat 153  
 7825AW Emmen Nederland  
 Contactpersoon Dhr. A. van Wuijkhuijse  
 Telefoon  
 Fax  
 Email alexander@sigma-bm.nl  
 Project **Standard Project**  
 Klant Ref **17-M7979**

### ADDITIONELE OPDRACHT INFO

Klant opdracht omschrijving Oude Dordsedijk tussen 11-17 te Klazienaveen

### MONSTER IDENTIFICATIE

GP17-03996.001 MM1: 3 (0-40) 1 (0-50) 2 (0-40) 4 (0-50) 5 (0-40) 6 (0-40) 7 (0-40) 8 (0-40)  
 GP17-03996.002 MM2: 2 (80-130) 2 (130-180)

### OPMERKINGEN

Dit is een gewijzigd rapport. Met dit rapport worden alle voorgaande rapporten met bovenstaand rapportnummer vervangen en ongeldig verklaard

Het laboratorium is erkend voor het uitvoeren van analyses zoals genoemd in SIKB-protocollen 3010, 3020, 3030, 3040, 3050, 3110, 3120, 3130, 3140 en 3150.

De analyses gemarkeerd met een Q zijn ISO17025 geaccrediteerd (BELAC 005-TEST)

De analyses gemarkeerd met een (A) zijn uitgevoerd op de SGS locatie: Polderdijkweg 16 te Antwerpen.

Het laboratorium beschikt over een erkenning voor de met een E gemarkeerde analyses.

#### Betreffende alle monsters:

R1 ; resultaat Organische stof MM2 gewijzigd.

### HANDEKENINGEN



Rudi Herman  
 Lab Operations Manager



ISO17025 (BELAC 005-TEST)



Behoudens andersluidende overeenkomst worden alle opdrachten en documenten uitgevoerd en uitgegeven op basis van onze algemene voorwaarden. Op eenvoudig verzoek worden deze voorwaarden opnieuw aan u toegezonden. De aandacht wordt gevestigd op de beperking van aansprakelijkheid, de vergoedings- en bevoegdheidskwesties bepaald door deze voorwaarden. Elke houder van dit document dient te weten dat de informatie vervat in dit document enkel de bevindingen van SGS op het ogenblik van haar tussenkomst en binnen de grenzen van de eventuele instructies van de opdrachtgever, bevat. SGS is enkel aansprakelijk ten aanzien van haar opdrachtgever en dit document stelt de bij een handelstransactie betrokken partijen niet vrij van hun plicht al hun rechten en verplichtingen uit te oefenen voortvloeiend uit de handelsdocumenten. Elke niet toegestane wijziging evenals de namaak of vervalsing van de inhoud of het uitzicht van dit document is onwettig en overtreders zullen vervolgd worden. Prestatiekenmerken van geaccrediteerde verrichtingen zijn opvraagbaar. In de bijlage is informatie vermeld over de houdbaarheid en conserveringsaspecten van de aangeleverde monsters. Toelichting op analysesresultaten gemarkeerd met een \*\*\* treft u ook aan in deze bijlage. De rapportages van eventuele externe uitbestedingen zijn bijgevoegd aan dit rapport.

# GP17-03996 R1

## ANALYSERAPPORT

	Monsternummer	GP17-03996.001	GP17-03996.002	
	Matrix	Grond	Grond	
	Bemonsteringsdiepte			
	Bemonsterd door	OPDRG	OPDRG	
	Bemonsteringsdatum	15-02-2017	15-02-2017	
	Bemonsteringsplaats			
	Ontvangstdatum Monster	16-02-2017	16-02-2017	
Parameter	Eenheid	RG	Resultaat	Resultaat
<b>Analyse conform AS3000 [AS3000]</b>				
Q Analyse conform AS3000	-	-	X	X
Beschrijving niet maalbare artefacten	-	-	x	x
Massa niet maalbare artefacten	g	-	0	0
<b>Kwik niet vluchtig als Hg [Conform NEN 6961 Analyse NEN-ISO 16772] (A)</b>				
Q Kwik	mg/kg ds	0.050	<0.050	<0.050
<b>Organische stof [Conform NEN 5754]</b>				
Organische stof	gew % ds	0.50	4.6	0.84
<b>Metalen [Conform NEN 6961/NEN 6966 C1] (A)</b>				
Q Barium	mg/kg ds	20	22	<20
Q Cadmium	mg/kg ds	0.20	<0.20	<0.20
Q Cobalt	mg/kg ds	3.0	<3.0	<3.0
Q Koper	mg/kg ds	5.0	7.8	<5.0
Q Lood	mg/kg ds	10	11	<10
Q Molybdeen	mg/kg ds	1.5	<1.5	<1.5
Q Nikkel	mg/kg ds	4.0	<4.0	<4.0
Q Zink	mg/kg ds	20	23	<20
<b>Lutum [Conform NEN 5753]</b>				
< 2 µm	gew % ds	0.70	2.5	0.96
<b>Droge stof [Conform NEN-EN 15934 methode A]</b>				
Q Droge stof	gew %	-	76.3	85.3
<b>Minerale olie Fracties [Conservering SIKB3001 Analyse AS3010 pb.7]</b>				
Fractie C-10 - C-12	mg/kg ds	5.0	<5.0	<5.0
Fractie C-12 - C-22	mg/kg ds	5.0	<5.0	<5.0
Fractie C-22 - C-30	mg/kg ds	5.0	<5.0	<5.0
Fractie C-30 - C-40	mg/kg ds	5.0	12	<5.0
Q Minerale olie (GC)	mg/kg ds	20	<20	<20
<b>PAK's [Conservering SIKB3001 Analyse AS3010 pb.6 (NEN 6971, NEN 6976 en NEN 6977)]</b>				
Q Naftaleen V	mg/kg ds	0.050	<0.050	<0.050
Q Fenantreen V	mg/kg ds	0.050	<0.050	<0.050
Q Antraceen V	mg/kg ds	0.050	<0.050	<0.050
Q Fluoranteen V	mg/kg ds	0.050	0.11	<0.050
Q Benzo[a]antraceen V	mg/kg ds	0.050	0.052	<0.050
Q Chryseen V	mg/kg ds	0.050	<0.050	<0.050
Q Benzo[k]fluoranteen V	mg/kg ds	0.050	<0.050	<0.050
Q Benzo[a]pyreen V	mg/kg ds	0.050	<0.050	<0.050
Q Benzo[ghi]peryleen V	mg/kg ds	0.050	<0.050	<0.050
Q Indeno[123cd]pyreen V	mg/kg ds	0.050	<0.050	<0.050
<b>PCB's [Conservering SIKB3001 Analyse AS3010 pb.8]</b>				
Q PCB nr. 28 (6)	mg/kg ds	0.0010	<0.0010	<0.0010
Q PCB nr. 52 (6)	mg/kg ds	0.0010	<0.0010	<0.0010
Q PCB nr.101 (6)	mg/kg ds	0.0010	<0.0010	<0.0010
Q PCB nr.118	mg/kg ds	0.0010	<0.0010	<0.0010
Q PCB nr.138 (6)	mg/kg ds	0.0010	<0.0010	<0.0010

# GP17-03996 R1

## ANALYSERAPPORT

	Monsternummer	GP17-03996.001	GP17-03996.002	
Matrix		Grond	Grond	
Bemonsteringsdiepte				
Bemonsterd door		OPDRG	OPDRG	
Bemonsteringsdatum		15-02-2017	15-02-2017	
Bemonsteringsplaats				
Ontvangstdatum Monster		16-02-2017	16-02-2017	
Parameter	Eenheid	RG	Resultaat	Resultaat

**PCB's [Conservering SIKB3001 Analyse AS3010 pb.8] (continued)**

Q	PCB nr.153 (6)	mg/kg ds	0.0010	<0.0010	<0.0010
Q	PCB nr.180 (6)	mg/kg ds	0.0010	<0.0010	<0.0010

# Chromatogram

Sample Name : 1703996001      Sample #: 001      Page 1 of 1  
 FileName : \\NLOT025\data\Glc\IS-GC34\2017-02\mo-34-0220-038-20170221-083901.raw  
 Date : 21-02-2017 08:39:13      Time of Injection: 21-02-2017 01:57:48  
 Method : min olie pe      Start Time : 3.50 min      End Time : 15.00 min      Low Point : -70.84 mV      High Point : 1416.80 mV  
 Scale Factor: 1.0      Plot Offset: -70.84 mV      Plot Scale: 1487.6 mV

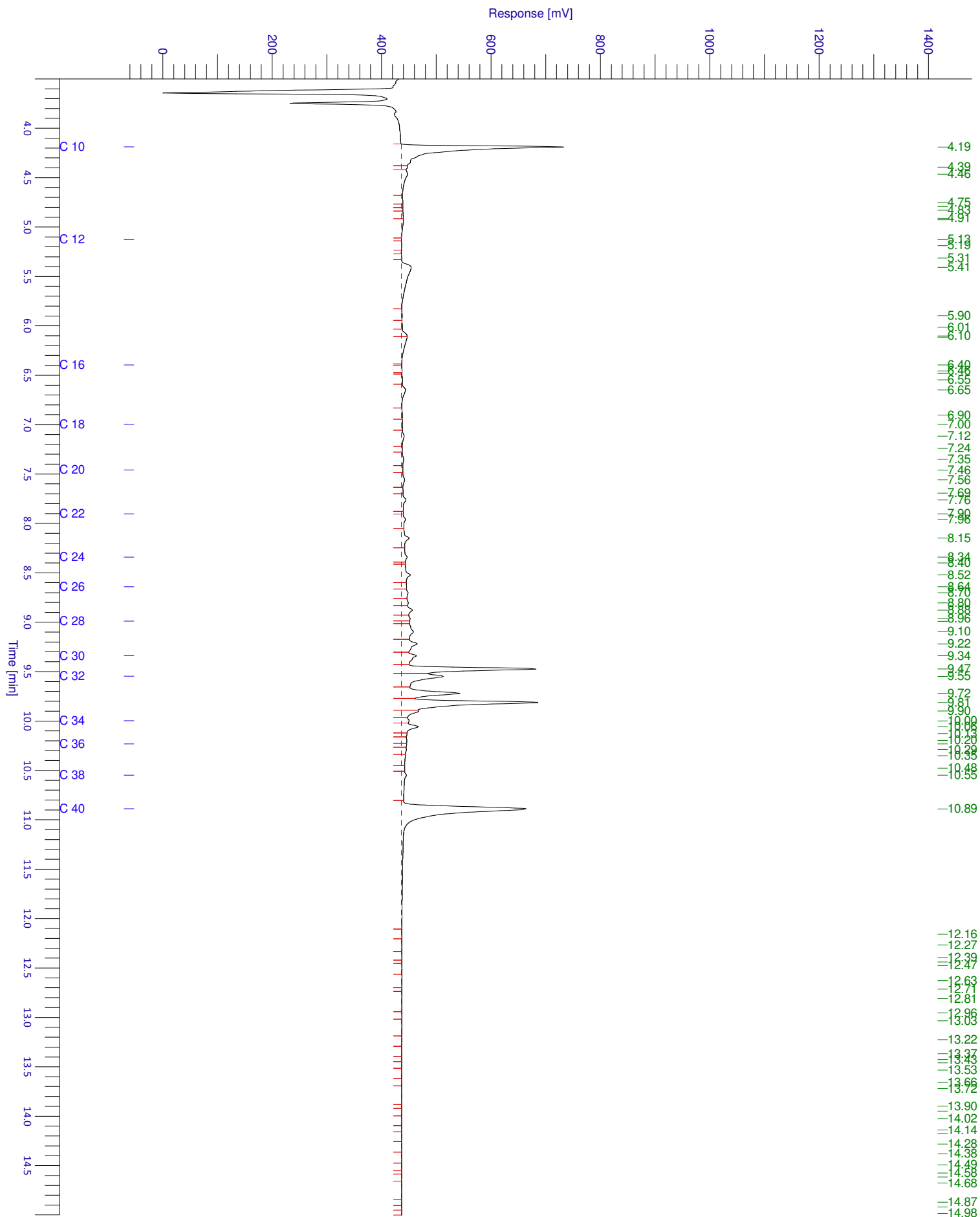

Chromatogram

Sample Name : 1703996002      Sample #: 001      Page 1 of 1  
FileName : \\NLOT025\data\Glc\IS-GC34\2017-02\mo-34-0220-039-20170221-083921.raw  
Date : 21-02-2017 08:39:33  
Method : min olie pe      Time of Injection: 21-02-2017 02:20:57  
Start Time : 3.50 min      End Time : 15.00 min      Low Point : -68.78 mV      High Point : 1375.60 mV  
Scale Factor: 1.0      Plot Offset: -68.78 mV      Plot Scale: 1444.4 mV

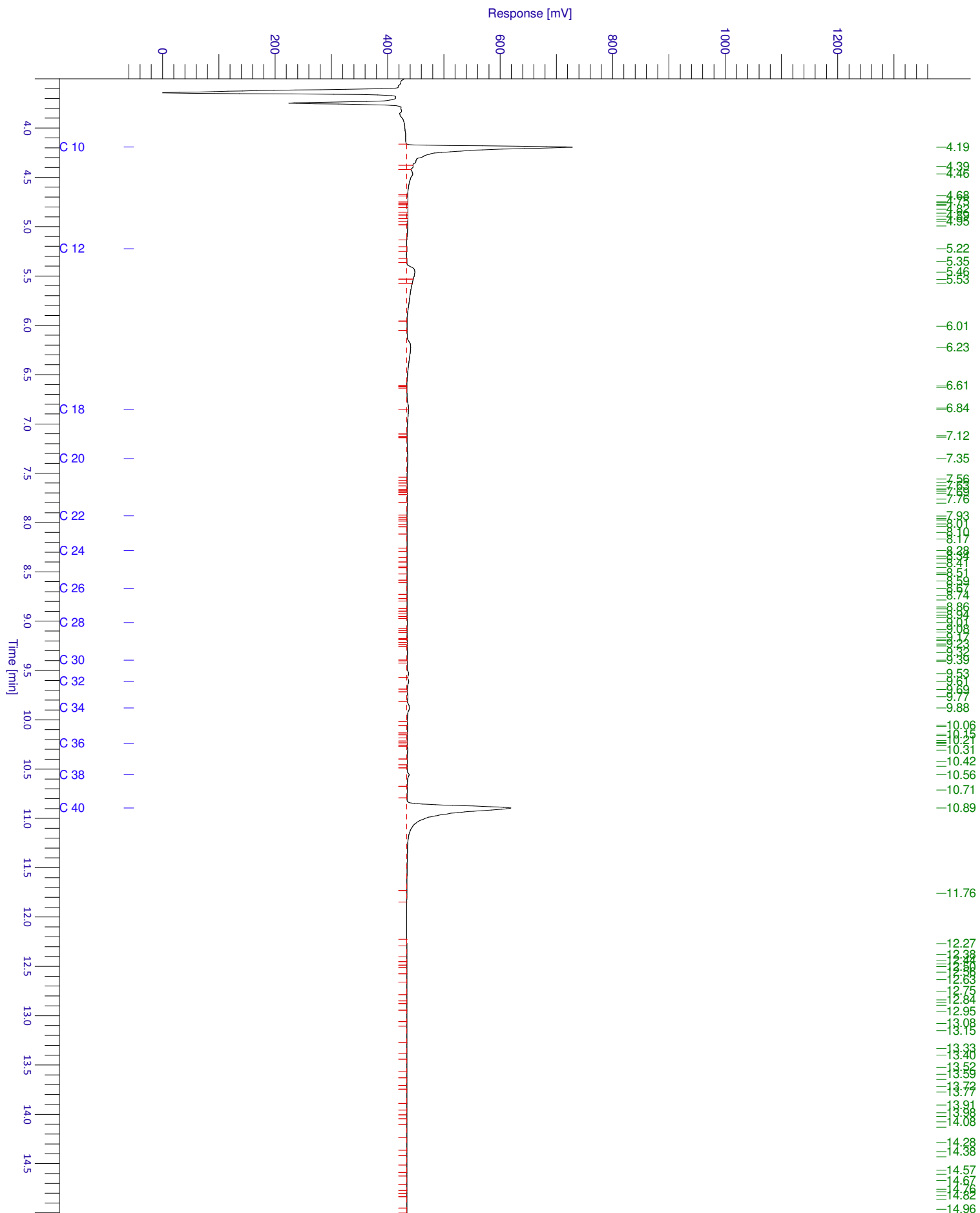



**GP17-03996 R1**  
**ANALYSERAPPORT**

**BIJLAGE**

**HOUDBAARHEIDS- EN CONSERVERINGS OPMERKINGEN**

Alle monsters zijn correct geconserveerd bij het laboratorium aangeleverd.

# GP17-05376

## ANALYSERAPPORT

### LABORATORIUM

Laboratorium manager Rudi Herman  
 Laboratorium SGS Belgium NV  
 Environment, Health and Safety  
 Adres Spoorstraat 12  
 Postbus 78  
 4430 AB 's-Gravenpolder  
 Telefoon +31 (0) 88 214 62 00  
 Fax +31 (0) 88 214 62 99  
 Email nl.envi.cs@sgs.com  
 SGS referentie GP17-05376  
 Aanvraag Ontvangen 03-03-2017  
 Gerapporteerd 07-03-2017

### KLANT

Klant Sigma Bouw en Milieu  
 Adres Phileas Foggstraat 153  
 7825AW Emmen Nederland  
 Contactpersoon Dhr. A. van Wuijkhuijse  
 Telefoon  
 Fax  
 Email alexander@sigma-bm.nl  
 Project **Standard Project**  
 Klant Ref **17-M7979**

### ADDITIONELE OPDRACHT INFO

Klant opdracht omschrijving Oude Dordsedijk tussen 11-17 te Klazienaveen

### MONSTER IDENTIFICATIE

GP17-05376.001 Pb 1: 1 (310-410)

### OPMERKINGEN

Het laboratorium is erkend voor het uitvoeren van analyses zoals genoemd in SIKB-protocollen 3010, 3020, 3030, 3040, 3050, 3110, 3120, 3130, 3140 en 3150.

De analyses gemarkeerd met een Q zijn ISO17025 geaccrediteerd (BELAC 005-TEST)

De analyses gemarkeerd met een (A) zijn uitgevoerd op de SGS locatie: Polderdijkweg 16 te Antwerpen.

Het laboratorium beschikt over een erkenning voor de met een E gemarkeerde analyses.

### HANDTEKENINGEN



Rudi Herman  
 Lab Operations Manager



ISO17025 (BELAC 005-TEST)



Behoudens andersluidende overeenkomst worden alle opdrachten en documenten uitgevoerd en uitgegeven op basis van onze algemene voorwaarden. Op eenvoudig verzoek worden deze voorwaarden opnieuw aan u toegezonden. De aandacht wordt gevestigd op de beperking van aansprakelijkheid, de vergoedings- en bevoegdheidskwesties bepaald door deze voorwaarden. Elke houder van dit document dient te weten dat de informatie vervat in dit document enkel de bevindingen van SGS op het ogenblik van haar tussenkomst en binnen de grenzen van de eventuele instructies van de opdrachtgever, bevat. SGS is enkel aansprakelijk ten aanzien van haar opdrachtgever en dit document stelt de bij een handelstransactie betrokken partijen niet vrij van hun plicht al hun rechten en verplichtingen uit te oefenen voortvloeiend uit de handelsdocumenten. Elke niet toegestane wijziging evenals de namaak of vervalsing van de inhoud of het uitzicht van dit document is onwettig en overtreders zullen vervolgd worden. Prestatiekenmerken van geaccrediteerde verrichtingen zijn opvraagbaar. In de bijlage is informatie vermeld over de houdbaarheid en conserveringsaspecten van de aangeleverde monsters. Toelichting op analysesresultaten gemarkeerd met een \*\*\* treft u ook aan in deze bijlage. De rapportages van eventuele externe uitbestedingen zijn bijgevoegd aan dit rapport.



# GP17-05376

## ANALYSERAPPORT

Monsternummer GP17-05376.001

Matrix Grondwater

Bemonsteringsdiepte

Bemonsterd door OPDRG

Bemonsteringsdatum 02-03-2017

Bemonsteringsplaats

Ontvangstdatum Monster 03-03-2017

Parameter	Eenheid	RG	Resultaat
-----------	---------	----	-----------

**Minerale Olie totaal [Conservering SIKB3001 Analyse NEN-EN-ISO 9377-2]**

Fractie C-10 - C-12	µg/l	13	<13
Fractie C-12 - C-22	µg/l	13	<13
Fractie C-22 - C-30	µg/l	13	<13
Fractie C-30 - C-40	µg/l	13	<13
Q Totaal C-10 - C-40	µg/l	50	<50

**Metalen [Conform ISO 17294-2] (A)**

Q Cadmium	µg/l	0.20	<0.20
Q Cobalt	µg/l	2.0	6.6
Q Lood	µg/l	2.0	<2.0
Q Nikkel	µg/l	3.0	12

**Metalen [Conform NEN 6966] (A)**

Q Barium	µg/l	20	50
Q Koper	µg/l	2.0	4.9
Q Molybdeen	µg/l	2.0	<2.0
Q Zink	µg/l	10	100

**Kwik [Conform ISO 12846] (A)**

Q Kwik	µg/l	0.050	<0.050
--------	------	-------	--------

**Vluchtige verbindingen [Conservering SIKB3001 Analyse AS-3130]**

Q Dichloormethaan	µg/l	0.20	<0.20
Q 1,1-Dichloorethaan	µg/l	0.20	<0.20
Q 1,2-Dichloorethaan	µg/l	0.20	<0.20
Q 1,1-Dichlooretheen	µg/l	0.10	<0.10
Q cis-1,2-Dichlooretheen	µg/l	0.10	<0.10
Q trans-1,2-Dichlooretheen	µg/l	0.10	<0.10
Q Trichloormethaan	µg/l	0.20	<0.20
Q 1,1,1-Trichloorethaan	µg/l	0.10	<0.10
Q 1,1,2-Trichloorethaan	µg/l	0.10	<0.10
Q Tetrachloormethaan	µg/l	0.10	<0.10
Q Trichlooretheen	µg/l	0.20	<0.20
Q Tetrachlooretheen	µg/l	0.10	<0.10
Q Benzeen	µg/l	0.20	<0.20
Q Ethylbenzeen	µg/l	0.20	<0.20
Q Styreen	µg/l	0.20	<0.20
Q Toluene	µg/l	0.20	<0.20
Q m- + p-Xylenen	µg/l	0.20	<0.20
Q o-Xyleen	µg/l	0.10	<0.10
Q 1,1-Dichloorpropaan	µg/l	0.20	<0.20
Q 1,2-Dichloorpropaan	µg/l	0.20	<0.20
Q 1,3-Dichloorpropaan	µg/l	0.20	<0.20
Q Tribroommethaan (Bromofom)	µg/l	0.20	<0.20
Q Vinylchloride	µg/l	0.20	<0.20
Q Cumeen	µg/l	0.30	<0.30
Q Naftaleen	µg/l	0.020	0.025

Chromatogram

Sample Name : 1705376001      Sample #: 001      Page 1 of 1  
FileName : \\NLOT025\data\Glc\IS-GC35\2017-03\mo-35-0306-021-20170307-082944.raw  
Date : 07-03-2017 08:29:55  
Method : min olie pe      Time of Injection: 06-03-2017 19:02:20  
Start Time : 5.00 min      End Time : 20.00 min      Low Point : -97.72 mV      High Point : 1954.31 mV  
Scale Factor: 1.0      Plot Offset: -97.72 mV      Plot Scale: 2052.0 mV

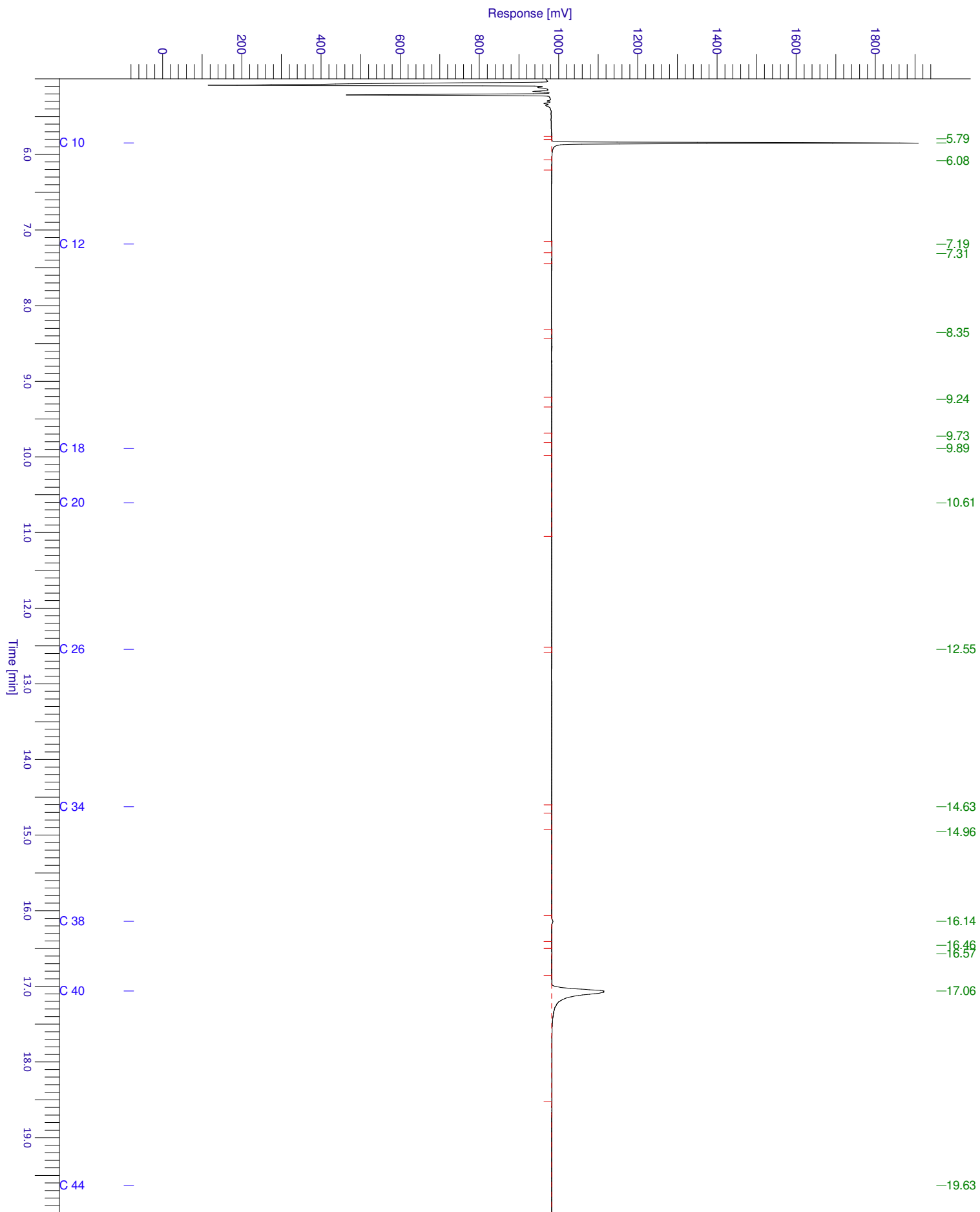

**HOUDBAARHEIDS- EN CONSERVERINGS OPMERKINGEN**

Alle monsters zijn correct geconserveerd bij het laboratorium aangeleverd.

**Verklaring van onafhankelijkheid voor de kritische functie:**

**“veldwerk t.b.v. milieuhygiënisch bodemonderzoek”**

**“milieukundige begeleiding van bodemsanering (processturing / verificatie)”**

Hierbij verklaren de navolgend genoemde veldwerkers / milieukundig begeleiders het veldwerk / de processturing en/of de verificatie t.a.v. onderhavig onderzoek conform de eisen van de BRL SIKB 2000 / BRL SIKB 6000 te hebben uitgevoerd, onafhankelijk van de opdrachtgever en/of eigenaar (zijnde degene die een persoonlijk of zakelijk recht heeft op de bodem / locatie).

Naam geregistreerde veldwerker(s)/MKB'ers      Handtekening geregistreerde veldwerker(s)/MKB'ers

A.D.M. van Wuykhuyse

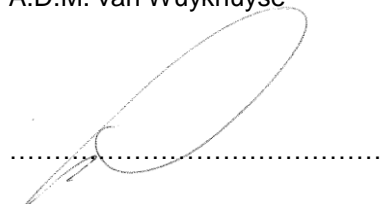

.....

.....

Datum: 15-02-2017