

## UITGANGSPUNTEN NOTITIE

Briefnummer IN11-2338 / Code: 20110531-33-3017 volgens De watertoets.nl

Ontvangstdatum: 2011-05-31

**PLAN:** Bom, Verlengde Scholtenskanaal OZ 23

---

### Algemene projectgegevens:

**Projectomschrijving:** Agrarisch bouwperceel wordt vervormd. (zwaartepunt ligt meer achter de bestaande bebouwing) t.b.v. de bouw van een serrestal. Riolering op het ontwerp is nog niet aangegeven, wel geadviseerd om een waterberging aan te leggen.

**Oppervlakte plangebied:** 19.216 m<sup>2</sup>

**Toename verharding in plangebied:** 3.570 m<sup>2</sup>

**Het plangebied ligt in:** landelijk gebied

Onderstaande figuur geeft de ligging van de het plangebied en de serrestal weer.

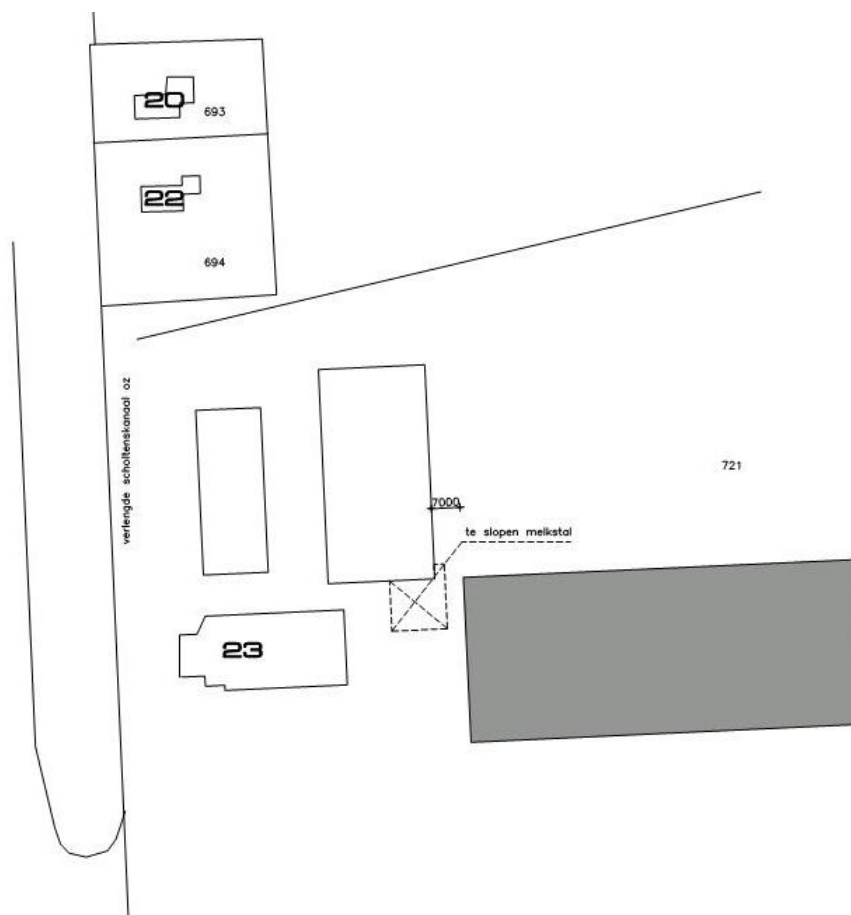

---

**Aanvrager / initiatiefnemer:**

**Naam:** W. Eefting  
**Organisatie:** Gemeente Emmen  
**Postadres:** Raadhuisplein 1  
**PC/plaats:** 7800 RA Emmen  
**Telefoon:**  
**Fax:** -  
**E-mail:** w.eefting@emmen.nl

**Gemeente Emmen**

**Cont.pers:** W. Eefting  
**Telefoon:**  
**E-mail:** w.eefting@emmen.nl

---

**Waterbeleid**

Sinds 1 november 2003 is het verplicht plannen in het kader van de Wet op de Ruimtelijke Ordening te toetsen op water. Het doel van deze watertoets is waarborgen dat waterhuishoudkundige doelstellingen expliciet en op een evenwichtige wijze in beschouwing worden genomen. De waterhuishouding bestaat uit de overheidszorg die zich richt op het op en in de bodem vrij aanwezige water, met het oog op de daarbij behorende belangen. Zowel het oppervlaktewater als het grondwater valt onder de zorg voor de waterhuishouding. Naast veiligheid en wateroverlast (waterkwantiteit) worden ook de gevolgen van het plan voor de waterkwaliteit en verdroging onderzocht. De belangrijkste beleidsdocumenten op het gebied van de waterhuishouding zijn het Nationaal Waterplan, Anders omgaan met water: Waterbeleid 21e eeuw, de Europese Kaderrichtlijn Water, Beleidslijn ruimte voor de rivier en de nota Ruimte. In het Nationaal Bestuursakkoord Water Actueel worden de gezamenlijke uitgangspunten geformuleerd voor een integraal waterbeleid in de 21e eeuw. De verantwoordelijkheid voor de te treffen waterhuishoudkundige maatregelen gericht op: vasthouden, bergen en afvoeren van water ligt bij het waterschap (trits: kwantiteit) en het schoon houden, scheiden en zuiveren van water (trits: kwaliteit) ligt bij alle betrokkenen en het waterschap.

Provincies en gemeenten zorgen voor een integrale afweging en leggen deze vast in provinciale beleidsplannen en streekplannen, respectievelijk structuur- en bestemmingsplannen. De provincie geeft richting aan ruimtelijke ontwikkeling door de gebieden te benadrukken die van nature het eerst onder water komen te staan bij hevige regenval of overstromingen. De provincie wil dat deze gebieden gevrijwaard blijven van kapitaalintensieve functies.

Het beleid van waterschap Hunze en Aa's is verwoord in het nieuwe beheerplan 2010-2015. De ruimtelijke zonering van de provincie heeft het waterschap vertaald naar een eigen zonering met water als belangrijkste element. Het waterschap benadrukt in haar functiezonering de volgende aspecten: de hoogte van de waterpeilen en het gewenste grondwaterregime (GGOR), een optimale wateraanvoer en -afvoer (waterkwantiteit), de waterkwaliteit voor verschillende functies en de inpassing van water in het landschap.

Het waterschap Hunze en Aa's kent binnen zijn beheergebied 7 watersystemen. Voor al deze stroomgebieden zijn integrale watersysteemplannen opgesteld waarin de doelen voor WB21 en de KRW zijn opgenomen. De Kaderrichtlijn Water (KRW) omvat

regelgeving ter bescherming van alle wateren door middel van het stellen van haalbare doelen die voor de eerste termijn in 2015 worden bereikt. De kaderrichtlijn gaat daarbij uit van een benadering vanuit de stroomgebieden. De uitvoering van de kaderrichtlijn vraagt een grote inspanning van verschillende partijen op internationaal, nationaal en regionaal niveau. Het waterschap zoekt naar duurzame oplossingen. We willen dat het water zoveel mogelijk binnen een plangebied wordt vastgehouden en dat relatief schoon water ook relatief schoon blijft. Een toename van het verharde oppervlak in risicogebieden of beekdalen wordt gecompenseerd met extra waterberging. Regenwater dat op verharde oppervlaktes valt en schoon genoeg is, wordt zoveel mogelijk vastgehouden of geborgen en eventueel hergebruikt. De laatste mogelijkheid is afvoeren via bestaande watergangen.

---

## WATERADVIES Waterschap Hunze en Aa's

De wijziging van de bestemming en/of de omvang van onderdelen in het plan hebben invloed op de waterhuishouding en/of raken de belangen van het waterbeheer en/of die van de initiatiefnemer.

### Waterhuishouding

*De nieuwe serrestal wordt gebouwd in het peilgebied Middenweg. Aan de noordzijde ligt een sloot die in verbinding staat met een hoofdwatergang, die langs het Verlengde Scholtenskanaal OZ is gelegen. Via deze hoofdwatergang wordt het overtollig hemel- en grondwater afgevoerd richting het zuiden. De aanvoer van oppervlaktewater geschikt ook via de hoofdwatergang, maar dan in omgekeerde richting naar het noorden.*

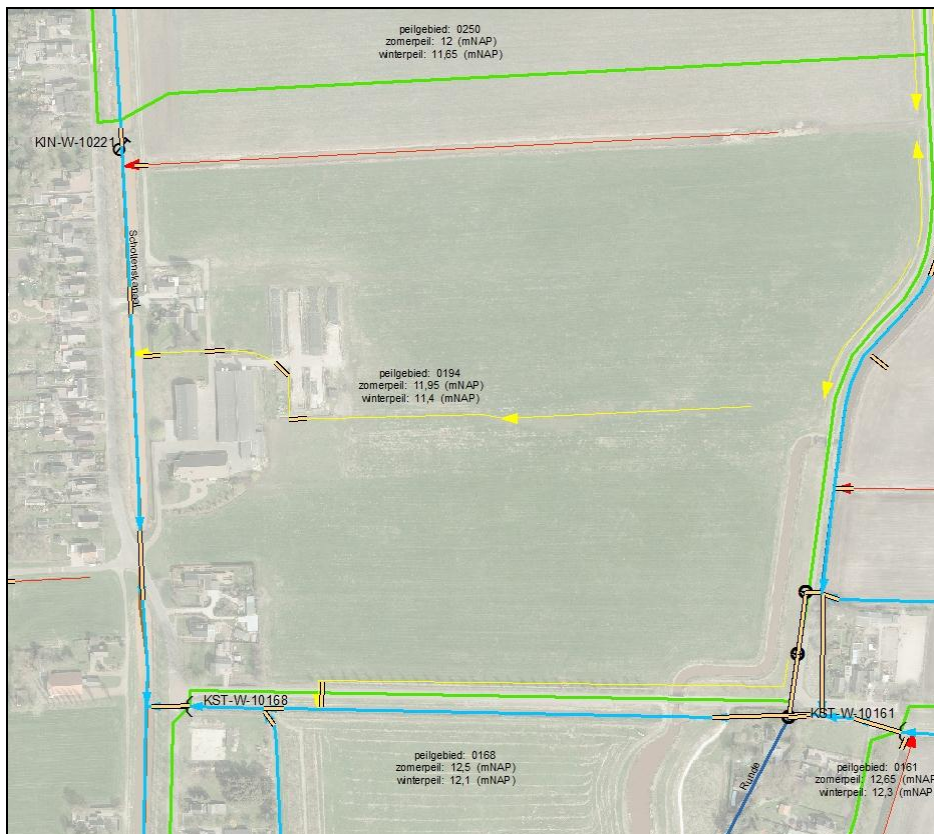

*De tussensloot en de hoofdwatergang (Verlengde Scholtenskanaal) liggen in het peilgebied met een zomerpeil van +11,95 mNAP en het winterpeil van +11,40 mNAP. In de sloot liggen een aantal duikers met een diameter variërend van 300 mm tot 400*

*mm. Afvoer van hemelwater op de hoofdwatgang langs de Westelijke Doorsnee is hierop niet gewenst. De situatie van de Ronde is nog niet in de kaart opgenomen.*

## **Riolering**

Uitgegaan wordt van duurzame oplossingen, waarbij het hemelwater en daarmee het watersysteem niet negatief wordt belast. Hemelwater wordt gescheiden opgevangen, zo mogelijk vast gehouden en/of geïnfiltreerd en pas dan afgevoerd naar het watersysteem.

Bij nieuwbouw/herbouw wordt tegenwoordig de hemelwaterafvoer niet gekoppeld aan de riolering. Het infiltreren van hemelwater in de bodem heeft de voorkeur, wanneer dit niet mogelijk is kan het naar het oppervlaktewater worden afgevoerd. Hierbij dient er voldoende waterbergende capaciteit te zijn. Voor aansluitingen in het buitengebied kan het voorkomen dat een aansluiting op het riool niet mogelijk is. Hier dient een IBA (Individuele Behandeling Afvalwater) te worden aangelegd. Het waterschap gaat daarbij uit van minimaal een gecertificeerd IBA II systeem. Zie hiervoor het IBA beleid van het waterschap.

Bij het aanleggen van een gescheiden rioolstelsel adviseren wij verschillende kleuren buizen (bijvoorbeeld bruine en grijze) te gebruiken. Hiermee wordt de kans op foutieve aansluitingen verkleind. Een goede informatie aan de eigenaren over het aangelegde afvoersysteem op het perceel is van belang.

## **Toename verhard oppervlak**

### Waterberging

Bij nieuwbouw dient het watersysteem zodanig aangelegd te worden dat wateroverlast voorkomen wordt. Door de toename van het verharde oppervlak (aanleg van bebouwing) zal neerslagwater sneller tot afvoer komen. Dit veroorzaakt pieken in de waterafvoer. Om het afwentelen van problemen te voorkomen dient de afvoer in de nieuwe situatie de huidige maatgevende afvoer niet te overschrijden. Veelal kan wateroverlast voorkomen worden door voldoende bergingscapaciteit in het oppervlaktewatersysteem te creëren, eventueel in combinatie met infiltratie in de bodem als het gebied hier de mogelijkheid voor heeft.

*Op basis van de toename van het verharde oppervlak 3.570 m<sup>2</sup> (zie algemene gegevens) dient ruim 200 m<sup>2</sup> extra open water aangelegd te worden. De aanleg van open water is mogelijk door het verbreden of aanleggen van een erfsloot of eventueel de aanleg van een vijver.*

### Grondwater

In stedelijke gebieden is het freatisch grondwater van groot belang. Een te hoge grondwaterstand kan resulteren in grondwateroverlast, bijvoorbeeld in de vorm van water in de kruipruimte, te lage grondwaterstanden daarentegen resulteren in verdroging. Het verlagen van grondwaterstanden in bestaande bebouwde gebieden kan resulteren in problemen in verband met bijvoorbeeld houten fundering maar ook natuurgebieden kunnen negatief beïnvloed worden wanneer het hydrologisch systeem veranderd. Bij nieuwe stedelijke gebieden is het uitgangspunt dat wijzigingen in de grondwaterstanden niet mogen resulteren in nadelige gevolgen voor andere gebieden.

Het is dan ook belangrijk bij elk inrichtingsplan samen met het waterschap eerst vanuit het bestaande watersysteem vast te stellen wat de gewenste grondwaterstanden zijn. Om grondwateroverlast in stedelijke gebieden te voorkomen zijn de volgende ontwateringseisen richtinggevend. Voor verschillende typen grondgebruik gelden bij een halve maatgevende afvoer (een afvoer die 10 a 15 keer per jaar wordt

overschreden) de volgende ontwateringseisen.

#### Grondgebruik ontwateringseisen:

Woningen met kruipruimte: 0,7m onder onderkant vloer.

Woning zonder kruipruimte: 0,3m onder onderkant vloer. (Nu worden secundaire wegen veelal als maatgevend aangehouden.)

Gangbare wegen (met grof zand cunet) secundair: 0,7m onder as van de weg.

Gangbare tuin/plantsoen: 0,5m onder maaiveld.

Voor woningen is de ontwateringsdiepte afhankelijk van het woningtype. Voor woningen met een niet waterdichte kruipruimte geldt in het algemeen een ontwateringsdiepte van 0,20 m beneden de kruipruimtevloer, dat wil zeggen 0,70 m beneden het maaiveld. Het verdient aanbeveling om op de kruipruimtevloer een laagje grof, leemarm zand aan te brengen om capillaire verzadiging tegen te gaan. In gebieden waar de ontwateringsdiepte als eis niet gehaald wordt, dienen huizen zonder kruipruimte gebouwd worden of het terrein opgehoogd.

Om de ontwateringseisen te realiseren dient het oppervlaktewaterpeil en het technisch ontwerp hier op afgestemd te worden. Technische aspecten die van invloed zijn op de grondwaterstand zijn bodemtype, waterpeil, afstanden van waterlopen en drains en drandiepten. Indien de gewenste grondwaterstanden niet zijn te realiseren met sturing in peilen, waterlopen en drainage, bieden maatregelen als ophoging van het maaiveld, kruipruimteloos bouwen of een aangepaste inrichtingsvorm of een aangepaste functie wellicht een oplossing. Door creatief te zoeken naar van nature geschikte locaties dan wel aangepaste inrichtingsvormen (partiele ophogen van wegen en woningen, of minder gangbare vormen van woningen, wegen en tuinen) dient gestreefd te worden naar een inrichting tegen de laagste maatschappelijke kosten.

Het uitgangspunt is dat door de aanleg van nieuwe stedelijke gebieden er geen nadelige gevolgen mogen ontstaan in andere gebieden. Dat kan tot gevolg hebben dat het oppervlaktewaterpeil niet gewijzigd kan worden.

In de praktijk blijkt dat in nieuwe gebieden met weinig bergingscapaciteit in de bodem en waar met kruipruimten wordt gebouwd, een waterpeil in rust van 1,20 meter minus maaiveld voldoende diep is om (eventueel met een goed ontworpen ringdrainage rond woningen) aan de ontwateringsdiepte kan worden voldaan. In bestaande gebieden dient bij peilwijzigingen extra aandacht besteed te worden aan de eventuele aanwezigheid van houten funderingen en funderingen op klei. Zijn die aanwezig dan mogen de gemiddeld laagste grondwaterstanden (GLG) niet verder worden overschreden (niet nog lager worden). Ook de aanwezigheid van oude bomen verdient aandacht. Volwassen bomen kunnen afsterven als de ontwateringsdiepte snel en drastisch worden veranderd en verder verlaagd worden 1 meter minus maaiveld. Oude bomen kunnen zich niet meer aanpassen via hun wortelstelsel op grote veranderingen in het grondwater.

*Het vloerpeil van de nieuwe serre stal dient minimaal gebouwd te worden op +13,15 mNAP of hoger.*

#### **Invloed op de waterhuishouding**

Het aanwezige of ontvangende oppervlaktewater dient niet alleen voldoende ruimte te hebben voor het afstromende hemelwater, maar ook aan de inrichting dient aandacht te worden besteed.

Voor een gezond watersysteem is de inrichting en het beheer van het bestaande of nieuw te realiseren oppervlaktewater belangrijk. Bij oppervlaktewatersystemen in

stedelijk gebied wordt daarom gestreefd naar zo groot mogelijke eenheden, omdat dan het biologische reinigend vermogen het grootst is. Waterplanten vergroten ook het zelfreinigend vermogen. Bovendien krijgen algen minder kans zich te ontwikkelen als er veel waterplanten zijn. In meren is vastgesteld dat voor een goede waterkwaliteit 30-50% van het oppervlak bedekt moet zijn met waterplanten. Om dit te bereiken moet minimaal 10-20% van het water ondiep zijn (0,3 -0,5 m) en een goed doorzicht hebben.

Vanuit die ondiepe delen kunnen de waterplanten zich dan verder in het water verspreiden. De ondiepe delen moeten daarom zoveel mogelijk verspreid voorkomen. Natuurlijke oevers met flauwe onderwatertaluds of met ondiepe plasbermen leveren hieraan een bijdrage. Een randvoorwaarde hierbij is wel dat de benodigde afvoercapaciteit van waterlopen moet worden gehandhaafd. Daarnaast moeten diepe delen (dieper dan 1,2-1,5 m) aanwezig zijn om zo te voorkomen dat in de zomer het water te veel opwarmt en daardoor zuurstofloosheid en/of algenbloei ontstaat. Ook kunnen in de diepe delen vissen in strenge winters beter overleven. Natuurvriendelijke oevers kunnen een belangrijke rol spelen bij natuurontwikkeling in de stedelijke gebieden. Het netwerk van watersystemen (en de bijbehorende oevers) vormt bovendien een belangrijke ecologische verbinding en overloopgebied van de stad naar het buitengebied en de grote(re) natuurgebieden.

*Als gevolg van het plan vindt een (tijdelijke) lozing van water in het oppervlaktewater plaats. In het kader van de Wet Verontreiniging Oppervlaktewater (WVO) zijn lozingen in het oppervlaktewater vergunningplichtig en moet vergunning worden aangevraagd bij het waterschap.*

---

## **BETROKKENHEID waterschap Hunze en Aa's**

---

Voor de verdere procedurele afhandeling van de watertoets is het van belang om het waterschap verder te betrekken en rekening te houden met de in dit document aangegeven adviezen. Wij verzoeken u ons te informeren over de wijze waarop het plan verder zal worden voorbereid en wat het uiteindelijk ontwerp/inrichting van het plangebied zal zijn.

Bij eventuele aanpassingen in het ontwerp en/of in de zienswijzen in relatie tot waterhuishoudkundige inrichting, adviseren wij de Digitale Watertoets nogmaals uit te voeren. In ieder geval wil het waterschap betrokken blijven en geïnformeerd worden bij de verdere planvorming van dit project. Graag het waterschap nader informeren over de verdere planuitwerking en eventueel een overleg plannen met de aangegeven contactpersoon van het waterschap.

Mocht u aanvullende informatie hebben met betrekking tot deze watertoets (schetsontwerpen, relevante documentatie etc.), raden wij u deze per mail op te sturen naar uw contactpersoon bij het waterschap. Vermeld in deze mail de projectnaam en datum waarop de digitale watertoets is ingediend. Met de extra informatie kunnen we een nog beter passend advies geven over uw specifieke situatie.

Bij eventuele vragen kunt u eveneens contact opnemen met van het waterschap via het algemene nummer 0598-693800.

---