

Toetsing Flora- en faunawet

in verband met de voorgenomen nieuwbouw op een perceel aan de
Zijtak OZ 104 te Nieuw Amsterdam, gemeente Emmen



Rapport 2009-128

S. de Vries
E. van der Ploeg

Toetsing Flora- en faunawet

in verband met de voorgenomen nieuwbouw op een perceel aan de
Zijtak OZ 104 te Nieuw Amsterdam, gemeente Emmen

Rapport 2009-128

S. de Vries
E. van der Ploeg

koeman en bijkerk bv

ecologisch onderzoek en advies

bezoekadres	oosterweg 127 Haren
postadres	postbus 111 9750 AC Haren
telefoon	050 8200018
telefax	050 8200013
email	info@koemanenbijkerk.nl
website	www.koemanenbijkerk.nl

Colofon

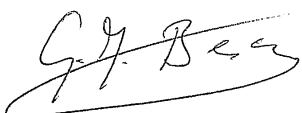
Opdrachtgever	Exitus bedrijfsontwikkeling B.V., Postbus 20, 8100 AA Raalte
Titel	Toetsing Flora- en faunawet in verband met de voorgenomen nieuwbouw op een perceel aan de Zijtak OZ 104 te Nieuw Amsterdam, gemeente Emmen
Subtitel	-
Auteurs	S. de Vries, E. van der Ploeg
Datum	16 november 2009
Pagina's (inclusief bijlagen)	27
Opdrachtnr	-
Projectnr	2009-225
Rapportnr	2009-128
Status	Definitief
Akkoord	Drs. G.J. Berg
Paraaf	

Deze publicatie kan geciteerd worden als:

de Vries, S. & E. van der Ploeg. 2009. Toetsing Flora- en faunawet in verband met de voorgenomen nieuwbouw op een perceel aan de Zijtak OZ 104 te Nieuw Amsterdam, gemeente Emmen. Rapport 2009-128, Koeman en Bijkerk bv, Haren.

© Koeman en Bijkerk bv / Exitus bedrijfsontwikkeling B.V.

Dit rapport is vervaardigd op verzoek van opdrachtgever hierboven aangegeven en is zijn eigendom. Niets uit dit rapport mag worden veeleelvoudigd en/of openbaar gemaakt worden door middel van druk, fotokopie, microfilm of op welke andere wijze dan ook, zonder voorafgaande schriftelijke toestemming van de opdrachtgever hierboven aangegeven en Koeman en Bijkerk bv, noch mag het zonder een dergelijke toestemming worden gebruikt voor enig ander werk dan waarvoor het is vervaardigd.

Koeman en Bijkerk bv is niet aansprakelijk voor gevolgschade, alsmede schade welke voortvloeit uit toepassingen van resultaten van werkzaamheden of andere gegevens verkregen van Koeman en Bijkerk bv; opdrachtgever vrijwaart Koeman en Bijkerk bv voor aanspraken van derden in verband met deze toepassing.

Inhoudsopgave

Samenvatting	7
1 Inleiding	9
1.1 Achtergrond	9
1.2 Doel	10
1.3 Opzet	10
2 Wettelijk kader	11
2.1 Flora- en faunawet	11
2.2 Gewijzigde Natuurbeschermingswet 1998	15
3 Huidige natuurwaarde onderzoeksgebied	17
3.1 Gebiedsbeschrijving	17
3.2 Speciale Beschermingszones	17
3.3 Beschermden soorten	18
3.4 Gebiedspotenties	19
4 Volledigheid	21
5 Conclusies	23
5.1 Gevolgen van de ingreep en mitigerende maatregelen	23
5.2 Eindconclusie	23
6 Literatuur	25
Bijlage I Waargenomen soorten in het plangebied en hun beschermingsstatus	27

Samenvatting

In opdracht van dhr. H. Hof van *Exitus bedrijfsontwikkeling B.V.* te Raalte, heeft Koeman en Bijkerk bv ecologisch onderzoek verricht in verband met de voorgenomen nieuwbouw op een perceel aan de Zijtak OZ 104 te Nieuw Amsterdam, gemeente Emmen. Het plangebied heeft een oppervlakte van circa 0,3 ha en ligt ten zuidoosten van Veenoord. Momenteel bestaat het plangebied uit akkerland, waarop de bouw van een nieuwe vleeskuikenstal is gepland. De nieuwe stal zal vergelijkbare afmetingen hebben als de reeds bestaande schuren.

Op 6 oktober 2009 is een veldbezoek aan het plangebied afgelegd. Hieruit is naar voren gekomen dat geen noodzaak bestaat tot het aanvragen van ontheffingen in het kader van de Flora- en faunawet.

Het plangebied kan van belang zijn voor enkele kleine zoogdieren zoals verschillende muizensoorten. Dit betreft echter soorten van tabel 1 AMvB artikel 75 van de Flora- en faunawet waarvoor sinds 23 februari 2005 een algemene vrijstelling in het kader van de Flora- en faunawet wordt verleend bij, onder andere, ruimtelijke ontwikkelingen.

Daarnaast blijft voor alle soorten de algemene zorgplicht gelden. Bij verstoring van dieren tijdens de werkzaamheden moeten deze daarom de gelegenheid krijgen te vluchten naar een nieuwe leefomgeving.

1 Inleiding

1.1 Achtergrond

In opdracht van dhr. H. Hof van *Exitus bedrijfsontwikkeling B.V.* te Raalte, heeft Koeman en Bijkerk bv ecologisch onderzoek verricht in verband met de voorgenomen nieuwbouw op een perceel aan de Zijtak OZ 104 te Nieuw Amsterdam, gemeente Emmen. Het plangebied heeft een oppervlakte van circa 0,3 ha en ligt ten zuidoosten van Veenoord. Momenteel bestaat het plangebied uit akkerland, waarop de bouw van een nieuwe vleeskuikenstal is gepland. De nieuwe stal zal vergelijkbare afmetingen hebben als de reeds bestaande schuren.

Het plangebied bevindt zich binnen het kilometerhok met de Amersfoort coördinaten 255-525 (Figuur 1). Een kilometerhok is een vastgelegd gebied van 1x1 km dat als standaard dient voor het inventariseren van de flora en fauna door de Particuliere Gegevensbeherende Organisaties (PGO's).

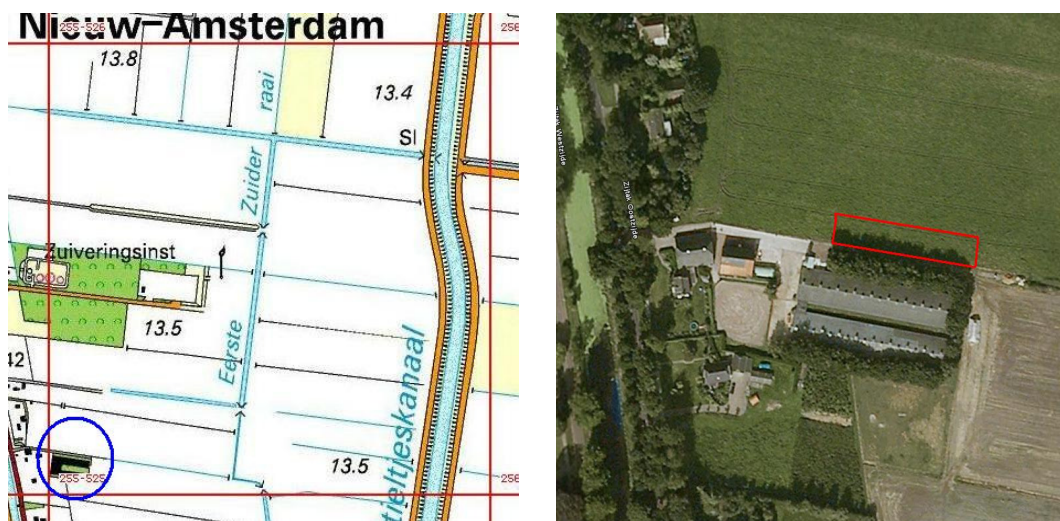

Figuur 1 Links de situering van het plangebied binnen het km-hok 255-525 (blauw omcirkeld). Rechts een luchtfoto van het plangebied (rood omlijnd) (bron: Google Earth).

1.2 Doel

Doel van het onderzoek was het toetsen van de voorgenomen ingreep aan de flora- en faunawetgeving. Hiertoe moest worden nagegaan of het plangebied een specifieke beschermingsstatus geniet in het kader van de EU-habitat- of -vogelrichtlijn (zie 2.2), alsmede of er van de voorgenomen ingreep consequenties zijn te verwachten voor beschermde gebieden in de omgeving. Daarnaast moest het voorkomen van wettelijk beschermde planten- en diersoorten in het plangebied en de directe omgeving worden onderzocht. Voor eventuele aanwezige beschermde soorten moest worden nagegaan of een ontheffing van de Flora- en faunawet (zie 2.1) moet worden aangevraagd, alsmede of en hoe de uitvoering van de ingreep kan worden aangepast om verstoring te voorkomen.

1.3 Opzet

Het bestaan van Speciale Beschermingszones in het kader van de Habitat- en Vogelrichtlijn in of rond het plangebied werd nagegaan bij het ministerie van LNV en de beschikbaarheid van bestaande inventarisatiegegevens uit het gebied werd nagegaan bij het Natuurloket, een stichting die de gezamenlijke PGO's vertegenwoordigt. Tijdens het veldbezoek op 6 oktober 2009, is het hele plangebied onderzocht op geschiktheid voor en het voorkomen van alle planten- en diersoortgroepen. In dit rapport worden de resultaten van het onderzoek beschreven en gebruikt om de voorgenomen ingreep te toetsen aan de flora- en faunawetgeving.

2 Wettelijk kader

De Natuurbeschermingswet dateert uit 1967. Deze voldeed niet aan de verplichtingen van de internationale verdragen en de Europese Vogel- en Habitatrichtlijn (Anonymus 1979, 1992). Daarom is het Nederlandse natuurbeschermingsrecht aangepast. In 2002 is de Flora- en faunawet (Anonymus 1998, 2000) van kracht geworden waarin de soortenbescherming is opgenomen en in oktober 2005 is de gewijzigde Natuurbeschermingswet 1998 ten behoeve van de bescherming van natuurgebieden in werking getreden. De teksten voor dit hoofdstuk zijn grotendeels ontleend aan de website van het ministerie van LNV (www.minlnv.nl).

2.1 Flora- en faunawet

In de Flora- en faunawet is het soortenbeschermingsdeel van de Habitatrichtlijn en Vogelrichtlijn geïmplementeerd evenals het CITES¹-verdrag. De doelstelling van de wet is de bescherming en het behoud van de gunstige staat van instandhouding van in het wild levende planten- en diersoorten.

Beschermde soorten

Onder de Flora- en faunawet zijn de volgende soorten als beschermd aangewezen:

- een aantal inheemse plantensoorten,
- alle van nature in Nederland voorkomende soorten zoogdieren (met uitzondering van Zwarte rat, Bruine rat en Huismuis),
- alle van nature op het Europese grondgebied van de lidstaten van de Europese Unie voorkomende vogelsoorten,
- alle van nature in Nederland voorkomende amfibieën- en reptielensoorten,
- alle van nature in Nederland voorkomende vissoorten (met uitzondering van soorten genoemd in de Visserijwet 1963);
- een aantal overige inheemse diersoorten,
- een aantal uitheemse dier- en plantensoorten.

Zorgplicht en verbodsbepalingen

In de Flora- en faunawet is een zorgplicht opgenomen en de wet bevat een aantal verbodsbepalingen om er voor te zorgen dat in het wild levende soorten zoveel mogelijk met rust gelaten worden (alleen de relevante verbodsbepalingen worden hier genoemd).

- Artikel 2: Zorgplicht. De zorgplicht houdt in dat menselijk handelen geen nadelige gevolgen voor flora en fauna mag hebben. De zorgplicht geldt voor alle planten en dieren, beschermd of niet. In het geval van beschermde planten of dieren geldt de zorgplicht ook als er een ontheffing of vrijstelling is verleend. De zorgplicht voor dieren betekent niet dat er geen dieren mogen worden gedood, maar wel dat dit, indien noodzakelijk, met zo min mogelijk lijden gepaard gaat.

¹ CITES is het verdrag dat de internationale handel van in het wild levende dier- en plantensoorten reguleert teneinde uitsterven van soorten door overexploitatie te voorkomen.

- Artikel 8: Het is verboden planten, behorende tot een beschermde inheemse plantensoort, te plukken, te verzamelen, af te snijden, uit te steken, te vernielen, te beschadigen, te ontwortelen of op enigerlei andere wijze van hun groeiplaats te verwijderen.
- Artikel 9: Het is verboden dieren, behorende tot een beschermde inheemse diersoort, te doden, te verwonden, te vangen, te bemachtigen of met het oog daarop op te sporen.
- Artikel 10: Het is verboden dieren, behorende tot een beschermde inheemse diersoort, opzettelijk te verontrusten.
- Artikel 11: Het is verboden nesten, holen of andere voortplantings- of vaste rust- of verblijfplaatsen van dieren, behorende tot een beschermde inheemse diersoort, te beschadigen, te vernielen, uit te halen, weg te nemen of te verstoren.
- Artikel 12: Het is verboden eieren van dieren, behorende tot een beschermde inheemse diersoort, te zoeken, te rapen, uit het nest te nemen, te beschadigen of te vernielen.
- Artikel 13: Het is verboden om beschermde dier- en plantensoorten te vervoeren en onder zich te hebben.

Beschermingsregimes

In 2005 is de Flora- en faunawet gewijzigd door een inwerking getreden Algemene Maatregel van Bestuur (AMvB artikel 75 Flora- en faunawet). Artikel 75 biedt de mogelijkheid ontheffing aan te vragen van de verbodsbepalingen (artikel 8 t/m12, zie hierboven). Ook biedt de Flora- en faunawet voor bepaalde soorten en ingrepen vrijstellingen, mits aan bepaalde voorwaarden wordt voldaan. In de nieuwe opzet van de Flora- en faunawet zijn beschermde soorten onderverdeeld in drie tabellen, elk met hun eigen beschermingsregime, en worden vogels apart behandeld (zie ook Figuur 2). De volgende drie beschermingsregimes worden onderscheiden:

- **Regime 1:** Hieronder vallen de zogenaamde tabel 1-soorten. Dit betreft een aantal beschermde, maar vrij algemene soorten in Nederland. De gunstige staat van instandhouding in Nederland is momenteel niet in het geding en ze staan niet vermeld in bijlage IV van de Habitatrichtlijn.
- **Regime 2:** Hieronder vallen de zogenaamde tabel 2-soorten. Dit betreft de 'overige beschermde soorten'. Deze soorten zijn beschermd en de gunstige staat van instandhouding in Nederland kan in het geding zijn. Ze staan niet vermeld in bijlage IV van de Habitatrichtlijn.
- **Regime 3:** Hieronder vallen de zogenaamde tabel 3-soorten. Dit betreft de 'strikt beschermde soorten'. Voor deze soorten geldt dat de gunstige staat van instandhouding in Nederland duidelijk in het geding is en/of ze staan vermeld in bijlage IV van de Habitatrichtlijn. De eerste groep betreft soorten die middels een Algemene Maatregel van Bestuur door de minister van LNV zijn aangewezen (AMvB bijlage 1-soorten). De tweede groep betreft soorten uit bijlage IV van de Europese Habitatrichtlijn.

- Vogels:** Vogels zijn niet in één van bovenstaande tabellen opgenomen en worden in de nieuwe opzet van de Flora- en faunawet apart behandeld. Verblijfplaatsen van vogels die hun verblijfplaats het hele jaar door gebruiken zijn jaarrond beschermd. Er worden vier categorieën onderscheiden van nesten die hele jaar door zijn beschermd:

- Nesten die, behalve gedurende het broedseizoen als nest, buiten het broedseizoen in gebruik zijn als vaste rust- en verblijfplaats (voorbeeld: Steenuil).
- Nesten van koloniebroeders die elk broedseizoen op dezelfde plaats broeden en die daarin zeer honkvast zijn of afhankelijk van bebouwing of biotoop. De (fysieke) voorwaarden voor de nestplaats zijn vaak zeer specifiek en limitatief beschikbaar (voorbeeld: Roek, Gierzwaluw en Huismus).
- Nesten van vogels, zijnde geen koloniebroeders, die elk broedseizoen op dezelfde plaats broeden en die daarin zeer honkvast zijn of afhankelijk van bebouwing of biotoop. De (fysieke) voorwaarden voor de nestplaatsen zijn vaak zeer specifiek en limitatief beschikbaar (voorbeeld: Ooievaar, Kerkuil en Slechtvalk).
- Vogels die jaar in jaar uit gebruik maken van hetzelfde nest en die zelf niet of nauwelijks in staat zijn een nest te bouwen (bijvoorbeeld: Boomvalk, Buizerd en Ransuil).

Figuur 2 Stroomschema voor activiteiten- en werkzaamheden die uitgevoerd worden vanwege ruimtelijke ontwikkeling en -inrichting (Uit: LNV, 2009)

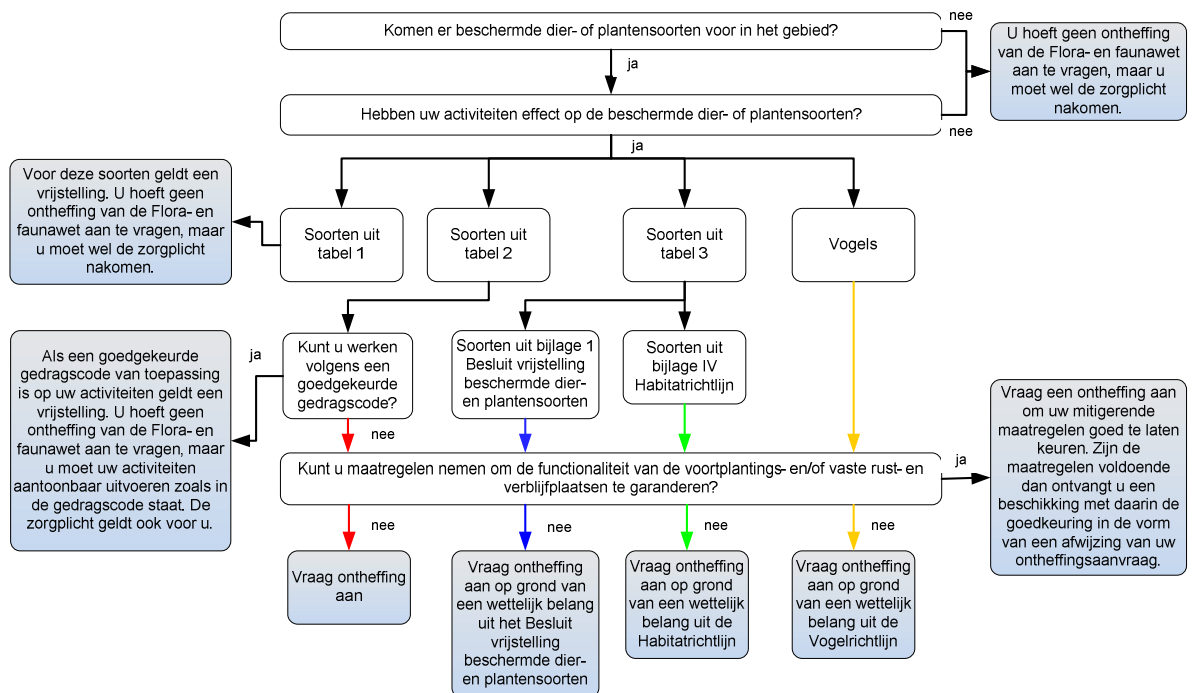

Hoe te handelen bij het aantreffen van beschermde soorten.

- **Tabel 1-soorten:** Voor soorten uit tabel 1 geldt sinds 23 februari 2005 een algemene vrijstelling die in het kader van de Flora- en faunawet wordt verleend bij, onder andere, ruimtelijke ontwikkelingen (AMvB artikel 75 van de Flora- en faunawet). Voor deze soorten hoeft daarom geen ontheffing te worden aangevraagd. De algemene zorgplicht (artikel 2) blijft wel onverminderd van kracht.
- **Tabel 2-soorten:** Wanneer activiteiten worden ondernomen die zijn te kwalificeren als bestendig gebruik of bestendig beheer en onderhoud of ruimtelijke ontwikkelingen, geldt een vrijstelling voor deze soorten voor de artikelen 8 t/m 12, mits de activiteiten worden uitgevoerd op basis van een door de minister van LNV goedgekeurde gedragscode. Een gedragscode moet door een sector of ondernemer zelf opgesteld worden en worden ingediend voor goedkeuring. Wanneer het niet mogelijk is de activiteiten via een goedgekeurde gedragscode uit te voeren, moeten maatregelen worden genomen om de functionaliteit van de voortplantings- en/of vaste rust- en verblijfplaats te garanderen. Deze mitigerende maatregelen moeten voorafgaand aan de activiteiten worden goedgekeurd door middel van een ontheffingsaanvraag. Als de maatregelen voldoende zijn krijgt u een beschikking met daarin de goedkeuring van uw maatregelen. De goedkeuring krijgt u in de vorm van een afwijzing van uw ontheffingsaanvraag. U heeft namelijk geen ontheffing nodig doordat u met uw maatregelen overtreding van de Flora- en faunawet voorkomt. U mag uw werkzaamheden dus gaan uitvoeren.
- **Tabel 3-soorten:** Dit zijn soorten die vermeld zijn in bijlage 1 van bovengenoemde AMvB, alsmede soorten die voorkomen in bijlage IV van de Habitatrichtlijn en die daardoor een strikte bescherming genieten. In dit geval dient u mitigerende maatregelen te treffen om de functionaliteit van de voortplantings- en/of vaste rust- en verblijfplaats te garanderen. Deze mitigerende maatregelen moeten voorafgaand aan de activiteiten worden goedgekeurd door middel van een ontheffingsaanvraag. Wanneer de maatregelen als voldoende worden beschouwd, krijgt u een beschikking met daarin de goedkeuring van uw maatregelen. De goedkeuring krijgt u in de vorm van een afwijzing van uw ontheffingsaanvraag. U heeft namelijk geen ontheffing nodig doordat u met uw maatregelen overtreding van de Flora- en faunawet voorkomt. U mag uw werkzaamheden dus gaan uitvoeren. Wanneer deze maatregelen niet kunnen worden genomen dient een ontheffing te worden aangevraagd op grond van een wettelijk belang uit het Besluit vrijstelling beschermde dier- en plantensoorten (bijlage 1-soorten) of op grond van een wettelijk belang uit de Habitatrichtlijn (bijlage IV-soorten).
- **Vogels:** Werkzaamheden of gebruik van ruimte waarbij vogels worden gedood of verontrust (artikel 10), of waardoor hun nesten of vaste rust- of verblijfplaatsen worden verstoord (artikel 11), zijn verboden. De verbodsbepalingen van artikel 11 beperken zich bij vogels tot alleen de plaatsen waar gebroed wordt (nesten, hollen en dergelijke), inclusief de functionele omgeving om het broeden succesvol te laten doen zijn, én slechts gedurende de periode dat wordt gebroed. In de praktijk betekent dit dat met name het broedseizoen dient te worden ontzien. Wanneer de werkzaamheden buiten het broedseizoen plaatsvinden zal in het algemeen niet snel een ontheffing

nodig zijn. In de Flora- en faunawet wordt geen vast begrensde broedperiode gehanteerd. Indien een broedgeval zich voordoet wordt dit gekwalificeerd als broedperiode, ongeacht de datum. Wanneer een jaarrond beschermd nest wordt aangetroffen en deze door de ingreep zal verdwijnen is een omgevingscheck nodig. Dit houdt in dat een deskundige moet vaststellen of in de omgeving voldoende gelegenheid bestaat voor de soort om zelfstandig een vervangend nest te vinden. Wanneer dit niet het geval is dan moet, voor zover mogelijk, een alternatief nest worden aangeboden. Is dit niet mogelijk dan zal een ontheffing moeten worden aangevraagd op grond van een wettelijk belang uit de Vogelrichtlijn.

2.2 Gewijzigde Natuurbeschermingswet 1998

De Natuurbeschermingswet is gericht op gebiedsbescherming, de aangewezen gebieden en het beschermingsregime dat daarbij hoort. Een ontheffing voor de Flora- en faunawet betekent niet automatisch een vergunning op grond van de Natuurbeschermingswet. Ook het omgekeerde geldt. Beide wetten staan naast elkaar!

In Nederland hebben veel natuurgebieden een beschermde status onder de Natuurbeschermingswet gekregen. Daarbij kunnen drie categorieën beschermingsgebieden worden onderscheiden:

- Natura 2000-gebieden
- Beschermde natuurmonumenten
- Wetlands

Onder Natura 2000-gebieden vallen de gebieden die op grond van de Vogelrichtlijn en Habitatrichtlijn zijn aangewezen. Voor al deze gebieden gelden instandhoudingsdoelen. De essentie van het beschermingsregime voor deze gebieden is dat deze instandhoudingsdoelen niet in gevaar mogen worden gebracht. Deze instandhoudingsdoelen zijn terug te vinden in de aanwijzingsbesluiten. Om dit toetsbaar te maken, kent de Natuurbeschermingswet 1998 voor projecten en andere handelingen (zowel bestaand als nieuw) die gevolgen voor soorten en habitats van de betreffende gebieden zouden kunnen hebben, een vergunningplicht. Een vergunning voor een project wordt alleen verleend wanneer zeker is dat de instandhoudingsdoelen van het gebied niet in gevaar worden gebracht. Hiervan mag alleen worden afgeweken wanneer alternatieve oplossingen voor het project ontbreken en wanneer sprake is van dwingende redenen van groot openbaar belang. Bovendien moet voorafgaande aan het toestaan van een afwijking zeker zijn dat alle schade gecompenseerd wordt (de zogenaamde ADC-toets: Alternatieven, Dwingende redenen van groot openbaar belang en Compenserende maatregelen). Redenen van economische aard kunnen ook gelden als dwingende reden van groot openbaar belang. Als prioritaire soorten of habitats deel uitmaken van de instandhoudingsdoelen mogen redenen van economische aard alleen gebruikt worden na toetsing door de Europese Commissie (LNV 2005).

Verlenen van vergunning op grond van Natuurbeschermingswet

Zowel projecten en andere handelingen in als buiten een Natura 2000-gebied kunnen vergunningsplichtig zijn; de wet kent namelijk de zogenaamde externe werking. Als een activiteit die buiten een beschermd gebied plaats zal vinden, negatieve gevolgen kan hebben voor dat gebied, moet deze beoordeeld worden. Hierbij moeten ook cumulatieve effecten worden betrokken. Dit kan betekenen dat een plan of handeling op zich geen significant effect veroorzaakt maar in combinatie met andere handelingen of plannen wel. Ook dan is een vergunning noodzakelijk.

De Natuurbeschermingswet kent twee routes voor het verlenen van een vergunning. Als significante negatieve effecten op kunnen treden moet een passende beoordeling worden uitgevoerd. Als er wel effecten verwacht worden, maar deze zeker niet significant zullen zijn, kan worden volstaan met een Verslechterings- en Verstoringstoets (VV-toets).

Samengevat betekent dit dat er een drietal situaties mogelijk zijn:

1. Zeker geen negatief effect: Geen vergunning op grond van de Natuurbeschermingswet nodig.
2. Mogelijk negatief effect maar zeker geen significant negatief effect: Verslechterings- en Verstoringstoets, afhankelijk van de uitkomst wordt al dan niet een vergunning verleend.
3. Kans op een significant negatief effect: Passende beoordeling (zwaardere procedure) noodzakelijk. Afhankelijk van de uitkomst wordt al dan niet een vergunning verleend.

Bij een kans op negatieve effecten is het aan te raden om in een vroeg stadium met het bevoegd gezag te overleggen over de te volgen procedure.

3 Huidige natuurwaarde onderzoeksgebied

3.1 Gebiedsbeschrijving

Het plangebied bestaat uit een aardappelakker, waarop ten tijde van het veldbezoek de geogoste aardappels lagen opgeslagen. Het omliggende deel van de akker is vrij recent ingezaaid met Wintertarwe (*Triticum* sp.), dat zich juist boven de grond laat zien. Direct ten noorden van het pad waaraan het plangebied is gelegen ligt een iets soortenrijkere, grazige strook, waarin onder andere de algemene grassoorten als Engels raaigras (*Lolium perenne*), Gestreepte witbol (*Holcus lanatus*) en Kropaar (*Dactylus glomerata*) (Bijlage I) werden waargenomen. Tussen de stapels met aardappelen groeit slechts zeer sporadisch Straatgras (*Poa annua*) en Gewone hoornbloem (*Cerastium fontanum* subsp. *vulgare*). Daarnaast kwamen ook de zeer algemene kruiden Grote weegbree (*Plantago major*), Herderstasje (*Capsella bursa-pastoris*) en Grote brandnetel (*Urtica dioica*) in het plangebied voor.

De soorten vogels die zijn waargenomen betroffen voornamelijk overvliegende exemplaren. De aangetroffen soorten zijn niet afhankelijk van het plangebied. In de bosschages direct ten zuiden van het plangebied werden enkele exemplaren van de Vink (*Fringilla coelebs*) waargenomen.



Figuur 2 Op de linker foto is aan de linkerkant een bosschage te zien, met daar naast de opgeslagen aardappels. Op de rechter foto is rechts ook de net opkomende Wintertarwe te zien.

3.2 Speciale Beschermingszones

Het plangebied maakt geen onderdeel uit van een Speciale Beschermingszone onder de EU-habitatrichtlijn of de EU-vogelrichtlijn. In de directe omgeving van het plangebied bevinden zich ook geen Speciale Beschermingszones waarop de ingreep een negatief effect zou kunnen hebben. De meest nabijgelegen Speciale Beschermingszone, het Natura 2000-gebied “het Bargerveen” bevindt zich op een afstand van circa 8 km van het plangebied.

3.3 Beschermde soorten

Het Natuurloket geeft per soortgroep aan met welke nauwkeurigheid deze in het verleden is onderzocht en hoeveel beschermde soorten daarbij zijn aangetroffen. Op grond van de gegevens van het Natuurloket werd vastgesteld dat het kilometerhok 255-525, waarbinnen het plangebied zich bevindt, in het verleden voor de meeste soortgroepen niet, of niet goed, is onderzocht. Alleen de vaatplanten zijn goed en vrij recent geïventariseerd. Hoewel daarbij enkele beschermde soorten zijn aangetroffen was het gezien de ligging van het plangebied in het betreffende km-hok niet noodzakelijk om bestaande gegevens aan te schaffen bij het Natuurloket. Onderstaande tekst geeft per soortgroep naast de bevindingen uit het veldonderzoek ook de resultaten van het Natuurloket.

Vaatplanten

Tijdens het veldbezoek werden in het plangebied geen beschermde soorten aangetroffen. Gezien de huidige inrichting van het gebied worden ook geen strengbeschermde soorten binnen het plangebied verwacht. Het kilometerhok 255-525, waarbinnen het plangebied is gelegen, is tussen 1991 en 2007 goed onderzocht op vaatplanten. Hierbij werd één soort van tabel 1 AMvB artikel 75 van de Flora- en faunawet en twee soorten van de Nederlandse Rode lijst aangetroffen (gegevens Het Natuurloket). Gezien de inrichting van het plangebied is het zeer onwaarschijnlijk dat deze soorten binnen het plangebied zijn aangetroffen.

Libellen

Tijdens het veldbezoek werden geen libellen aangetroffen. Het vliegseizoen van 2009 is voor de meeste libellen in Nederland inmiddels voorbij. Op grond van de huidige inrichting van het gebied kan worden gezegd dat geen beschermde soorten worden verwacht. Het betreffende km-hok is in het verleden niet onderzocht op libellen (gegevens Het Natuurloket).

Dagvlinders

Tijdens het veldbezoek werden in het plangebied geen dagvlinders aangetroffen. Ook voor de dagvlinders is het vliegseizoen van 2009 in Nederland inmiddels voorbij. Op grond van de huidige inrichting van het gebied worden ook geen beschermde soorten verwacht. Het betreffende km-hok is tussen 1998 en 2008 matig onderzocht op dagvlinders. Daarbij werden geen beschermde soorten aangetroffen (gegevens Het Natuurloket).

Amfibieën

In het plangebied werden geen amfibieën aangetroffen. Op grond van de huidige inrichting van het plangebied worden geen strengbeschermde soorten verwacht. Het betreffende km-hok is in het verleden niet onderzocht op amfibieën (gegevens Het Natuurloket).

Vogels

Tijdens het veldbezoek werden vijf algemene vogelsoorten aangetroffen (zie Bijlage I). Alle waargenomen soorten worden beschermd onder de Flora- en faunawet, zoals bijna

alle in Nederland voorkomende vogelsoorten. Gezien de huidige inrichting van het gebied worden geen strengbeschermde soorten verwacht. Het betreffende km-hok is in het verleden niet onderzocht op broedvogels. Watervogels zijn in het betreffende km-hok tussen 1996 en 2007 redelijk onderzocht. Daarbij werden geen soorten aangetroffen die beschermd worden onder de Flora- en faunawet (gegevens Het Natuurloket).

Zoogdieren

Tijdens het veldbezoek werden geen zoogdieren of sporen van zoogdieren aangetroffen. Het betreffende km-hok is tussen 1997 en 2007 slecht onderzocht op zoogdieren. Daarbij werden twee lichtbeschermde (tabel 1 AMvB artikel 75 van de Flora- en faunawet) en één strengbeschermde soort (tabel 2/3 AMvB artikel 75 van de Flora- en faunawet) aangetroffen (gegevens Het Natuurloket). Deze laatste betreft waarschijnlijk een vleermuissoort, die allen streng worden beschermd.

Overige soortgroepen

Tijdens het veldbezoek werd vastgesteld dat de huidige inrichting, het plangebied ongeschikt maakt voor overige beschermde soorten. Er zijn ook geen aanwijzingen uit het verleden dat beschermde soorten zijn waargenomen (gegevens Het Natuurloket).

3.4 Gebiedspotenties

De natuurwaarde van het plangebied is momenteel bijzonder laag. De soortenrijkdom is zeer beperkt en mogelijkheden voor uitbreiding voor de aanwezige vegetatie is niet mogelijk, vanwege het gebruik van het terrein als landbouwgrond. Hierdoor zijn de mogelijkheden voor andere soortgroepen eveneens zeer beperkt. Voedselbronnen voor de meeste dieren zijn niet aanwezig en het ontbreken van schuilgelegenheden maakt het terrein eveneens oninteressant.

Uitsluitend bij een volledig ander beheer kan de natuurwaarde van het plangebied toenemen, maar gezien de matige natuurwaarde van het omliggend gebied zal een dergelijke wijziging in beheer waarschijnlijk alsnog beperkte resultaten sorteren.

4 Volledigheid

Het uitgevoerde onderzoek betreft een quickscan. Binnen de beperkte tijd van het veldonderzoek is nooit met zekerheid vast te stellen dat alle aanwezige soorten zijn waargenomen. Daarnaast valt voor de meeste soortgroepen de optimale periode voor inventarisatie in het late voorjaar of de zomer. Het is niet mogelijk om in het najaar of winter een volledige inventarisatie van alle soortgroepen uit te voeren. Op grond van de vrij beschikbare gegevens van het Natuurloket en het veldbezoek in oktober 2009, denken wij echter dat de kans op het voorkomen van beschermde soorten in het plangebied goed kon worden ingeschat.

5 Conclusies

5.1 Gevolgen van de ingreep en mitigerende maatregelen

Het plangebied kan van belang zijn voor enkele kleine zoogdieren zoals verschillende muizensoorten. Dit betreft echter soorten van tabel 1 AMvB artikel 75 van de Flora- en faunawet waarvoor sinds 23 februari 2005 een algemene vrijstelling in het kader van de Flora- en faunawet wordt verleend bij, onder andere, ruimtelijke ontwikkelingen.

5.2 Eindconclusie

Er bestaat geen noodzaak tot het aanvragen van ontheffingen in het kader van de Flora- en faunawet. Wel blijft voor alle soorten de algemene zorgplicht gelden. Bij verstoring van dieren tijdens de werkzaamheden moeten deze daarom de gelegenheid krijgen te vluchten naar een nieuwe leefomgeving.

In de directe omgeving van het plangebied bevinden zich geen Speciale Beschermingszones in het kader van de EU-Habitatrichtlijn of de EU-Vogelrichtlijn waarop de ingreep een negatief effect zal sorteren.

6 Literatuur

- Anonymus. 1979. Richtlijn 70/409/EEG van de Raad van 2 april 1979 inzake het behoud van de vogelstand. *Publicatieblad van de Europese Gemeenschappen* Nr. L 103 van 25/04/1979: 1-18.
- Anonymus. 1992. Richtlijn 92/43/EEG van de Raad van 21 mei 1992 inzake de instandhouding van de natuurlijke habitats en de wilde flora en fauna. *Publicatieblad van de Europese Gemeenschappen* Nr. L 206 van 22/07/1992: 7-50.
- Anonymus. 1998. Wet van 25 mei 1998, houdende regels ter bescherming van in het wild levende planten- en diersoorten (Flora- en faunawet). *Staatsblad* 402: 1-37.
- Anonymus. 2000. Besluit van 28 november 2000, houdende aanwijzing van dier- en plantensoorten ingevolge de Flora- en faunawet (Besluit aanwijzing dier- en plantensoorten Flora- en faunawet). *Staatsblad* 523: 1-11.
- LNV. 2004. *Besluit van de Minister van Landbouw, Natuur en Voedselkwaliteit van ..., TRCJZ/2004/5727, houdende vaststelling van rode lijsten flora en fauna.*
- LNV. 2005. *Algemene Handreiking Natuurbeschermingswet 1998.* Ministerie van Landbouw, Natuur en Voedselkwaliteit, Den Haag.
- LNV. 2009. *Aangepaste beoordeling ontheffing ruimtelijke ingrepen Flora- en faunawet.* Ministerie van Landbouw, Natuur en Voedselkwaliteit, Den Haag
- van Heusden, W.R.M. & S.J. Vreugdenhil. 2006. *Handreiking Flora- en faunawet. Voor werkzaamheden en activiteiten in het kader van bestendig gebruik, bestendig beheer en onderhoud en ruimtelijke inrichting en ontwikkeling. Eindconcept.* Dienst Landelijk Gebied. 91 pp.

Bijlage I Waargenomen soorten in het plangebied en hun beschermingsstatus

Alle vermelde soorten zijn waargenomen in het plangebied tijdens het veldbezoek op 9 oktober 2009. FF: nummer = nummer van de tabel uit AMvB artikel 75 Flora- en faunawet waarin een onder deze wet beschermde soort is opgenomen, vogels zijn niet in één van deze tabellen opgenomen en zijn aangegeven met +; HR: + = soort is beschermd onder bijlage II of IV van de EU-Habitatrichtlijn; VR: + = soort is beschermd onder de EU-vogelrichtlijn; RL: nummer = status van soort met vermelding op de Nederlandse Rode Lijst; 0 = uitgestorven op wereldschaal, 1 = in het wild uitgestorven op wereldschaal, 2 = verdwenen uit Nederland, 3 = in het wild verdwenen uit Nederland, 4 = ernstig bedreigd, 5 = bedreigd, 6 = kwetsbaar, 7 = gevoelig (LNV 2004).

Nederlandse naam	Wetenschappelijke naam	FF	HR	VR	RL
Vaatplanten					
Beuk	<i>Fagus sylvatica</i>	-	-	-	-
Bijvoet	<i>Artemisia vulgaris</i>	-	-	-	-
Engels raaigras	<i>Lolium perenne</i>	-	-	-	-
Gestreepte witbol	<i>Holcus lanatus</i>	-	-	-	-
Gewone hoornbloem	<i>Cerastium fontanum subsp. vulgare</i>	-	-	-	-
Grote brandnetel	<i>Urtica dioica</i>	-	-	-	-
Grote weegbree	<i>Plantago major subsp. major</i>	-	-	-	-
Harig knopkruid	<i>Galinsoga quadriradiata</i>	-	-	-	-
Herderstasje	<i>Capsella bursa-pastoris</i>	-	-	-	-
Kropaar	<i>Dactylis glomerata</i>	-	-	-	-
Paardenbloem	<i>Taraxacum officinale</i>	-	-	-	-
Schijfkamille	<i>Matricaria discoidea</i>	-	-	-	-
Straatgras	<i>Poa annua</i>	-	-	-	-
Wintertarwe	<i>Triticum sp.</i>	-	-	-	-
Vogels					
Blauwe reiger	<i>Ardea cinerea</i>	+	-	-	-
Kauw	<i>Corvus monedula</i>	+	-	-	-
Roek	<i>Corvus frugilegus</i>	+	-	-	-
Vink	<i>Fringilla coelebs</i>	+	-	-	-
Zwarte kraai	<i>Corvus corone</i>	+	-	-	-

